

人と自然と土が織りなす 交流文化都市

広報とき

T O K I

2021

VOL.1733

10



もとてらす東美濃オープン

いま、土岐のこども

市内の小中学校の児童・生徒が学校生活で頑張っていることを紹介します。



土岐津小学校6年 徳田 紫万さん
歴史検定合格目指しています！

私は今、歴史検定5級取得に向けて、熱中して勉強しています。私は歴史が大好きです。今自分が生きていることからさかのぼっていったときに、偉大な業績を積んだ偉人にたくさん出会えることがとても楽しくてワクワクしてくるのです。偉人の本を読んだり日本史のアニメを見たりしていると、「どうしてこう考えたのだろう？」「自分がこの時代に生きていたら一体どうしていただろう」と想像が膨らみ尊敬する気持ちにもなります。また、歴史に残る人にも意外な一面があることを知ると、「やっぱり自分と同じ、人なんだなあ」とも思えて親近感がわきます。“過去の偉人がいるおかげで今の自分がある”と思うと、そのつながりに不思議な感じや感謝する気持ちにもなります。これからもたくさんの偉人と出会っていきたいです。そして、必ず、歴史検定に合格したいです。

CONTENTS 目次

広報とき2021年10月号
vol.1733

- 02 いま、土岐のこども
- 03 特集 SDGs×バードウォッチング
- 06 ときげんきプロジェクト infoヘルスアップ
- 08 ときっこ子育て
- 10 コラム 人権のまど／ハーモニー／
STOP!!消費者トラブル／ようこそ手話の世界へ
- 12 お知らせ など
令和3年第4回市議会定例会／新型コロナウイルス感染症に伴う傷病手当金の支給／インフルエンザの予防接種／認知症見守りシール交付事業／人事行政の運営などの状況を公表／令和4年4月採用の市職員を募集など
- 20 情報ひろば
- 23 読書のすすめ
- 24 美濃陶磁歴史館だより
- 25 いきものふれあいの里 陶史の森だより

SNS #土岐市

イベント情報や緊急情報などを素早く発信します。ぜひフォローしてください。

Facebook



Twitter



Instagram



[表紙の一枚]

土岐ヶ丘のテラスゲート土岐「まちゆい」にある観光拠点施設が「もとてらす東美濃」として10月2日リニューアルオープンしました。もとてらす東美濃は、土岐市のみならず、東濃5市と可児市、御嵩町を含む6市1町の観光情報を総合発信するため、グルメや工芸品、カフェとスイーツの販売や地域の窯元、作家との交流が生まれるスペースなどを備え、東美濃の魅力を伝えていきます。



SDGs15

陸の豊かさを守ろう

最近耳にすることも増えたSDGs（エス・ディー・ジーズ）。日本語では「持続可能な開発目標」といった意味になります。なんだか難しそう、自分には関係なさそうなSDGs。実は私たちがこれからも豊かな暮らしを続けるために必要な取り組みです。今回の特集はバードウォッチング。少し飛んでるかもしれませんが、SDGsともつながりがありそうです。

SDGsと生物多様性

SDGsは2015年の国連総会で採択され、2030年をゴールに「世界がこうあってほしい」という願いから生まれた世界共通の目標です。温暖化などの気候変動や世界規模での環境問題など、私たちの世界は多くの課題の中にあります。その危機感の高まりがSDGsが注目される理由といえます。

17あるSDGsの目標の一つに『目標15「陸の豊かさを守ろう」』があります。陸の豊かさというと、木々の緑を思い浮かべますが、それだけでは自然が豊かとは言えないでしょう。公益財団法人日本生態系協会によると、生物多様性・自然生態系がSDGsの土台になっています。生物多様性とは、生きものの豊かな個性とつながりのこと。生物はお互いに直接的に、間接的に関わり合っています。私たちの生活の中には生物に由来するものが多数あり、生物多様性を守ることが私たちの暮らしを守ることもあります。

野鳥は自然のバロメーター

野鳥は生態系の上位を占める種が多く、自然環境の良好さを示すバロメーターといわれています。たくさん野鳥がいる地域は、自然が豊かで私たちも気持ちよく暮らすことができる地域といえます。



ハチクマ

タカの仲間の夏鳥。ハチ類を食べクマタカに似るのが名前の由来



メジロ

ウグイスじゃないよ。目の周りが白いよ



アオサギ

水辺で良くみられる日本のサギの仲間では最大の種



陶史の森で 観察できる 野鳥たち



シジウカラ

黒い帽子に白いほお。胸から腹の黒いネクタイが太いのはオス



ヤマガラ

胸から腹が赤みのある茶色。賢い鳥で、慣れると人の手からエサを食べることも

コガモ(左)は冬鳥
カルガモは留鳥





市の中央丘陵地の森を活用した「陶史の森」。森の中には池や小川、湿地があり、さまざまな生物の営みを見ることが出来ます。陶史の森では、そんな環境を生かして毎月バードウォッチング（探鳥会）を開催しています。ネイチャーセンター自然観察指導員の市岡敬さんは「野鳥のさえずりを聞きながら、朝の森を散策するのはとても気持ち良く健康的コースの起伏は少なく、のんびりと歩くので、どなたにも参加しやすいと思います」とその魅力を語ります。陶史の森のバードウォッチングには、日本野鳥の会岐阜の方も参加しており、鳥を見つけたり声を聞いたりすると「あれは○だね」と、名前や特徴を教えてくれるため、初心者にとっても参加しやすいそうです。

約2時間のバードウォッチングの最後は「鳥合わせ」。その日出合った野鳥の種類や数を参加者同士で確認します。こうして種類や個体数の増減から自然の変化を感じ取ることが出来ます。

市岡さんは、SDGsや生物多様性を身近に考えるきっかけとして、バードウォッチングを提案します。

「これから冬鳥が渡ってくる絶好のバードウォッチングの季節。木々の葉が落ち、野鳥の姿も見やすくなります。インターネットやテレビは遠く離れたことを知ることが出来ますが、今こそ身近な野鳥を通して、私たちの暮らしを考えてみませんか」



イカル
大きな黄色いくちばしが特徴。夫婦仲が良くエサ探しも一緒に



エナガ
白っぽい小さな体に長い尾羽。北海道にいるシマエナガは亜種



カワセミ
人気No.1? ニックネームは「空飛び宝石」

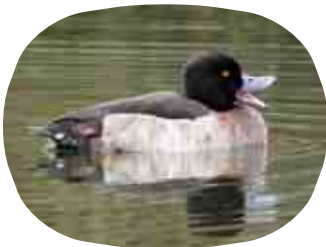

キンクロハジロ
冬鳥。金色の目に黒い体と白い翼。見たままの名前



モズ
獲物を尖った小枝やトゲなどに串刺しにする習慣は「モズのはやにえ」として有名



ルリビタキ
青い体は成長したオスの印

Let's bird watching バードウォッチングしよう

日本野鳥の会 岐阜 東濃ブロック
陶史の森リーダー 林 航さん
にお話を伺いました。

服装

虫除け対策をした動きやすい服装がいいですね。靴は軽いハイキング用を。湿地があるので長靴でもOK。持ち物を入れるのにリュックサックなどがあると散策しやすいです。

マナー

大声を出したり、野鳥を追いかけ回したり、立ち入り禁止内に入って自然を壊すなど…。そんなことしませんよね。



準備するもの

- ・ 双眼鏡(ネイチャーセンターで借りることができます)
- ・ 飲料水(特に夏季は水分補給に)
- ・ 野鳥図鑑(判別などが楽になります。普段読んでいただけでも楽しいですよ)

陶史の森×バードウォッチング

年間で50種類以上の山野と水辺の野鳥が楽しめます。フレンドリーなベテランの方が親切に説明してくれて、最近では小学生や初めての方の参加が多いです。珍しい植物などもあって自然を満喫でき、誰でも気軽に安心して楽しめますよ。

メッセージ

バードウォッチングは、いつでもどこでも誰でも手ぶらで楽しめる気楽さが良いところです。野鳥を通して、自然と触れ合い、四季の移り変わりを感じることが出来ますよ。



疾病予防
重症化予防



運動習慣づくり



食生活の改善



歯と口腔の
健康づくり



フレイル予防

ときげんきプロジェクト info ヘルスアップ

(図1) 令和2年度の特定健診で所見のある方の状況

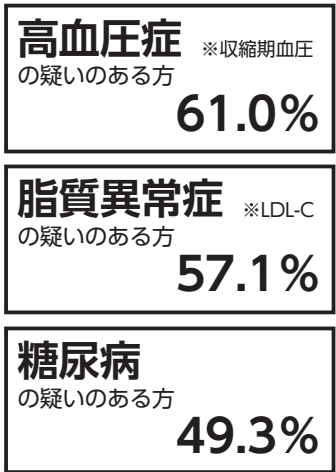

健康はお金で買えない宝物

私たちの体は、毎日の食生活や運動、飲酒や喫煙などの影響を受けています。そこに、年齢を重ねることで病気の危険性が高まります。その変化は少しずつ体の中で起きているため、病気を発症するまで気が付かないことも多くあります。

「健康には自信があるから受診しなくても大丈夫」「仕事や家庭が忙しいからまた今度」でも忙しくしているのは、健康だからこそ。自分の健康を過信しないで、家族はもちろん、将来のあなた自身のためにも、健診を受けましょう。

土岐健診だより

問 市民課(内線133)

10月15日
金曜日

国保特定健診受診者の10人に4人(41.1%)が生活習慣病の疑い若いうちから受診の習慣を



定期的な健診を呼び掛ける市民課保険年金係の担当者

※土岐健診だよりは、このコーナーのために編集したもので、定期刊行するものではありません

令和2年度の特定健診で所見の多かった疾病の上位は、高血圧症、脂質異常症、糖尿病があり(図1)、多くの方に生活習慣病の疑いがあります。

市民課の保健事業担当者は「生活習慣病の初期段階は自覚症状がなく、なかなか病気に気付くことができません。異常を感じたときには病気が進行していたということもあるのです。定期的な健康チェックが必要」と、健診の大切さを訴える。20代、30代のうちから自分の健康状態を把握することも大切だという。

特定健診の内容は、医師による診察と血液検査や尿検査などで、血糖・脂質などの指標により、病気のサインを早期に発見することができるといいます。

窓口で市民の方から「健診を受けて生活習慣病を早期に見えた」と言われたこともあるそうで、「健診で生活習慣病のリスクが高いと判定された場合でも、専門家の助言を受けたり生活習慣を見直したりすることで、病気の予防や健康状態の改善が可能です。ぜひ健診を受けて、健康に過ごしてほしい」と皆さんの健康を願っている。

各種健診のご案内

国保特定健診

対象者 国民健康保険加入者(40~74歳)
費用 1,000円 ※今年度40歳になる方は無料
期間 11月末まで

ぎふ・すこやか健診

対象者 後期高齢者医療制度加入者
費用 500円
期間 令和4年1月末まで

ぎふ・さわやか^{こうこう}口腔健診

対象者 後期高齢者医療制度加入者
費用 300円
期間 令和4年1月末まで

※いずれの健診も、対象の方へ案内・受診券を送付しています。受診券を紛失した方は問い合わせください

問 市民課保険年金係(内線133)

30歳代 健康診査

対象者
今年度30~39歳の方で職場などで
健診を受ける機会のない方

費用 1,000円
期間 11月末まで
問 保健センター(☎52010)

～ 地域で取り組むコツを学ぼう～ 「広げようフレイル^(※)予防」研修交流会

自主グループで運営する「通いの場」などにおけるフレイル予防活動の取り組みを支援するため、市民の皆さんに、ときげんき体操などの軽体操実技やフレイル予防に関する基礎知識を身に付けてもらう研修交流会を開催します。※加齢に伴い心身の機能が衰えた状態

対象 自主グループで中心的な役割を担っている方、フレイル予防活動をしている方、これから活動しようと考えている方など。年齢・経験は問いません。

定員 各会場20人（先着順）

申・問 高齢介護課（内線231）

日時と会場

▷妻木公民館

期日 11月25日、12月9日・23日の木曜日

時間 午前10時～正午

申込期限 11月18日(木)

▷駄知公民館

期日 令和4年1月12日・26日、2月2日の水曜日

時間 午前10時～正午

申込期限 令和4年1月5日(水)

▷市文化プラザ・ルナホール

期日 令和4年1月12日・26日、2月2日の水曜日

時間 午後1時30分～3時30分

申込期限 令和4年1月5日(水)

結核・肺がん検診（追加募集）

下記の方は、結核・肺がん検診が受けられます。ぜひご利用ください。

対象 昭和57年4月1日以前に生まれた方で、7・8月の検診を未受診または今年度受診機会のない方

※喫煙指数（1日の本数×年数）が600以上の方は、状況により喀痰細胞診（検査料金500円）を受けられます

※新型コロナウイルス感染症の発生状況や天候などにより、検診を中止・延期することがありますので、市ホームページで確認してください

※10月末にはがきが届きますが、はがきがなくても受診できます

※予約は不要です

問 保健センター（☎2010）

期日	時間と会場	
11月9日(火)	午前9時～11時30分	市役所駐車場
	午後1時～3時30分	市役所駐車場
11月10日(水)	午前9時～11時30分	ウエルフェア土岐
	午後1時～3時30分	市役所駐車場
11月11日(木)	午前9時～11時30分	駄知体育館駐車場
	午後1時～3時30分	市役所駐車場

11・14 世界糖尿病デー

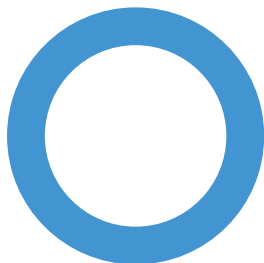

世界糖尿病デーのシンボル「ブルーサークル」

毎年11月14日は世界糖尿病デー。日本では、総人口の15%を超える約2千万人の糖尿病患者および予備群がいると推定されています。この機会に糖尿病について考え、予防に向けた取り組みをしましょう。

体が変わる！ 体の使い方講座

テーマは
ウォーキング

運動不足を解消！

日頃の“歩き”をエクササイズに変えませんか。効果的な歩き方が学べます。

日時 11月26日(金) 午前10時～11時30分

場所 保健センター

対象 30～74歳の方

※医師から運動の制限をされている方はご遠慮ください

講師 池野尚美氏(健康運動指導士)

定員 12人（先着順）

申込期限 11月24日(水)

申・問 保健センター（☎2010）

きつと役立つ 子育てヒント

発達相談員が子育てアドバイザーをお届けします。

『謝れない子』

Q. 4歳の子どもが、物を壊してしまった時や兄弟げんかや弟を泣かせてしまった時など、自分から謝ることができません。素直に謝れる子になってほしいのですが…

A. 4歳ともなると、失敗をちゃんと分かっている、そんな時に「謝ろうね」などと言われると、かえって意固地になってしまいうこともあろうでしょう。感情が育ち、素直に大人の言うことを聞き入れられない年齢に差し掛かっているのだと理解してほしいです。心の中では「悪かったな」と思っているのかも。そんなときは分かりやすく、かつ冷静に教えてあげることが大切です。

① 事情を聞いた後に、どう対処すればよいか具体的に教えましょう。「困ったときはお母さんに教えてね」など、分かりやすい方法でよいのです。

② 「本当は悪かったと思っているんだよね」など、気持ちを代弁してあげると、分かってもらえたという安心感が生まれ、相手の気持ちや自分の行動を振り返ることが出来ます。
③ 「どうしたらいいと思う？」など、素直に「ごめんなさい」が言える気持ちづくりをしてあげましょう。
自分の気持ちを伝えられたり、謝ることができたりしたときは、しっかり褒めてあげましょう。

家庭児童相談・ 母子自立支援相談

毎週月～金曜日（祝日除く）
8:30～17:15
市役所1階・子育て支援課
■子育て支援課（内線184）

幼児療育相談 要予約
毎週月～金曜日（祝日除く）
9:00～16:00
ウエルフェア土岐
■幼児療育センター
（☎⑤6661 内線210）

教育相談
毎週月～金曜日（祝日除く）
9:00～15:00
個別カウンセリング
毎週木曜日
10:00～15:00
※第3木曜日は午前中
グループカウンセリング
11月18日（木）
13:30～14:30
カウンセリングは要予約
■教育相談室（☎⑤8555）

簡単！おいしい！！ 保育園・こども園のおやつを紹介します



手作りクッキー

作り方

- ①ボールに材料を全て入れ、よく混ぜ合わせたら、一つにまとめる
- ②10等分に分けて、好きな形に整える
- ③150～160度に予熱したオーブンで、10～15分焼く

ポイント

- ☆オーブンによって焼き具合が異なりますので、調整してください。
- ☆水を減らすと、サクサクのクッキーに仕上がります。
- ☆ココアを入れるとココアクッキーに、サラダ油を減らしてアーモンドプードルを入れると、アーモンドクッキーができます。

※公立の保育園・こども園では、卵と乳成分が含まれていないホットケーキミックスを使用しています。卵や牛乳アレルギーのあるお子さんも、安心して食べることができます

～ 材料(10枚分) ～

- ・ホットケーキミックス …… 140グラム
- ・上白糖 …… 20グラム
- ・サラダ油 …… 45グラム
- ・レモン汁 …… 10グラム
- ・水 …… 16グラム

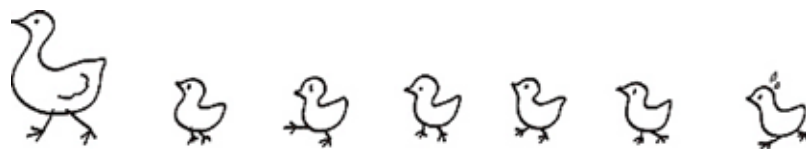

新型コロナウイルス感染症の感染状況により、中止・延期になる場合があります。

子育て支援センター

行 事	西部 ☎576661 (内線200)	駄知 ☎591281	肥田 ☎554760
0歳児サロン	25日(木) 10:30~11:30	9日(火) 10:30~11:30	11日(木) 10:30~11:30

児童館・児童センター

○子ども向け ◎親子向け

土岐津児童館 ☎548815			西部児童センター ☎576661 (内線200)		
○科学あそび	6日(土)	10:30~11:30	○楽器あそび	13日(土)	10:30~11:30
○クリスマスグッズ作り	27日(土)	10:30~11:30 13:30~14:30	○クリスマスグッズ作り	27日(土)	10:30~11:30 13:30~14:30
◎絵本のひろば	5日・19日(金)	10:30~10:50	◎お話のひろば	17日(水)	11:00~11:30
◎たまごクラブ	16日(火)	11:00~11:30	◎ぺたんこ手形	24日(水)	10:30~11:30
◎すくすく手形	30日(火)	10:00~10:30 11:00~11:30			
駄知児童センター ☎591281			肥田児童センター ☎554760		
○秋のスタンプラリー	6日(土)	10:30~11:30	○ころがしドッジであそぼう	13日(土)	10:30~11:30
○クリスマスグッズ作り	24日(水)~27日(土)	10:30~11:30 14:00~16:00	○クリスマスグッズ作り	19日(金) 20日(土)	15:30~16:30 10:30~11:30 14:00~15:00
◎絵本のよみきかせ	毎週月曜日	11:00~11:15	◎すきすきえほん	2日・16日(火)	11:00~11:20
◎バースデーぺたんこ ~11月生まれ~	2日(火)・20日(土)	10:30~11:30 14:00~16:00	◎手形ごっこ	4日(木)	10:30~11:30
泉児童館 ☎545628					
			○飛行機あそび	6日(土)	10:30~11:30
			○カレンダー作り	27日(土)	10:30~11:30 13:30~14:30
			◎手形コラージュ	1日(月)	10:30~11:30
			◎おはなしランド	15日(月)	11:00~11:20
			◎ハッピークラブ	24日(水)	10:00~10:30 11:00~11:30

- ・全ての行事は、定員制で申込が必要です。
- ・申込は、10月20日(水)から各館・センターで受け付けます。
- ・日曜・祝日は休館です。

保健センター 教室・相談

行 事	日 時	対 象	内 容	申込期限
乳幼児健康相談	11月26日(金) 午前 11月29日(月) 午前・午後	乳幼児と保護者、 妊産婦	身長・体重測定・相談など ※2歳未満のお子さんはバスタオル持参	個別対応 事前予約
7カ月児教室	12月 2日(木) 13:00~14:00	7~8カ月児と保護者	歯科保健・離乳食の話など	11月30日(火)
離乳食教室	12月 2日(木) 10:00~11:00	4~5カ月児の保護者	離乳食の話など	11月30日(火)
パパママクラス	12月 1日(水) 9:30~10:30	妊婦さんと夫	助産師による妊娠・出産の話 お風呂の入れ方体験など	11月29日(月)
フッ化物塗布	11月11日(木) 午前	2歳児、2歳6カ月児、 3歳児、3歳6カ月児、 4歳児	歯科健診・フッ化物塗布 持ち物：母子健康手帳、歯ブラシ 事前に歯磨きをしてお越しください	11月 9日(火)

こども発達相談 言葉が遅いなどお子さんのことが心配な保護者を対象とした相談窓口です

問 保健センター (☎552010)



人権のまど

まちづくり推進課 (内線311)

バリアフリーについて考えてみましょう

令和2年版の障害者白書によると、国民の約7.6% (国民の約13人に1人) に何らかの障がいがあるといわれています。

障がいのある人とは、身体障がい、知的障がい、精神障がい、発達障がいなど、心身の機能などに障がいがあり、障がいや社会的障壁 (バリア) により継続的に生活の制限を受ける状態にある人をいいます。

社会的障壁 (バリア) とは…

- ▷ お店などの出入り口にある段差や車いすに対応したトイレの不足などの「物理的なバリア」
- ▷ 障がいを理由に就業の機会や受験などの制限を受ける「制度・慣行的なバリア」
- ▷ 展示パネルや音声案内がないなど視覚や聴覚に障がいがある方が必要な情報を得られない「情報面のバリア」
- ▷ 障がい者に対する無関心、無理解から生じる偏見や差別といった「心のバリア」 など

■ 「ユニバーサル社会」の実現を目指して

全ての人が社会の対等な構成員として、相互に人格と個性を尊重しつつ支え合いながら共生する社会を「ユニバーサル社会」といいます。

施設や設備などのバリアフリー化は着実に前進していますが、目に見えない心のバリアフリーはどうでしょうか。「かわいそうな人」と先入観を持ったり、「あまり関わらないでおこう」と距離を置くなど、無意識に心のバリアを作っていないでしょうか。心のバリアフリーが実現して、はじめてユニバーサル社会が実現します。

まずは、さまざまなバリアがあることを理解し、できることから始めてみませんか。困っている人を見かけたら、「何かできることはありますか？」という一声で助かる方がきっといるはずです。障がいの有無にかかわらず、社会の一員として自立した生活を送ることができるよう、お互いを受け入れ、支え合っていきましょう。



ハーモニー

まちづくり推進課 (内線311)

“STOP!DV” 我慢しないで相談を

DV (配偶者暴力) とは…

配偶者または事実婚のパートナーなど、親密な関係における暴力のこと

内閣府が令和3年3月に公表した「男女間における暴力に関する調査報告書」によると、「身体的暴行」「心理的攻撃」「経済的圧迫」「性的強要」といった暴力を配偶者などから受けた経験があると答えた人は、22.5%にのびります。

性別で見ると、女性の25.9%、男性の18.4%が被害経験に「あった」と答えていて、特に女性では約4人に1人が被害経験者と割合が高く、さらに約10人に1人は何度も配偶者からの暴力の被害を受けているという結果も出ています。

また、DVは被害者だけでなく、子どもにも悪影響を及ぼします。DVを目撃し続けることで、無意識に問題の解決方法を暴力に求めてしまいがちになります。

どんな事情があっても、暴力は絶対に許される行為ではありません。

DVは被害者自身も気付いていないことがあり、また被害者一人の力だけで解決できる問題ではありません。もしかしたらDVかもしれない、と思ったら悩まずに下記などで相談してください。

DV相談+ (右記2次元コード)

☎0120-279-889

※24時間対応



配偶者暴力相談支援センター

※全国300カ所に設置 (令和3年7月現在)

DV相談ナビ #8008 (全国共通電話番号)



STOP!! 消費者トラブル

生活環境課（内線172）

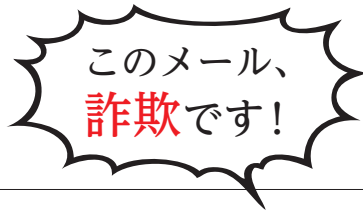

【重要なお知らせ】 ●●●● カード ご利用確認のお願い

【●●●●カード】利用いただき、ありがとうございます。
 このたび、ご本人様のご利用かどうかを確認させていただきたいお取引がありましたので、誠に勝手ながら、カードのご利用を一部制限させていただき、ご連絡させていただきました。つきましては、以下へアクセスの上、カードのご利用確認にご協力をお願い致します。お客様にはご迷惑、ご心配をお掛けし、誠に申し訳ございません。何卒ご理解いただきたくお願い申し上げます。ご回答をいただけない場合、カードのご利用制限が継続されることもございますので、予めご了承下さい。

■ご利用確認はこちら

ご不便とご心配をおかけしまして誠に申し訳ございませんが、何とぞご理解賜りたくお願い申し上げます。

●●●● カード株式会社

■発行者■

●●●● カード株式会社

※本メールは送信専用です。

※本メールは ●●●● にメールアドレスをご登録いただいた方にお送りしています。

こんなメールが届いたことはありませんか。「〇〇銀行を利用いただき、ありがとうございます。このたび、ご本人様のご利用かどうかを確認させていただきたいお取引がありましたので、誠に勝手ながら、カードのご利用を一部制限させていただき、ご連絡させていただきました…。」

実在する金融機関の名前があると本当の案内と思ってしまうかもしれませんが、これは不安をあおり、フィッシング詐欺サイトに誘導するメールです。記載された URL には絶対アクセスしないようにしましょう。個人情報盗み取って、口座から預金を引き出そうとしているのです。

不審なメールは無視して、そのまま削除してください。不安なことがあれば取引金融機関か消費生活相談窓口にご相談しましょう。



ようこそ手話の世界へ

これまでに紹介した手話写真の動画を見ることができます。



福祉課（内線217）

手話の文法「語順の違い」

今、日本で「手話」と呼ばれているものには、「日本手話」と「日本語対应手話」の2つがあります。「日本手話」は、ろう家族やろう学校などのコミュニティで育つろう者の母語で、多くのろう者が使用しています。日本語とは文法が異なり、違いのひとつに語順があります。例えば、「私は4人家族です」を「日本手話」で表すと、「私／家族／4人」になります。その他、『名前』『年齢』なども次の順序で表現します。

「山田です」は「名前／山田」

「20歳です」は「年齢／20」

「日本手話」は、今から話すテーマを先に表してから具体的な内容を表します。外国語を勉強するのと同じように、日本語との違いが新たな発見となり、勉強すれば誰でも使えるようになります。

「日本語対应手話」は、そのままの語順で、日本語に手話の単語をあてはめるものです。

ろう者はこの2つを、それぞれ毎日の生活で大切に使っています。

かんたん手話講座

きちんと手を洗いましょう

「きちんと」

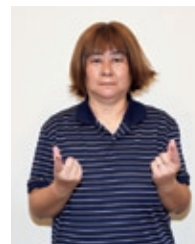

親指と人差し指を閉じる

「手を洗う」

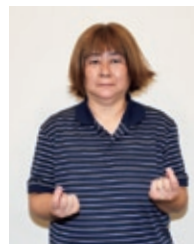

手を洗うしぐさ

「しましろう」



矢印の動きに沿って、滑らせる



令和3年 第4回市議会定例会

令和3年第4回市議会定例会は、8月27日(金)に開会し、一般会計補正予算などの議案を議決し、9月28日(火)に閉会しました。今議会で可決された議案は次の通りです。

■予算関係

▽令和3年度土岐市一般会計補正予算 (第8号)

新型コロナウイルス感染症拡大防止事業など、7019万4千円を追加し、総額を236億2734万5千円とする。

▽令和3年度土岐市一般会計補正予算 (第9号)

新型コロナウイルス接種体制確保など、3468万4千円を追加し、総額を236億6202万9千円とする。

■条例関係

▽土岐市手数料徴収条例及び土岐市個人情報保護条例の一部を改正する条例

▽土岐市図書館設置条例の一部を改正する条例

■人事案件

▽土岐市教育委員会委員の任命同意
・大橋廣さん(土岐津町・再任)
▽人権擁護委員の候補者の推薦につき意見を求めること

・黒豆啓子さん(泉が丘町・再任)
・鈴木清司さん(泉町・新任)

■その他

〈専決処分の報告及び承認〉

▽控訴の提起

▽損害賠償の額を定めることについて

▽令和3年度土岐市一般会計補正予算 (第7号)

■令和2年度決算の認定

次の各会計について、監査委員の意見を付けて議会の認定に付する。

▽土岐市一般会計

▽土岐市国民健康保険特別会計

▽土岐市駐車場事業特別会計

▽土岐市介護保険特別会計

▽土岐市・瑞浪市介護認定審査会特別会計

▽土岐市・瑞浪市障害者総合支援認定審査会特別会計

▽土岐市後期高齢者医療特別会計決算

▽土岐市病院事業会計決算

▽土岐市水道事業会計利益の処分及び決算

▽土岐市下水道事業会計決算

問 総務課(内線525)

新型コロナウイルス感染症に伴う傷病手当金の支給があります

土岐市国民健康保険または後期高齢者医療制度の被保険者(加入者)が、新型コロナウイルス感染症に感染した場合または発熱などの症状があり感染が疑われた場合、その療養のため働くことができなかった期間、傷病手当金を受け取ることができます。

支給には要件があり、申請が必要です。申請を希望する方は、必ず事前に電話で問い合わせください。

■対象者(次の全てに該当する方)

- ・土岐市国民健康保険または後期高齢者医療制度の被保険者
- ・勤務先から給与などの支払いを受けている方(被用者)
- ・新型コロナウイルス感染症に感染または発熱などの症状があり感染が疑われ、療養のため労務に服することができず、給与などの全部または一部の支払いを受けられない方

※対象にならない場合

- ・感染の疑いはないものの、自治体からの外出自粛要請や、事業主からの指示、事業所の休業などにより労務に服さなかった場合
- ・直近の3カ月間に就業日が一切ない場合
- ・濃厚接触者であるが、無症状の場合

■支給対象となる日数

労務に服することができなくなった日から起算して3日を経過した日から、労務に服することができない期間のうち就労を予定していた日数

■適用期間

令和2年1月1日から現在までの間で、療養のため労務に服することができない期間
※入院が継続する場合などは、最長1年6カ月まで

■支給額

(直近の継続した3カ月間の給与収入合計額÷直近の継続した3カ月間の就労日数)×2/3×支給対象となる日数

※給与などの一部の支払いを受けられる場合、支給額が減額されたり、支給されない場合があります
※支給額には上限があります

問 国民健康保険の方：内線126/後期高齢者医療制度の方：内線136

インフルエンザの予防接種

■高齢者（予防接種法に基づいた定期的予防接種）

対象 土岐市に住民票があり、本人の意思により接種を希望し、次のいずれかに該当する方

- ▷接種日に満65歳以上の方
- ▷接種日に満60歳以上65歳未満の方で、心臓・腎臓・呼吸器の機能障害またはヒト免疫不全ウイルスによる免疫の機能障害により、日常生活が極度に制限される方（おおむね身体障害者手帳1級程度。対象となるか分からない場合は、主治医に相談ください）

接種期間 10月15日(金)～令和4年1月31日(月)

※接種開始時期は医療機関によって異なる場合があります

接種回数 1回

自己負担額 1,800円

※生活保護世帯・中国残留邦人支援給付者は自己負担額が免除されます。市福祉課発行の証明書を予防接種の際に提出してください

持ち物 健康保険証、運転免許証など

■1歳から中学3年生までのお子さん（任意）

対象 土岐市に住民票があり、接種日に満1歳～中学3年生の方

接種期間 10月15日(金)～令和4年1月31日(月)

※接種開始時期は医療機関によって異なる場合があります

接種回数 ▷13歳以上 1回

▷13歳未満 2回（接種間隔は2～4週間）

自己負担額 助成金額（1回2,000円）を除いた額

持ち物 健康保険証、運転免許証、母子健康手帳（必ず持参）など

注意点

▷予防接種後、副反応として注射部位が赤みを帯びる・腫れる・痛む・発熱・寒気・頭痛・全身のだるさなどが見られることがあります。通常2～3日のうちに治ります。ごくまれに、ショックやじんましん、呼吸困難となることもあります。体調に変化があった場合は、早めに医療機関で受診してください。

▷インフルエンザの予防接種によって重篤な副作用が生じ、厚生労働大臣などが予防接種と因果関係があると認めた場合、高齢者は予防接種健康被害救済制度に基づく救済を、小児は市が加入している保険に基づく救済を受けることができます。

▷インフルエンザの予防接種を希望する方は、下記の医療機関で予約のうえ、接種してください。

インフルエンザ予防接種 指定医療機関

※高齢者の方は、瑞浪市の一部の医療機関でも接種可能です

※土岐市・瑞浪市以外（岐阜県内）にかかりつけ医があり、岐阜県広域予防接種事業で接種を希望する方は、保健センターへ申し込みください

※岐阜県以外の医療機関・施設などに入院・入所している方は、保健センターに相談ください

町名	医療機関	電話番号	高齢者	小児	町名	医療機関	電話番号	高齢者	小児
土岐津	佐分利クリニック	☎0066	○	○	泉	安藤整形外科	☎5532	○	○★2
	すずき整形外科	☎0810	○	○		いしぐろクリニック	☎1496	○	○
	ときつクリニック	☎6200	○	○★4		ささき耳鼻咽喉科	☎7033	○	○
	市立総合病院	☎2111	○	○		加藤外科皮膚科	☎3982	○	○
	はやし内科	☎1205	○	○		加藤耳鼻咽喉科	☎3722	○	○
	ひまわり小児科	☎8839	×	○★1		河合クリニック	☎6155	○	○
	ばんの耳鼻咽喉科	☎3387	○	○		熊谷医院	☎2008	○	○
下石	井篁医院	☎6906	○	○★4		鈴木医院	☎7111	○	○
妻木	川越クリニック	☎0033	○	○		タカギクリニック	☎3959	○	○
	高井病院	☎6516	○	○		中島医院	☎3225	○	○
	水野生々堂医院	☎6005	○	○	西尾産婦人科	☎1211	○	○	
駄知	駄知診療所	☎2101	○	○	松本クリニック	☎0567	○	○	
	陶生堂医院	☎2171	○	○	やまむら整形外科	☎2018	○	○★3	

- ★1 インターネット予約のみ
- ★2 小・中学生のみ受け入れ
- ★3 中学生のみ受け入れ
- ★4 3才以上のみ

問 保健センター（☎☎2010）

第6回 土岐ふるさと塾 参加者募集

親子で学ぶ「土岐の歴史」

～ 土岐明智氏ゆかりの地 妻木城跡をめぐる ～

今回は、NHK大河ドラマ「麒麟がくる」にも登場した妻木城や土岐一族にゆかりのある妻木町で行います。

コース

崇禪寺 — 御殿・土屋敷跡^(AかB) — 妻木城跡 — 崇禪寺

A：土屋敷跡から妻木城跡まで登山（約30分）

B：土屋敷跡から自家用車で妻木城跡へ移動。駐車場から徒歩約10分

※解散後、崇禪寺・八幡神社・しろやま（妻木）公民館の特別展・砂防ダムなどを見学できます

▲三の丸跡から妻木町を望む

日 時 11月27日(土) 午後1時～4時

※雨天時は崇禪寺・八幡神社・しろやま公民館をめぐる学習（移動は自家用車）

定 員 市内在住の小中学生とその保護者 20組程度

講 師 妻木城址の会、美濃陶磁歴史館学芸員

申込方法 11月1日(月)までに、生涯学習課へ電話またはメールで①お子さんの氏名 ②学校名 ③学年 ④保護者氏名 ⑤住所 ⑥電話番号 ⑦希望コース（A・B）をお知らせください。

※申込多数時は抽選となります

※新型コロナウイルスの感染状況により中止となる場合があります

☎ 生涯学習課（内線361・✉syogai@city.toki.lg.jp）



申込用2次元コード

市民大学講座で学ぼう

大学や研究機関の先生を講師として招いて開く恒例の「市民大学講座」。感染対策を徹底し、11月から12月にかけて全4回を開講します。

生涯学習の一環として、あなたも学びに来ませんか。

11月1日(月) 「脳のしくみ」

岐阜大学 志水泰武 先生

11月8日(月) 「プラズマの謎に迫る」

核融合科学研究所 居田克巳 先生

11月24日(水) 「書物・出版はいかに社会を変えてきたのか — 日本史研究の最前線 —」

一橋大学 若尾政希 先生

12月2日(木) 「天文学の誕生」

名古屋大学 杉山直 先生



時間 午後7時～8時40分

場所 セラトピア土岐

対象 高校生以上の方

定員 50人

申し込み 開催日の1週間前までに電話またはメールで申し込みください。

※メールの場合は、氏名、電話番号、受講希望講座名を記入して送信。

右の2次元コードを読み取るとメール画面が立ち上がります

※新型コロナウイルスの感染状況により中止となる場合があります

☎ 生涯学習課（内線363・✉syogai@city.toki.lg.jp）



10月1日から始まりました
認知症見守りシール
交付事業



地域の見守り・支え合いで
誰もが安心して暮らせる
まちづくりを目指します



認知症などで行方不明になるおそれのある方が、なるべく早く保護されることを目的としています。

地域の皆さんには認知症への正しい理解とQRコード付きシールの存在、活用方法を知り、普段の生活から地域での見守りや声掛けをお願いします。

※QRコードは株式会社デンソーウェーブの登録商標です

利用の流れ

1

高齢介護課へ申請し、登録する。

2

「みまもりシール」
(QRコード付きのシール)を
衣服や持ち物に貼る。



▲シールを貼った帽子と杖

発見の流れ

「持ち物にQRコード付きシールが貼ってあるけど、行方不明の方かな…？」

まずはさりげなく見守って。困っている・迷っている様子が見られたら、前から優しく声掛け。

「持ち物のQRコードにアクセスしてみよう」

行方不明者を発見した方がQRコードを読み取ると、瞬時に家族の元にメールが届き、インターネット上の伝言板を通じてやり取りができます。

※高齢介護課にもメールが届きます
※24時間365日やり取り可能です

今の状況や現在地などを伝言板で家族とやり取りしてください。できれば警察にも通報し、QRコードを読み取ったことを伝えてください。

このシステムはチャット形式でのやり取りです。通報者の氏名や住所、連絡先は必要ありません。



▲動画で確認

オレンジハート樓

～見る・知る・学ぶ 認知症 in TOKI～

市民の皆さんから募集した「認知症をテーマにした川柳」の展示、認知症に関する基礎知識や市の取り組み、図書や映画を紹介します。認知症のこと、見て・知って・学んでみませんか？

日時 10月26日(火)～30日(土)
時間 午前9時～午後5時
場所 市役所1階・多目的スペース

認知症カフェ

認知症の方、ご家族、地域の誰もが安心して過ごせるカフェです。悩み事や世間話など、気軽に話をする事ができます。福祉の専門職も参加しているので、個別に相談もできます。お気軽にご参加ください。

日時 11月24日(水)
時間 午後1時30分～2時30分
場所 市役所1階・多目的スペース
定員 15人(先着順)
参加費 無料
※事前予約制です。飲食の提供はありません

問 高齢介護課 (内線232)

土岐市人事行政の運営などの状況(概要版)を公表します



市の人事行政の公平性と透明性を高めるため、土岐市人事行政の運営等の状況の公表に関する条例に基づき、前年度の運営状況を公表します。詳細については、市ホームページをご覧ください。

1. 職員の採用・退職の状況(令和2年4月2日～令和3年4月1日) (単位:人)

職種	R2.4.1現在	退職者	採用者	R3.4.1現在
一般事務・技術職	317 (3)	19 (3)	7 (2)	305 (2)
研究職	7	0	0	7
薬剤師・医療技術職	7	0	0	7
看護・保健職	13	0	0	13
保育士・幼稚園教諭	110	4	5	111
消防職	73	2	2	73
技能労務職	58 (9)	15 (9)	10 (9)	53 (9)
合計	585 (12)	40 (12)	24 (11)	569 (11)

(注) ①職員数には特別職、教育長は含まない。
②()は再任用職員(常勤)の人数。

2. 級別の職員数(令和3年4月1日現在) 行政職給料表(1) (単位:人・%)

職務の級	級別基準職務表に規程する基準となる職務	職員数	構成比
1	定期的な業務を行う職務	34	6.6
2	高度の知識または経験を必要とする業務を行う職務	67	13.0
3	主査の職務	158	30.6
4	係長の職務	143	27.7
5	課長補佐の職務	52	10.1
6	課長の職務	41	8.0
7	部長の職務	21	4.0
	合計	516	100

(注) ①特別職、技能労務職、臨時または非常勤職員を除く。
②3、4級に1人ずつ再任用職員を含む。

3. 職員採用試験の状況(令和2年度) (単位:人・倍)

職種	申込者数	受験者数(a)	合格者数(b)	競争率(a/b)
一般事務職	15	13	2	6.5
保育士 幼稚園教諭	11	11	4	2.8
消防職	18	11	2	5.5
技能労務職 清掃職員	1	1	1	1.0
合計	45	36	9	4.0

4. 職員の給与の状況 (1) 人件費の状況(令和2年度普通会計決算など) (単位:人・千円・%)

住民基本台帳人口 (2年度末)	歳出額 (A)	実質収支	人件費 (B)	人件費率 (B/A)	(参考)前年度の 人件費率
56,985	28,820,913	745,361	4,757,222	16.5	16.8

(注) 人件費には、特別職に支給される給料、報酬などを含む。

(2) 職員給与費の状況(令和3年度普通会計当初決算) (単位:人・千円)

職員数 (A)	給与費				1人当たり給与費 (B/A)
	給料	職員手当	期末・勤勉手当	計(B)	
525	1,992,740	352,998	808,333	3,154,071	6,008

(注) ①企業会計と特別会計を除いた職員給与費。
②職員手当は児童手当および退職手当を含まない。

(3) 職員の平均給料月額、平均給与月額および平均年齢の状況(令和3年4月1日現在) (単位:円・歳)

区分	平均給料月額	平均給与月額	平均年齢
一般行政職	323,800	382,300	42.8
技能労務職	267,300	313,500	51.7

(4) 職員の経験年数別・学歴別平均給料月額の状況(令和3年4月1日現在) (単位:円)

区分	経験年数			
	10年	15年	20年	
一般行政職	大学卒	261,600	310,300	348,200
	高校卒	218,000	236,200	318,100

(注) ①経験年数とは、卒業後直ちに採用され引き続き勤務している場合は、採用後の年数をいい、採用前に職歴がある場合は、その年数を含む。
②それぞれの学歴区分で該当する経験年数の職員がない場合は、想定される標準的な給料月額を記載。

(5) 職員の初任給の状況(令和3年4月1日現在) (単位:円)

区分	決定初任給	採用2年経過日	
一般行政職	大学卒	182,200	195,500
	高校卒	150,600	160,100

(6) 職員手当の状況 (単位:月分)

手当の名称	内 容			
	令和2年度支給割合	6月期	12月期	計
	期末手当 勤勉手当		1.3(0.725)	1.25(0.725)
		0.95(0.45)	0.95(0.45)	1.9(0.9)

職制上の段階、職務の等級による加算措置あり。
(注) ()は再任用職員の支給割合。

区分	内 容		
	(支給率) 単位:月分	自己都合 定年	
退職手当	勤続20年	19.66950	24.586875
	勤続25年	28.03950	33.270750
	勤続35年	39.75750	47.709000
	最高限度額	47.70900	47.709000
特殊勤務手当	1人当たり平均支給額	5,459千円	18,830千円
	職員全体に占める手当支給職員の割合		19.1%
	支給対象職員1人当たり平均支給額		162,614
	手当の種類(手当数)		1種類
時間外勤務手当	支給総額	142,551千円(職員1人当たり支給年額303千円)	
	配偶者	6,500円	
扶養手当	扶養親族である子など	10,000円	
	扶養親族である父母など	6,500円	
	満16歳の年度初めから満22歳の年度末までの子	5,000円加算	
住居手当	家賃を払っている職員	28,000円以内	
通勤手当	交通機関を利用して通勤する職員	55,000円以内	
	自動車など交通用具を利用して通勤する職員	使用距離に応じて支給 31,600円以内	

(7) 特別職の報酬などの状況(令和3年4月1日現在)

区分	月額	期末手当 (令和2年度支給割合)	退職手当(算定方式)
給料	市長	870,000円	6月期 2.225 月分 給料月額×500/100×在職年数
	副市長	725,000円	12月期 2.175 月分 給料月額×300/100×在職年数
	教育長	645,000円	計 4.40 月分 給料月額×240/100×在職年数
報酬	議長	464,000円	6月期 2.175 月分
	副議長	428,000円	12月期 2.125 月分
	議員	393,000円	計 4.30 月分

5. 職員の勤務時間その他勤務条件の状況(標準的なもの)

勤務時間(1日)	開始時刻	終了時刻	休憩時間	週休日	1週間の勤務時間
7時間45分	8時30分	17時15分	12時~13時	土・日曜日	38時間45分

保育園、環境センター、衛生センター、図書館、給食センターなどに勤務する職員については、所属長が任命権者の承認を得て勤務時間、休憩時間、週休日を別に定める。

6. 職員の分限および懲戒処分などの状況(令和2年度) (単位:人)

分限処分者数 (人)	区分	降任	免職	休職	降級	合計	失職
		心身の故障			6		6
懲戒処分者など (人)	区分	戒告	減給	停職	免職	合計	訓告など
	法令違反					0	0
	職務上の義務違反 または職務怠慢					0	38
	非行行為					0	0

問 人事課人事研修係(内線536)

令和4年4月採用の市職員を募集します

職種	採用予定人員	受験資格（各試験区分の要件を全て満たす方）	初任給
一般事務職 （大学卒）	1人程度	ア 平成6年4月2日以降に生まれた方 イ 学校教育法による大学（これと同等以上の学歴を含む）を卒業した方又は令和4年3月31日までに卒業する見込みの方 ウ 日本国籍を有する方	182,200円
一般事務職 （大学卒） 【社会人枠】	1人程度	ア 昭和61年4月2日から平成6年4月1日までに生まれた方 イ 学校教育法による大学（これと同等以上の学歴を含む）を卒業した方 ウ 令和3年4月1日時点で、民間企業又は官公庁において3年以上継続して従事した期間がある方 エ 日本国籍を有する方	182,200円
土木技術職 （大学卒）	1人程度	ア 平成4年4月2日以降に生まれた方 イ 学校教育法による大学（これと同等以上の学歴を含む）を卒業した方又は令和4年3月31日までに卒業する見込みの方で、土木の技術に関する専門課程を専攻した方 ウ 日本国籍を有する方	182,200円
土木技術職 （大学卒） 【社会人枠】	1人程度	ア 昭和61年4月2日から平成4年4月1日までに生まれた方 イ 学校教育法による大学（これと同等以上の学歴を含む）を卒業した方で、土木の技術に関する専門課程を専攻した方 ウ 令和3年4月1日時点で、民間企業又は官公庁において土木の技術に関する職務に3年以上継続して従事した期間がある方 エ 日本国籍を有する方	182,200円
建築技術職 （大学卒）	1人程度	ア 平成4年4月2日以降に生まれた方 イ 学校教育法による大学（これと同等以上の学歴を含む）を卒業した方又は令和4年3月31日までに卒業する見込みの方で、建築の技術に関する専門課程を専攻した方 ウ 日本国籍を有する方	182,200円
建築技術職 （大学卒） 【社会人枠】	1人程度	ア 昭和61年4月2日から平成4年4月1日までに生まれた方 イ 学校教育法による大学（これと同等以上の学歴を含む）を卒業した方で、建築の技術に関する専門課程を専攻した方 ウ 令和3年4月1日時点で、民間企業又は官公庁において建築の技術に関する職務に3年以上継続して従事した期間がある方 エ 日本国籍を有する方	182,200円
保育士 保育教諭 幼稚園教諭	1人程度	ア 平成6年4月2日以降に生まれた方 イ 保育士及び幼稚園教諭の両方の資格を取得している方又は令和4年3月31日までに取得する見込みの方	大学卒 177,000円 短大卒 163,100円
保育士 保育教諭 幼稚園教諭 【社会人枠】	2人程度	ア 昭和61年4月2日から平成6年4月1日までに生まれた方 イ 保育士及び幼稚園教諭の両方の資格を取得している方 ウ 令和3年4月1日時点で、保育士・保育教諭・幼稚園教諭として3年以上継続して職務に従事した期間がある方	大学卒 177,000円 短大卒 163,100円

※複数の試験区分に申し込むことはできません（いずれか一つの試験区分のみ申し込み可）

※いずれの職も、地方公務員法第16条の各号のいずれかに該当する方は受験できません

※初任給は受験資格より上位の学歴や民間などの職歴がある場合、一定の基準により加算されます

（この数字は現行の額であり、法令などの改正により変更になる場合があります）

第1次試験

日時 11月14日(日) 午前8時30分～9時受付

会場 市役所3階・会議室

内容 教養試験・適性検査

教養試験は公務員試験に向けた準備をしていない方でも受験しやすい試験です。

結果の発表

いずれの職も、第1次試験の合格発表は11月下旬（予定）に受験者全員に通知します。

受験の手続き

試験申込書など（人事課人事研修係で配布）に必要事項を記入の上、10月12日(火)～29日(金)（土・日曜日を除く）の午前8時30分～午後5時15分に同係へ提出してください。郵送を含め、期限を過ぎて届いた申込書は無効です。

試験申込書などは、市ホームページからダウンロードできます。

第2次試験

期日 12月上旬 会場 市文化プラザ

内容 作文・面接（社会人枠を除く保育士・保育教諭・幼稚園教諭は、ピアノ・読み聞かせの実技試験をあわせて実施）

第3次試験

期日 12月下旬 会場 市文化プラザ

内容 面接

※新型コロナウイルス感染症の状況により、採用試験実施を延期する場合があります



問 人事課人事研修係（内線536）

11月9日～15日は秋季全国火災予防運動 「おうち時間 家族で点検 火の始末」

「119番の日」である11月9日から1週間、秋季全国火災予防運動が実施されます。空気が乾燥し、火災が発生しやすい季節になりました。自分の命や財産、地域を火災から守るため、火の取り扱いには十分注意しましょう。

■子どもたちが描いた防火ポスターを展示します

火災予防運動に合わせ、市内の小・中学校から防火ポスター28点の応募があり、渡邊翼さん（肥田小学校4年）の作品が最優秀賞を、岩島蓮人さん（同校4年）の作品が特選を受賞しました。

なお、最優秀賞を受賞した渡邊さんの作品は、市の防火ポスターとして各事業所へ配布し、火災予防の啓発に活用します。

このほか、入賞作品を10月30日（土）から下記のとおり巡回展示します。ぜひご覧ください。

- ◇北消防署 10月30日（土）～11月8日（月）
- ◇セラトピア土岐 11月9日（火）～18日（木）
- ◇ウエルフェア土岐 11月19日（金）～29日（月）
- ◇南消防署 11月30日（火）～12月9日（木）

火災予防のポイント

火災の多くは、私たち一人一人が気を付ければ防ぐことができます。次のことに注意しましょう。

- ・家の周りに燃えやすいものを置かない
- ・寝タバコやタバコの投げ捨てはしない
- ・天ぷらを揚げるときは、その場を離れない
- ・風の強いときは、たき火をしない
- ・子どもには、マッチやライターで遊ばせない
- ・電気器具は正しく使い、たこ足配線はしない
- ・ストーブには、燃えやすい物を近づけない



【最優秀賞】 渡邊翼さんの作品



【特選】 岩島蓮人さんの作品

10月23日～29日は 高圧ガス保安活動促進週間

ガスの事故の多くは機器の誤った使用や管理不良が原因です。下記の内容に気を付け、ガス機器を正しく安全に使いましょう。異常を感じたら、すぐに機器メーカーやガス販売店に相談しましょう。

■ガスの元栓、ゴムホース

- ▷使っていない元栓は閉じてあるか、ゴムキャップが付いているか
- ▷ゴムホースに焼け焦げやひび割れがないか
- ▷ゴムホースが元栓の奥まで差し込まれ、バンドなどでしっかり固定されているか

■ガスこんろ

- ▷点火時に、しっかり火がついているか
- ▷点火の繰り返し、再点火はたまったガスに引火することがあるので注意する
- ▷バーナー部分はこまめに掃除する
- ▷使用中はその場を離れない

■ガス警報器

- ▷コンセントが抜けていないか

■屋外から吸排気する燃焼機器

- ▷排気筒が外れていないか、また排気口がふさがれていないか

■こまめな換気

- ▷ガス機器の使用時に、換気をしているか

問 消防本部予防課（☎☎0119）

新型コロナウイルス感染拡大防止 市内イベントの中止

10月 土岐ブックフェス2021
生涯学習課 (内線359)
美濃焼伝統工芸品まつり

美濃焼伝統産業会館
(☎5527)

あかりのタペ

土岐津陶磁器工業協同組合
(☎2151)

土岐高山城戦国合戦まつり

高山城高山宿史跡保存会
(☎0112)

健康を守る市民の集い

保健センター (☎2010)

11月 曾木公園もみじライトアップ
曾木支所 (☎3001)

下石どえらあええ陶器祭り

下石陶磁器工業協同組合
(☎6101)

福祉祭り 高齢介護課 (内線232)

第48回土岐市民ロードレース大会
文化スポーツ課 (内線351)

土岐市文化祭2021

第64回土岐市美術展

入場
無料

幼少年の部

平面作品・立体作品・書写

期日 10月23日(土)、24日(日)

時間 午前9時30分～午後5時

場所 市文化プラザ

☎ 教育研究所 (内線373)

一般の部

日本画・洋画・陶芸・書道・
硬筆書道・写真・商業美術・
手工芸

期日 11月13日(土)、14日(日)

時間 午前9時30分～午後5時

※開催期日などを変更(中止を含む)
する場合があります

場所 市文化プラザ

☎ 市文化プラザ (☎5711)

新型コロナワクチン 接種のお知らせ

接種の対象になる12歳(接種時点)
以上の方へは、すでに接種券(クーポン券)を送付しています。

新型コロナワクチン接種に関する
最新情報は、市ホームページを確認
してください。

市ホームページ

新型コロナワクチン情報



ワクチン接種後も、基本的な感染防
止対策の徹底をお願いします。

- ・マスク着用
- ・手指衛生
- ・密回避
- ・こまめに換気
- ・体調管理
- ・外出は、混雑している場所や時間を
避けて少人数で行動

☎ 土岐市コールセンター
☎0800-200-7550



国際陶磁器フェスティバル美濃'21
INTERNATIONAL CERAMICS FESTIVAL MINO '21, JAPAN

9月30日(木)～10月17日(日) / セラミックパークMINO ほか



知って楽しむ美濃焼の世界！各種イベント紹介

セラミックバレーと世界の陶磁器展 ～美濃焼とハンガリーの名窯ヘレンド～



ヘレンド食器



ヘレンド本社



セラミックバレーロウ
やきものの基本である「土と
火」をそれぞれ黒と赤で表現

☎ 国際陶磁器フェスティバル美濃実行委員会事務局 (☎0572-25-4111)



社会保険料(国民年金保険料)控除証明書が送付されます

1年間に納付した国民年金保険料の額を証明する「社会保険料(国民年金保険料)控除証明書」(はがき)が、日本年金機構から11月上旬に送付されます。

証明内容は、本年1月1日から9月30日までに納付された国民年金保険料と、年内の納付見込み額です。なお、10月1日以降に本年初めて保険料を納付する方については、翌年2月上旬に同様の証明書が送付されます。

令和3年中に国民年金保険料を納付した方全員に証明書が送付されます。年末調整または確定申告の手続きの際は、この証明書が必要となりますので、大切に保管してください。

問 ねんきん加入者ダイヤル(☎0570-003-004)または日本年金機構多治見年金事務所(☎@0255)

Jアラート全国一斉緊急地震速報訓練

市内全ての防災行政無線で緊急地震速報の訓練放送を行います。緊急時に正しく情報を伝えるための訓練です。皆様のご理解とご協力をお願いします。

時 11月5日(金) 午前10時
※天候などの状況により、中止になる場合があります

問 危機管理室 (内線511)

ひきこもり相談会

時 11月25日(木) 午前10時～午後0時30分

場 東濃西部総合庁舎

対 ひきこもりに悩む本人または家族

内 個別相談

申・問 岐阜県精神保健福祉センター (☎058-231-9724)

省エネクッキングを学ぶ環境教室

地球環境や省エネについて知る機会として、省エネクッキングについて学ぶ環境教室を開催します。「地産地消」をテーマとし、市内農家が生産した野菜を使用して調理します。

時 11月13日(土) 午前9時30分～正午

場 肥田公民館 調理室

講師 三輪やよいさん

持ち物 エプロン、マスク、三角巾、ふきん、持ち帰り用の容器

¥ 500円(当日払い)

定 10人(応募者多数の場合は抽選) ※キャンセルは11月11日(木)までに連絡ください

申 11月1日(月)までに生活環境課へ電話で申し込みください

問 生活環境課 (内線172)

再就職に向けた公共職業訓練の受講生

再就職を目指している方向けの公共職業訓練受講生(1月生)を募集します。

募集期間 10月15日(金)～11月30日(火)

訓練期間 令和4年1月6日(木)～7月27日(水)

内 電気設備技術科、CAD/CAM技術科



問 ポリテクセンター岐阜(☎@3162)

お知らせ

中止のお知らせ 川と海のクリーン大作戦

本年度の「川と海のクリーン大作戦」は、新型コロナウイルス感染症拡大防止のため、中止します。

問 建設総務課 (内線553)

募集

会計年度任用職員

課税資料の整理業務

募集人数 3人
採用期間 令和4年1月11日～3月31日
勤務時間 月～金曜日の午前8時30分～午後5時15分までの間の週29時間
勤務場所 市役所税務課
報酬など 時給904円(雇用保険加入) ※片道2km以上から交通費の支給あり

確定申告受付業務(時間給)

募集人数 1人
採用期間 令和4年2月7日～3月15日
勤務時間 月～金曜日の午前8時～午後4時
勤務場所 市内確定申告受付会場
報酬など 時給904円(雇用保険加入) ※片道2km以上から交通費の支給あり

確定申告受付業務(日給)

募集人数 1人
採用期間 令和4年2月7日～3月15日
勤務時間 月～金曜日の午前8時30分～午後5時
勤務場所 市内確定申告受付会場
報酬など 日給6783円(雇用保険加入) ※片道2km以上から交通費の支給あり

《共通》

選考方法 書類および面接
※11月15日(月)までに履歴書を提出してください

問 税務課 (内線166)

弁護士による遺言作成の 無料法律相談

遺言作成に内容を絞った弁護士による個別無料法律相談を開催します。遺言を作成した方がいいのか、どのような遺言方法にするか、遺言内容などその人に応じた遺言作成を相談してみませんか。65歳を過ぎたら遺言作成を考えましょう。

時 11月22日(月) ①午後1時30分～ ②午後2時20分～ ③午後3時10分～ ※各40分間

場 市役所2階・会議室2A

対 遺言作成を希望する市民

申 11月2日(火) 午前9時から
電話受付開始 ※先着3人

問 生活環境課 (内線172)

体の健康電話相談

岐阜県保険医協会会員の医師が、電話での医療相談を行います。日頃気になっている疑問やお悩みがありましたら相談ください。

時 11月7日(日) 午前10時～午後3時

電話番号 058-267-0711

※今回は内科の相談です。歯科の相談は毎年4月ごろ開催しています

問 岐阜県保険医協会 (☎058-267-0711)

穴弘法もみじと100地蔵の ライトアップ

時 11月6日(土)～14日(日)
日没～午後9時 (雨天中止)

場 穴弘法 (土岐津町高山)

※規模の縮小または中止となる場合があります。詳しくは、高山城高山宿史跡保存会のWEBサイトをご覧ください



問 土岐津町まちづくり協議会 (☎058-0112)

地籍調査事業成果閲覧

平成30年度に地籍調査事業の立会を実施した肥田町肥田の一部について、成果の閲覧を実施します。土地の境界などを記した図面および簿冊を確認する大事な工程です。特に該当地域の地権者の皆さんの来場をお願いします。

時 11月1日(月)～20日(土) 午前9時～午後5時 ※土・日曜日、祝日も実施

場 肥田公民館

問 建設総務課地籍調査係 (内線558)

10月18日～24日は 行政相談週間

役所や独立行政法人などが行っている仕事に対し、疑問や不満を感じた方の声を行政相談委員がお聴きします。相談は無料で、秘密は守られます。

定例相談日 毎週第2・4水曜日
午後1時～3時 (予約不要)

場 市役所3階・相談室3B

問 岐阜行政監視行政相談センター (☎0570-090110)

不動産相談

時 11月19日(金) 午後1時～3時 ※予約優先 (1人30分)

場 市役所1階・相談室1E

相談員 県宅地建物取引業協会会員

問 生活環境課 (内線172)

令和4年土岐市成人式典

感染防止対策を徹底し、下記のとおり成人式典を開催する予定ですが、新型コロナウイルスの感染状況により、式典の中止や日程・内容を変更する場合があります。(本紙や市ホームページでお知らせします)

時 令和4年1月9日(日) 午後2時30分～

場 市文化プラザ サンホール

対 平成13年4月2日～平成14年4月1日生まれの方

※土岐市に住民登録されている方(11月1日現在)には、11月中旬に案内状を送付します。住民票を他市区町村へ移した方で、式典への参加を希望する方は、生涯学習課へ連絡ください

問 生涯学習課 (内線361)

第2回土岐市あいさつデー

登校時、地域の子どもたちみんなで声を掛け、みんなが気持ちのよいあいさつでつながる地域の絆をつくっていきましょう。

時 11月2日(火) 通学時間

場 通学路、分団場所、駅前、「あいさつデー」のぼり旗が立っている所など



問 生涯学習課 (内線361)

11月は子ども・若者育成支援強調月間

- 大人が変われば、子どもも変わる
- 青少年 地域で守ろう 育てよう

問 土岐市青少年育成市民会議事務局 (生涯学習課内・内線361)

広報ときアンケート
10月31日まで



お待ちしております。

10月17日～23日
薬と健康の週間

10月17日～23日は「薬と健康の週間」です。薬を正しく使用するため、かかりつけ薬剤師・薬局を持ちましょう。

問 保健センター (☎⑤2010)

献血のお願い

時 11月19日(金) 午前10時～午後4時

場 市役所

対 16歳以上69歳以下 ※年齢・体重で献血基準が変わります

問 保健センター (☎⑤2010)

次の方から寄付をいただきました
ありがとうございました

白石文伸様から駄知小学校へ 児童用傘120本、非接触検温・消毒器3台、手指消毒用アルコール3本
白石文伸様から駄知中学校へ 生徒用傘80本、非接触検温・消毒器3台、手指消毒用アルコール3本
大垣共立銀行様から泉小学校へ 図書(5万5千円相当)
土岐市危険物安全協会様から消防本部へ クロスパネル10枚(63万円相当)、スモークマシンキャリングケース付き(20万円相当)

児童・生徒の夏休みの
作品と受賞者

今年も夏休みの課題「科学作品・社会科課題追及学習作品」「読書感想文」「発明くふう」に意欲的な作品が多数応募されました。優秀作品と受賞者は、それぞれのWEBサイトからご覧になれます。

▶第59回土岐市発明くふう展 くふう作品特別賞受賞者



▶第65回土岐市児童生徒科学作品展金賞受賞者



▶令和3年度土岐市読書感想文コンクール金賞作品



高齢者サロン

ゲームや手遊び、手品、腹話術などでシルバー会員と楽しい時間を過ごしましょう。

時・場 ①11月5日(金) 午前9時30分～11時30分 土岐津公民館

②11月12日(金) 午前9時30分～11時30分 古井公民館

③11月19日(金) 午前9時30分～11時30分 栄楽公民館

¥ 無料/申込不要

※開催当日8時30分時点で気象警報が出ている場合は中止します

問 市シルバー人材センター (☎⑦3810)

音楽講座 齋藤順子先生の
「歌にまつわるホント!?の話」

いつも口ずさんでいる歌や聴きなじみのある歌に、実はこんなお話が!?秋の歌を中心に興味深いエピソードと演奏をお楽しみください。

時 10月23日(土) 午後2時開演

場 下石公民館

定 90人

¥ 入場無料/申込不要

問 下石公民館 (☎⑦5727)

お月見コンサート

秋の風情漂う日本の歌を中心に、どこかで聴いたことのあるクラシックや唱歌、歌謡曲をお届けします。

時 10月30日(土) 午後2時開演

場 下石公民館

出演 大倉聡子、市川太一、加藤武志、加藤真洋

定 100人

¥ 入場無料/申込不要

問 下石公民館 (☎⑦5727)

秋色コンサート

邦楽の優しい音色に歌をのせてお届けします。

時 11月3日(水・祝) 午後2時開演

場 下石公民館

出演 寿会 他

定 100人

¥ 入場無料/申込不要

問 下石公民館 (☎⑦5727)

日曜窓口臨時休業日の変更について

9月号でお知らせした11月7日の日曜窓口の臨時休業について、第49回衆議院議員総選挙の影響により、休業日に変更になる場合があります。変更については市ホームページなどでお知らせしますので、日曜窓口をご利用予定の方は確認をお願いします。

問 市民課住民係 (内線116)

第49回衆議院議員総選挙
第25回最高裁判所裁判官国民審査

あなたの1票、無駄にしないで

問 土岐市選挙管理委員会
(内線524)



読書のすすめ

土岐市図書館
☎1253

テーマ

学習まんが

「学習まんが」とはどんな漫画でしょうか。児童向けに出版された伝記ものなどを思い浮かべる人が多いと思いますが、実は一般向けの漫画にも「学習まんが」はあります。気軽に楽しく学べる学習まんがの一部をご紹介します。



横山光輝『大判三国志』

三国志の漫画といえば最初に本作を挙げる人もいるほど長く親しまれている作品です。「三国志演義」を元に日本人向けにアレンジされた、吉川英治著作の「三国志」を基調に描かれています。三国志に触れる最初の作品としておすすめです。



石川雅之『もやしもん』

本来は顕微鏡でしか認識できないはずの菌やウイルスを肉眼で、しかも可愛らしい姿で認識する、農大生・沢木の物語です。お酒の麹をつくる様子や発酵食品にどんな菌がどのように関係しているのか、どんな条件で活性化するのかなど、菌について詳しく知ることができます。



清水茜『はたらく細胞』

人体で働く数十兆個の細胞たちの日々の活躍が描かれています。例えば、ウイルスが体内に入ったときと寄生虫が侵入したときには免疫系のどの細胞が活躍するのかなど、分かりやすく説明されています。よりハードな環境で働く細胞たちが描かれたスピンオフ作品「はたらく細胞BLACK」の所蔵もあります。

「SDGs（エスディーズ）」という言葉を知っていますか？この言葉は2015年に国連が定めた、未来を持続可能な世界にするために、世界の全ての人を取り組むべき2030年までの17の目標のことです。この本は14番目の目標「海の豊かさを守る」についてとても分かりやすく書かれ、私が環境について興味をもった本です。

1日が始まり朝食を作ります。レタス、ニンジン、玉ネギ、卵、食パン、ヨーグルト、種類によっては牛乳の容器と果物の入っている容器、どれもプラスチックに包まれています。1日にどれほどのごみを人間は出し、捨てて燃やし環境を破壊しているのかを想像したら生活できません。今、世界中で問題になっている海洋プラスチック問題は、石油からできたプラスチックごみが自然界に残り、それを魚が食べ、その魚を私たちが食べているのです。ペットボトルは海で400年も残るのです。これは人への影響はないとはいえないのではないのでしょうか？この本は、世界中の人々が少しずつごみを減らし、未来の子孫たちへ住みやすい、きれいな地球を残したいと思ってもらえる、小学生から読める本です。

寄稿者募集
おすすめの1冊
教えてください



とき読書っこクラブ
泉中学校1年
野村 美稀さん

私の一冊

織 朱實 / 著

「いみじくもSDGs
未来を変えるために、何ができる？」

11月の休館日

休館日

日	月	火	水	木	金	土
	1	2	3	4	5	6
7	8	9	10	11	12	13
14	15	16	17	18	19	20
21	22	23	24	25	26	27
28	29	30				

開館時間
▶火～金曜日
10:00～19:00
▶土・日曜日、祝日
10:00～17:00
※変更があった場合は、図書館HPやTwitterでお知らせします

お知らせ

図書館になかなか来館できない方も利用できるよう、今年7月に『ときし電子図書館』を開設しました。図書館の利用カードをお持ちの土岐市在住の方がご利用になれます。毎月少しずつ資料を追加していますので、ぜひ『ときし電子図書館』のページをのぞいてみてください。



美濃陶磁歴史館だより



連続 うちんたあのお宝、なんやね？

コラム 第10回 安藤知山

デザインの力を信じた窯焼き

戦後から高度経済成長期にかけて、美濃窯業界に大きく貢献した人物、安藤知山をご存じでしょうか。

明治42(1909)年、下石町に生まれた知山は家業の製陶所を継ぎ、その傍ら、商工展や日展で入選する作家でもありました。地元の実業家からの信頼も厚く、美濃焼に関するさまざまな役職に推され応えてきた人物です。昭和23年に下石陶磁器工業協同組合の技術指導員に着任、25年には同組合の理事長となり、27年には小谷陶磁器研究所という後継者育成の場を自費で設立。昭和33年には、これまでの実績を評価した二宮市長が、土岐市陶磁器試験場の初代場長に知山を任命しました。この間、知山が常に意識していたのは、これからのやきものはデザインで勝負する時代になる」ということです。美濃焼の未来を見据えた知山の考えは人を引き付け、昭和22年以降、美濃

をはじめとする窯業地でデザイン指導を行っていた陶磁器デザイナー日根野作三とも共鳴します。日根野は、

機械化・量産化が進む窯業地の状況を目にしながら、手仕事を主とした「クラフトデザイン」による日常の器づくりの可能性を見出し、各地での製品開発に取り組みました。知山を紹介して組合や小谷陶磁器研究所、土岐市陶磁器試験場などでの指導の機会を得た日根野は、有能な人材を美濃に呼び寄せ、指導を充実させていきます。30年余り続いた美濃での指導は、公的機関、製陶所、作家など40力所を超え、日根野のクラフトの思想が美濃窯業界に波及していったことがうかがえます。日根野の思想を理解し、美濃窯業界と日根野を結び付けていった知山については、現在開催中の特別展「小山富士夫と美濃―昭和の窯業界のあゆみとともに―」の第2展示室で紹介しています。



陶製ドアノブ
小谷陶磁器研究所 1951-58年
土岐市陶磁器試験場所蔵



土岐市陶磁器試験場第1回試作品展
(1958年) 安藤知山(左)
土岐市陶磁器試験場提供

獅子牡丹文三段重
安藤知山
1930-40年代 商工展入選作品



特別展のご案内

小山富士夫と美濃 –昭和の窯業界のあゆみとともに–

● 令和4年2月13日まで開催中

担当学芸員による関連講座

- ①『小山富士夫と美濃』10月31日(日) 講師：春日美海
- ②『戦後の美濃窯業―日根野作三と安藤知山との関わりを軸に―』11月28日(日) 講師：鍋内愛美

時間：13時30分～15時 会場：市文化プラザ3階視聴覚室
定員：各回35人(要予約・先着順)



美濃陶磁歴史館
(☎ ☎1245)

秋の野で日光を浴びて開く青紫色の花ーリンドウー

写真は、秋の陶史の森で開花したリンドウです。リンドウ科リンドウ属の多年草で、日本では18種が確認されています。もともとは野生で群生することはなく単独で自生する特性があります。3月ごろから新芽を出し、莖葉を順調に伸ばして夏を越えた後、10～11月に開花します。冬に地上部を枯らし、休眠して越冬します。

リンドウは世界各地で古くから薬草として利用されており、古代エジプト時代にも薬として用いられた記録が残っています。主に根が生薬に使われ、その味が、「竜の肝のように苦い」と評されたことから「竜胆（リュウタン）」と呼ばれていました。いつの間にか「リュウタン」がなまって「リンドウ」となったようです。

花の色は、青、水色、紫、白、ピンクなど。直径2cm程のベル型の花で1輪に5～6枚の花びらが付きます。リンドウの花は光に反応して開花し、曇りの日や夜には花弁を閉じてしまう性質があります。花言葉は「勝利」「正義感」「あなたの悲しみに寄り添う」などです。「勝利」や「正義感」は昔から薬草として利用され「病気に打ち勝つ」というイメージからつけられたようです。

3月ごろから陶史の森のあちこちで開花するリンドウは「ハルリンドウ」です。10～11月に開花する右の写真のリンドウの自生は少なく、陶史の森では希少な植物となっています。晩秋の最後を飾るリンドウは、日光を浴びて輝く宝石のようです。



リンドウの花



リンドウの蕾

森	の
日	記

川を調整し、自然を育む堰堤

8月24日

今年は、8月のお盆あたりから大変な豪雨が続き、各地で川の決壊などの災害が生じました。陶史の森の雲五川も水量はずいぶん増大しましたが、幸いなことに決壊などの災害はありませんでした。陶史の森の中を流れる雲五川には、5つの堰堤(堤防)があります。この堰堤が、水流を調整し、災害を防いでいます。また、堰堤は池も作り、生き物が生きていくためのとても良い環境を作り出しています。堰堤によってできた「林泉の池」とその周りの湿地は、野鳥や魚、トンボなどの動物や、サギ草やモウセンゴケ、シラタマホシクサなどの希少な植物を育む重要な役割も果たしています。



▲陶史の森にある堰堤の一つ

教室のご案内

10月

- バードウォッチング (要申込 定員10人)
10月24日(日) 午前9時～11時 雨天中止
秋の野鳥を観察します。

11月

- 葉っぱのしおり作り (要申込 定員10人)
11月7日(日) 午前9時～11時
色づいた葉っぱを採集し、しおりにします。
- バードウォッチング (要申込 定員10人)
11月28日(日) 午前9時～11時 雨天中止
晩秋の野鳥を観察します。

※新型コロナウイルスの感染状況により中止になる場合があります

人口と世帯数 (9月末日現在・外国人を含む) ()内は前月比

総人口 56,710人(-29人)
 男 27,547人(-11人) 女 29,163人(-18人)
 世帯数 24,690戸(+16戸)

火災と救急出動 (9月末日現在) 交通事故 (8月) (累計)

火災発生 0件(14件) 人身事故 6件(47件)
 救急出動 206件(1,945件) 負傷者 8人(59人)
 死亡者 0人(1人)

ひとりで悩まないで

11月の相談窓口

※予約は電話でも可能です
 ※相談会場には、終了時間の30分前までにお越しください
 ※新型コロナウイルス感染症の感染状況により、中止・延期になる場合があります

今月の納税

市県民税 (第3期)

納期限 11月1日(月)

再振替 11月15日(月)

☎ 税務課納税係(内線146~148)

市民相談

毎週火曜日(祝日除く)
 午後1時~4時
 市役所2階・会議室2B

■生活環境課(内線172)

人権相談

11月11日(木)
 午後1時30分~3時30分
 市役所3階・相談室3B

■まちづくり推進課(内線311)

弁護士無料法律相談

11月15日(月) 午後1時~3時40分 (1人20分間)
 市役所2階・会議室2A
 ※要予約・11月1日(月) 午前9時から先着8人まで
 ※市内在住で、半年以内に利用していない方が対象

■生活環境課(内線172)

行政相談

11月10日・24(水)
 午後1時~3時
 市役所3階・相談室3B
 ※要予約

■生活環境課(内線172)

知的障害者相談

11月10日(水)
 午前10時~午後3時
 市文化プラザ

■福祉課(内線218)

障がい者 就労支援巡回相談

11月2日(火)
 午後1時30分~3時
 ホーリークロスセンター

■サテライト t (☎②9721)

消費生活相談

毎週月~金曜日
 午前9時~午後4時
 市役所1階・生活環境課

■生活環境課(内線172)

健康相談 禁煙相談 食事相談 みそ汁の塩分測定

11月15日(月)
 午前9時30分~10時45分
 保健センター
 ■保健センター(☎⑤2010)

こころの健康相談 要予約

11月24日(水)
 午前9時30分~11時
 東濃保健所

■東濃保健所(☎③1111)
 ■保健センター(☎⑤2010)

高齢者の生活・介護相談

毎週月~金曜日(祝日除く)
 午前8時30分~午後5時15分
 ■中部地域包括支援センター(☎④1311)
 ■西部地域包括支援センター(☎⑦8100)
 ■東部地域包括支援センター(☎⑩1560)
 ■北部地域包括支援センター(☎⑥0801)



※このぬりえは、土岐紅陵高等学校美術工芸系列の生徒の皆さんに作成していただきました

