

T O K I

2021

VOL.1732

9



釉薬にくぐらせて



おお♪
型から外れた



鑄込みの技法で
風鈴づくり



慎重に...下絵付け



できた！

いま、土岐のこども

市内の小中学校の児童・生徒が学校生活で頑張っていることを紹介します。



濃南中学校2年 前田 美咲さん
大切に受け継ぎます!!

私たちが通う濃南中学校は、かつて名古屋市と飯田市を結んだ「中馬街道」の歴史・文化を色濃く残す濃南地区にあります。約370年前、愛知県岡崎市から中馬街道を経て伝わったといわれている打囃子^{うちばやし}もその一つです。地域みんなが知っている音楽で、祭りや行事などで演奏されています。私も小学生の頃にお神楽で聞いて、とても親しみを持っています。2年生になり初めて「篠笛」を吹きました。始めは音が出なくて苦労しましたが、保存会の方の指導やクラスの仲間との練習で音が出るようになりました。地元で伝わる音楽に関わることができてうれしいですし、お囃子の音色を聞くとワクワクします。今は11月の中馬発表会に向けて練習を頑張っています。夏休みに家で練習していると、同校出身の父親が「知っている曲だ」と言い、家族で話題になりました。時代が変わっても受け継がれているんだと実感し、これからもそうあってほしいと願っています。

CONTENTS 目次

広報とき2021年9月号
vol.1732

- 02 いま、土岐のこども
- 03 特集 知ってほしい 認知症のこと
- 06 国際陶磁器フェスティバル美濃'21
- 08 ときげんきプロジェクト infoヘルスアップ
- 10 ときっこ子育て
- 12 Photo Sketch
- 14 コラム 人権のまど／Re Start／
陶都のまもり／ようこそ手話の世界へ
- 16 お知らせ
マイナンバーカードの申請をしませんか／新型コロナワクチン接種のお知らせ／令和4年度幼稚園・保育園・こども園などの入園募集／各種融資・補助制度をご利用ください／9月20日～26日は動物愛護週間／里親を知ろう会を開催 など
- 22 情報ひろば
- 25 読書のすすめ
- 26 美濃陶磁歴史館だより
- 27 いきものふれあいの里 陶史の森だより

SNS #土岐市

イベント情報や緊急情報などを素早く発信します。ぜひフォローしてください。

Facebook



Twitter



Instagram



[表紙の一枚]

7月から8月に掛けてセラテクノ土岐で「美濃焼風鈴づくり」が行われました。今回の企画の目玉は、量産を得意とする美濃焼の「鑄込み」技法を使うこと。参加した親子12組24人は、①原型作成 ②鑄込み作業 ③絵付け・釉薬掛け と全3回の工程で1人3つの作品を作りました。完成した作品は1つずつ同施設に飾り付けられ、晩夏の風を受けてそれぞれの音色を響かせていました。



認知症をもつ方は、現実と合わないことを言ったり行動したりすることがあります。そんなとき、まるで私たちと違う景色を見ているかのように感じるかもしれません。でも、見える景色がそれぞれ違うのは、誰もが同じはず。その人の景色に寄り添うために

知ってほしい 認知症のこと

何らかの原因によって脳に障害が起こり、認知機能（記憶・判断力など）が低下し、社会生活や対人関係に支障をきたす状態のことを認知症といいます。

高齢化が進む日本では、2025年には高齢者の約5人に1人が認知症になると言われています。

一方、認知症は高齢者だけではなく、働き盛りの現役世代で発症する若年性認知症もあります。

誰もが認知症になるか認知症に関わる可能性がある社会、あらためて認知症のことを知ってほしいと思います。

認知症の本人やその家族が集まり、それぞれの経験や悩みを話せる場所「家族の会のつどい」。認知症を「知る」ため、家族の会のつどいでお話を伺いました。

本人と家族の声を聴く 家族の会のつどい

「母は駄菓子屋をしていて、それが命の人だった。運動会も見てもらえなかったほど。そんな母がお金の計算ができなくなり、お店を続けられなくなった。もし周囲の支援があれば、続けられたかもしれないが、介護している家族にはそんな余裕がなかった」と、実母を介護したAさんは当時を振り返ります。「介護をしているときは本当に周りの人に助けられた。母や夫の介護がきっかけでこうして交



▲家族の会のつどいの様子
本人や家族らが参加し、気持ちを語り合う。
笑い声もあり会話が弾む。

流ができて感謝している」と言い、介護を経験した立場で参加者の話に耳を傾けます。

義母がアルツハイマー型認知症と診断されたBさんは、「当初、本人は忘れていくことにシヨックを受けていたようだが、デイサービスに通い、周囲に受け入れられると表情が明るくなった。できないことが増えていくけど、やってあげることが幸せなことではないから、本人がどうしたいか聞くようにしている」。ご本人も「みんなが受け入れてくれるからありがたい」と穏やかに話します。Bさんは「認知症になってから不安になるより、事前に分かっていたらいい」といざというときに動くことができる。知っているのと知らないのでは全然違う」と認知症を知ることの大切さを話し、「これからの社会は優しさや思いやりが必要になる。最近は高齢者と同居する子どもが少ないが、若い時から認知症の方と触れ、病気を知ることによって優しくなれると思う。子どもが認知症を学び、大人へ伝えることもあるので、そ

認知症を自分事として受け入れ 「知る」ことが大切

んな交流の場があっても良いのでは」と家族の中でできることを考え、私たちの意識を変化させることの大切さを訴えます。

若年性認知症のひと 家族のつどい

認知症は高齢者だけの病気ではありません。65歳未満で発症する「若年性認知症」は、家族への影響や周囲の受け止め方が違います。配偶者が若年性認知症と診断された2組のご夫婦は「若年性認知症の奥さんを介護する夫は「妻は53歳の時に診断を受けました。子どもの名前が書けないことがあり、おかしい」と思い受診しました。子どもが学生のところで、学校の準備ができず、親子喧嘩になることもありました」と振り返ります。当時は若年性認知症に関する知識もなく、まさか50代でと思ったそうです。

夫が61歳の時診断を受けた奥さんは「アウトドアなど自分で計画を立て行動していた人が活動的でなくなり、子どもは『うつ』かと思っていたようです。何かおかしいとは思っていましたが、夫の勤務先からの勧めで受診した結果、アルツハイマー型認知症であることが分かりました。大黒柱の夫が認知症にな

り、経済的なことや今後の介護のことで不安になりました」。

二人は同じ認知症でも、高齢者と異なる点を挙げます。知合いに配偶者の病気を伝えると距離を置かれてしまったこともあるそう。「認知症について誰が発症するか分からない。みんながそのことを考えて、知るところで『構えてしまう』のではなくて本人に声を掛けてほしい。人とながっていたい」「外見は同世代の方と変わらないから本人が困っていても周りの人は認知症と気付かず声を掛けることもないと思う。若年性認知症でも症状はそれぞれ。やりたいことは普通の年代の人と同じ。できないことはあるけど、サポートしてくれる地域、社会があれば、みんなが生きやすいのでは」と、認知症を理解して以前と同じように接してほしいと話します。

話を伺った家族は、東濃地域で若年性認知症の方がつどいを立ち上げました。「若年性認知症は『他人に知られたくない』という思いがまだ多いと思うが、つどいを通して人とのつながりを広めたい。介護者の不安や経験は介護の教科書には書いてない。家族で抱え込まず、相談や悩みを話せる場所があることを知ってほしい」

地域が見守り・支え合い

安心して暮らせる まちづくりを目指します

地域包括支援センター

認知症のこと、消費者被害のこと、介護予防のこと、虐待のこと、ご近所の高齢者のこと、両親のこと、自分自身の先行きのこと…。保健師、社会福祉士、主任ケアマネジャーが相談を受けます。自宅に訪問することもできます。お気軽にご相談ください。

認知症サポーター養成講座

認知症を知る最初の一步となる講座です。認知症になっても安心して暮らせるまちは、認知症を正しく理解し見守ってくれる人がいるまちです。お友達同士や町内会、職場や学校などで、仲間と一緒に認知症のことを学んでみませんか？講座時間は90分。出張講座も可能です。高齢介護課へ申し込みください。

気に掛けることが大切。地域で見守る人が増えてほしいです。

認知症サポーター
伊藤久子さん（泉町）

認知症の方に優しく接するためには、認知症を理解することが必要だと思います。

認知症サポーター
小島雪子さん（土岐津町）

認知症カフェ

認知症の方やご家族、地域の方々が情報交換やリフレッシュすることができる憩いの場です。地域包括支援センターが主催する認知症カフェのほか、家族の会やグループホームが行っているカフェも。現在はコロナ禍で定期的な開催はできていませんが、認知症の方も、そうでない方も気軽集える場です。地域包括支援センターが主催する次回の認知症カフェは11月に開催する予定です。ぜひお気軽にご参加ください。

認知症地域支援推進員

私たち認知症地域支援推進員は、認知症に関する相談支援や認知症カフェの開催、普及啓発などを行っています。認知症地域支援推進員は、市内の各地域包括支援センターにいます。認知症のこと、なんでもお気軽にご相談ください。



認知症サポーターキャラバン
マスコットキャラクター
「ロバ隊長」

認知症フレンドリーキッズ授業

未来を担う子どもたちに認知症のことを正しく理解してもらい、認知症の人とともに暮らす共生社会のあり方を考える授業です。8月6日、27人の小・中学生が参加し、認知症について学びました。



授業を受けた子どもたちの声

- 認知症はだれでもなるびょうきだけど外から見たらわからないから、だれにでも優しくすることがだいじ（小5）
- VRのスコープをやってみて、認知症の人が階段をおりるのがこわかったり、まぼろしが見えたりするのを知ってびっくりした（小5）
- 認知症になってもまわりの環境や自分の気持ちによって楽しく生活できると思った（中1）
- うちのおばあちゃんが何回も同じことを聞いてうるさいと思っていただけ、本人は理由があって聞いているから、ちゃんとかたえようと思った（小6）
- 認知症でこまっている人が増えている社会でみんなが認知症を理解して優しい社会になるといいなと思った（小6）
- 認知症はさまざまなことが不自由になるから、それは仕方がないことだと理かいてくれる人がふえると、認知症の人でも安心だと思います（小4）

編集後記

認知症をより多くの人に知ってもらいたい、自分のこととして考えてもらいたいという思いで今回の特集を企画しました。認知症の方やご家族の話を知り、認知症に対する周囲の理解が本人や家族のためにとっても大事なことであり、あらためて「知る」ことの大切さを感じました。認知症になっても安心して暮らせるまちづくりのため、今後も取り組んでいきます。

高齢介護課 長谷川宏美

ツル美濃'21



9 / 17 (金)
いよいよ開幕

終了し、いよいよ国際陶磁器フェスティバル美濃'21

示します。展覧会場は、陶磁器デザイン部門審査員長にデザインしました。

演出します。

期間：9月17日(金)～10月17日(日)

時間：10：00～18：00

場所：セラミックパークMINO(多治見市東町)

※新型コロナウイルス感染拡大により、開催内容を変更する可能性があります。来場前に最新情報をホームページで確認してください



チケット情報

セラミックバレーぐるっとパス

7館共通入場券	前売	当日
大人	1,200円	1,500円
シルバー(65歳以上)		1,300円
団体割引(20名以上)		1,300円

第12回国際陶磁器展美濃単独入場券

第12回国際陶磁器展美濃	当日
大人	800円
シルバー(65歳以上)	700円

セラミックパークMINO、共通入場券対象施設、コンビニエンスストアなどで販売中!

セラミックバレーぐるっとパス対象その他の6施設はココ!

土岐市美濃陶磁歴史館

特別展「小山富士夫と美濃
—昭和の窯業界のあゆみとともに—」

(前期) 9月17日(金)～12月5日(日)



▲小山富士夫作陶風景



▲種子島茶碗

岐阜県現代陶芸美術館

台湾現代陶芸の力
台湾・新北市立鶯歌陶瓷博物館所蔵品による

9月11日(土)～10月31日(日)

多治見市美濃焼ミュージアム

明治・美濃 超絶三人展
—加藤五輔・西浦圓治・成瀬誠志の世界—

9月3日(金)～12月26日(日)

瑞浪市陶磁資料館

特別展
「山五陶業 洋食器の世界」

9月17日(金)～11月7日(日)

可児市荒川豊蔵資料館

特別展
「清荒神清澄寺コレクション 荒川豊蔵作品展」

9月18日(土)～11月28日(日)

多治見市モザイクタイルミュージアム

企画展
「藤森照信とモザイクタイルミュージアム」

9月18日(土)～令和4年1月10日(月・祝)
※共通入場券の利用期間は10月17日(日)まで

国際陶磁器フェスティバル

世界四大陶磁器コンペティションと称される、歴史ある展覧会「第12回国際陶磁器展美濃」の最終審査会が開幕します。

展覧会では、過去最多64の国と地域から2,435作品の応募があり、10名の審査員が厳選した178作品を展で多治見市モザイクタイルミュージアムなどを設計した、藤森照信氏が「木と緑とやきものの空間」をテーマやきものの未来を切り拓く“作品”と木や緑の“自然”が調和した特別な空間が、皆さまの素敵なひとときを

グランプリ



陶芸部門

作品名 / Porcelain series

作者名 / 麻 匯源

(マー・ホイヤン)

サイズ / 3,000mm×3,000mm×60mm



作者コメント このような重要な賞を受賞できたことを大変光栄に思います。私の日常生活は私の芸術作品です。さまざまな瞬間を大切に、自分の気持ちに正直に行動しています。なぜならこの世で唯一の不変は変化だからです。同時に、私は道具の新しい形を再構築することでこの多様性と現代の時を記録し、私の人生と私の意識の中にある真の精神的な魅力を探求し、表現しようとしています。

金賞

ceramic japan

陶磁器デザイン部門 (ファクトリー分野)

作品名 / Act / (アクト)

作者名 / 株式会社 セラミック・ジャパン

サイズ / 2,700mm×1,000mm×105mm



各賞	部門 (分野)	作品名	作者名
銀賞	陶芸	Life	VILMA VILLAVERDE
	陶磁器デザイン (ファクトリー)	榎木町長屋のタイル	studio record / 宮部 友宏
	陶磁器デザイン (スタジオ)	The view	酒井 智也
銅賞	陶芸	Intron 2019-1	加藤 智也
	陶芸	Notebook Series	THOMAS SCHMIDT
	陶磁器デザイン (ファクトリー)	Architectural Ware (建築的な器)	secca inc. / 柳井 友一
坂崎重雄 セラミックス賞	陶磁器デザイン (スタジオ)	Ergo-pot (ド・ケルバン病)	松村 淳
	陶芸	白尖	山浦 陽介
	陶磁器デザイン (スタジオ)	cylinder	青木 岳文

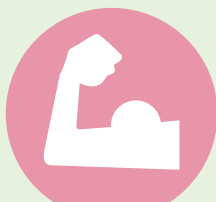

運動習慣づくり



食生活の改善



歯と口腔の健康づくり



フレイル予防



疾病予防
重症化予防

ときげんきプロジェクト

info ヘルスアップ

はじめましょう！ウォーキング

自粛生活が続きコロナ太りが気になっていませんか。でも新しく運動を始めることはなかなか難しい。そこで、毎日の『歩く＝ウォーキング』を意識して、健康の維持や増進につなげませんか。涼しく過ごしやすい季節にピッタリなウォーキングのポイントとイベントを紹介します。

目指せ
1日 8000歩！



「+10」から始めよう

プラス

10分のウォーキング＝約1,000歩

日本人の歩く量(歩数)は、年々減少する傾向に。15年前と比較すると、男性で約700歩、女性で約800歩も。

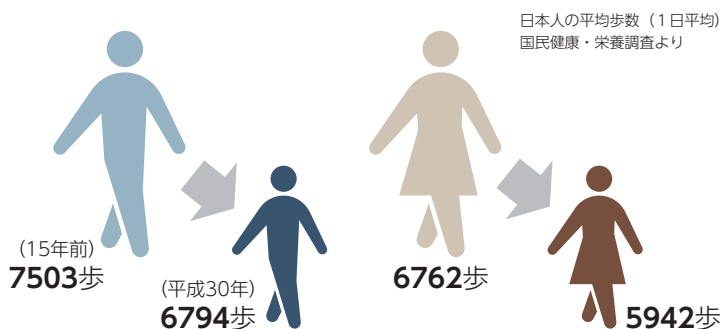

10分歩くとおよそ1,000歩になります。1日8,000歩を目指し「エレベーターの代わりに階段を使用する」「少し遠回りをして帰る」など生活の負担にならない程度で、毎日「プラス10分」のウォーキングを意識しましょう。適度な運動は自律神経のバランスを整え、ストレスや不眠の解消に役立ちます。

理想的なウォーキングフォーム



上半身を真っすぐに保ち、横から見たときに耳・肩・腰・骨盤が一直線になるのが理想のフォーム。「上から吊るされている」ようなイメージで、視線は15メートル先に置くのがポイントです。

【出典：文部科学省ホームページ】

市内在住、
在勤の皆さん

アプリを使ってウォーキングを楽しみませんか？
ときonline ヘルスアップウォーキング

Webウォーキング教室
ちょこっとウォーキング
効果的なウォーキングのコツ
を動画で学んで
みましょう



ときonlineヘルスアップウォーキングは、コロナ禍でもオンラインで楽しめるウォーキングイベントです。10月～12月の3カ月間参加すると、1週間ごとに参加者メンバーの中で歩数に応じたランキングが表示されます。さらに、3カ月継続して参加した方の中から**30人の方**、いずれか1カ月の1日当たり平均歩数が8,000歩に近い方の中から**40人の方**に、抽選で土岐市の特産品をプレゼントがあります。詳しくは、本紙と同時配布のチラシをご覧ください。

問 土岐市地域医療協議会事務局（保健センター ☎ 050-2010）

高齢者サロン

ゲームや手遊び、手品、腹話術などでシルバー会員と楽しい時間を過ごしましょう。

日時と場所

- ①10月1日(金) 午前9時30分～11時30分
駄知公民館
- ②10月8日(金) 午前9時30分～11時30分
雨池公民館(駄知町)
- ③10月15日(金) 午前9時30分～11時30分
駄知体育館

参加費 無料/申込不要

※開催当日の午前8時30分時点で気象警報が出ている場合は中止となります。詳細はホームページを確認してください

問 市シルバー人材センター (☎⑤3810)

10歳若返る！体づくり教室

自粛生活で活動量が減っていませんか？まずは月に2回、自分の体と向き合っていることから始めましょう。

期日 10月6日・13日、11月10日・24日、
12月1日・15日、令和4年1月5日・19日、
2月2日・16日、3月2日、16日の水曜日
(全12回)

時間 午前9時30分～11時

場所 保健センター

内容 ピラティス、有酸素運動など、自宅でもできる運動

対象 40～64歳の方

※高血圧、心臓病、糖尿病などで治療中の方、医師に運動の制限をされている方はご遠慮ください

講師 丹羽恵美さん(健康運動指導士)

定員 12人(先着順)

持ち物 汗拭きタオル、水分補給のための飲み物。
運動のできる服装、運動靴で参加してください。

申・問 10月1日(金)までに保健センター
(☎⑤2010)へ申し込みください。

椅子に座ってできる やさしいヨガ教室

期日

▷第1コース 11月4日・11日・18日・25日の木曜日(全4回)

▷第2コース 12月2日・9日・16日・23日の木曜日(全4回)

時間 午前10時～11時30分

場所 泉公民館 2階ホール

内容 椅子に座ったままできるシニア向け簡単ストレッチヨガ

対象 おおむね65歳以上の方で泉地区在住の方

講師 市川裕与さん(ヨーガ療法士)

定員 20人程度(先着順)

参加費 無料

持ち物 汗拭きタオル、水分補給のための飲み物、
運動のできる服装、シューズ(上履き)

申・問 10月28日(木)までに市北部地域包括支援センター(☎⑥0801)へ申し込みください。

脳はつらつ元気塾

対象 おおむね65歳以上で駄知町・肥田の一部(旭ヶ丘)に在住の方

内容 ①認知症予防につながる頭と身体の体操
②書で楽しく作品作り

■とき陶生苑

期日 ①10月6日・13日・20日(水)
②10月27日(水)

時間 午前10時～11時30分

定員 20人(先着順)

申込 9月29日(水)まで

講師 竹内英子さん(介護予防運動指導員)
堀田尚弘さん(芸術書家)

■駄知公民館

期日 ①11月2日・9日・16日(火)
②11月30日(火)

時間 午後1時30分～3時

定員 20人(先着順)

申込 10月26日(火)まで

講師 籠橋一貴さん(県教委認定フィジカルトレーナー)、堀田尚弘さん(芸術書家)

申・問 市東部地域包括支援センター(☎⑩1560)

日常生活の中で健康維持を 公園に健康遊具を設置します

工事中はご不便をお掛けします。
完成を楽しみにお待ちください。

設置公園 総合公園、高山公園、セラドンパーク追沢、
平成公園、南山公園、榎公園

工事期間 10月～令和4年2月(予定)

問 都市計画課(内線546)

ときっこ 子育て

きつと役立つ 子育てのヒント

『食事』について心配事 その2

前回に続き、食事についての心配事、をテーマに、発達相談員のアドバイスをお届けします。

Q. 好き嫌いが多く、見た目だけで食べてくれません。

A. 3歳頃までは味覚がとても敏感な時期です。好き嫌いも多く、思ったように食べてくれないことがあります。お子さんが好きなものや食べたいものから、少しずつ食べられるものを増やしていけるといいですね。お買い物の時、野菜や果物、魚などを見たり触れたり、手軽なプランターで栽培してみるなど、視覚や体験で楽しませることも食育につながります。

Q. 3歳の子どもがスプーンを上手に握り、すくって食べています。

A. 箸と同じように3本の指でスプーンを持つ練習から始めてみましょう。出来たらしっかりと褒めてあげて。また、指の力をつけることも大切です。粘土遊びや紐通しなど、遊びながら指先や手の発達を高めるのも1つの方法ですよ。気になると食事のたびに注意してしまいますが、焦らずに繰り返し教え、お子さんが楽しく食べられることを大切にしていきたいです。

家庭児童相談・ 母子自立支援相談

毎週月～金曜日（祝日除く）
8:30～17:15
市役所1階・子育て支援課
■子育て支援課（内線184）

幼児療育相談 要予約
毎週月～金曜日（祝日除く）
9:00～16:00
ウエルフェア土岐
■幼児療育センター
（☎⑤6661 内線210）

教育相談
毎週月～金曜日（祝日除く）
9:00～15:00
個別カウンセリング
毎週木曜日
10:00～15:00
※第3木曜日は午前中
グループカウンセリング
10月21日（木）
13:30～14:30
カウンセリングは要予約
■教育相談室（☎⑤8555）

参加しませんか ノーバディーズパーフェクトプログラム

戸惑ったり、不安を感じたりしながらの子育ては、あなただけではありません。この講座では、抱えている悩みなどをみんなで話し合い、自分に合った子育て方法を学びます。ママが元気になるプログラムです！



期 日 11月2日～12月7日の火曜日（全6回）
※11月23日は祝日のため、11月24日（水）
時 間 午前10時～正午
場 所 市文化プラザ
対 象 おおむね1～3歳までのお子さんのいるお母さん
※原則、全回出席できる方
定 員 12人（応募者多数の場合は抽選）
参 加 費 無料（託児（無料）あり）
申込期限 10月19日（火）

更新はお済みですか？ 児童扶養手当、父子・母子 家庭等福祉医療費受給者証

児童扶養手当や父子・母子家庭等福祉医療を受給している方が引き続き受給するためには、「現況届」の提出や更新の申請が必要です。

それぞれ提出がない場合は、11月以降の
手当、医療費助成が受けられなくなり
ます。

まだ手続きをしていない方は、手続きをしてください。対象の方には、8月上旬に案内を送付しています。

☎ 子育て支援課（内線182）

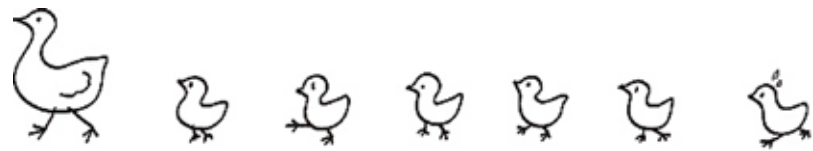

新型コロナウイルス感染症の感染状況により、中止・延期になる場合があります。

子育て支援センター

行 事	西部 ☎576661 (内線200)	駄知 ☎591281	肥田 ☎554760
0歳児サロン	28日(木) 10:30~11:30	5日(火) 10:30~11:30	14日(木) 10:30~11:30

児童館・児童センター

○子ども向け ◎親子向け

土岐津児童館 ☎548815		
○レッツチャレンジ	9日(土)	10:30~11:30 13:30~14:30
○ハロウィングッズ作り	23日(土)	10:30~11:30 13:30~14:30
◎絵本のひろば	8日・29日(金)	10:30~10:50
◎たまごクラブ	19日(火)	11:00~11:30
◎すくすく手形	26日(火)	10:00~10:30 11:00~11:30

西部児童センター ☎576661 (内線200)		
○せいぶDEなぞとき	9日(土)	14:00~15:00
○ハロウィングッズあそび	23日(土)	10:30~11:30 13:30~14:30
◎お話のひろば	20日(水)	11:00~11:30
◎ぺたんこ手形	27日(水)	10:30~11:30

駄知児童センター ☎591281		
○秘宝を探せ 2021	1日(金)・2日(土)	14:00~16:00
○ハロウィングッズ作り	29日(金)・30日(土)	10:30~11:30/14:00~16:00
◎絵本のおよみかせ	毎週月曜日	11:00~11:15
◎バースデーぺったんこ ～10月生まれ～	15日(金)・23日(土)	10:30~11:30/14:00~16:00

肥田児童センター ☎554760		
○スタンプラリー	9日(土)	10:30~11:30 14:00~15:00
○ハロウィングッズ作り	23日(土)	10:30~11:30 14:00~15:00
◎すきすきえほん	5日・19日(火)	11:00~11:20
◎手形ごっこ	7日(木)	10:30~11:30

- ・すべての行事は、定員制で申込が必要です。
- ・申込は、9月17日(金)から各館・センターで受け付けます。
- ・日曜・祝日は休館です。

泉児童館 ☎545628		
○チャレンジあそび	9日(土)	10:30~11:30
○ハロウィングッズ作り	23日(土)	10:30~11:30 13:30~14:30
◎手形コラージュ	4日(月)	10:30~11:30
◎おはなしランド	18日(月)	11:00~11:20
◎ハッピークラブ	27日(水)	10:00~10:30 11:00~11:30

保健センター 教室・相談

行 事	日 時	対 象	内 容	申込期限
乳幼児健康相談	10月25日(月) 午前・午後 10月29日(金) 午前	乳幼児と保護者、 妊産婦	身長・体重測定・相談など ※2歳未満のお子さんのみバスタオル持参	個別対応 事前予約
7カ月児教室	11月 4日(木) 13:00~14:00	7~8カ月児と保護者	歯科保健・離乳食の話など	11月1日(月)
離乳食教室	11月 4日(木) 10:00~11:00	4~5カ月児の保護者	離乳食の話など	11月1日(月)
マタニティクラス	10月28日(木) 13:30~15:00	妊婦さん	口腔ケアの話・食事のポイント、 産前産後の話など	10月26日(火)
フッ化物塗布	10月 7日(木) 午前	2歳児、2歳6カ月児、 3歳児、3歳6カ月児、 4歳児	歯科健診・フッ化物塗布 持ち物：母子健康手帳、歯ブラシ 事前に歯磨きをしてお越してください	10月5日(火)

こども発達相談 言葉が遅いなどお子さんのことが心配な保護者を対象とした相談窓口です

問 保健センター (☎552010)

8 / 2

人を支える活動を手伝いたい 東濃フロンティア高校の生徒会が相談会

東濃フロンティア高校の生徒会メンバー5人が、学校生活の悩みや不安を抱える中学生の相談を聞く「高校生による相談会」が市役所で初めて開催されました。オンライン形式の相談会では、中学生から「夏休み明けに学校に行けるか心配」と打ち明けられると、メンバーは丁寧に話を聞き、「相談すれば周りの人が力になってくれる」と自分たちの経験をもとにアドバイスしていました。



8 / 3

新任 ALT のアセナさん 市長へ着任のあいさつ

9月からALTとして市内の幼稚園、小・中学校で英語の指導を行うファントウィクズ アセナ メガンさんが、市長を訪問しました。米国アリゾナ州出身のアセナさんは、アニメがきっかけで日本に興味を持ち、今回が4回目の来日です。以前留学した際に茶道を習い、お抹茶を点てることも。土岐市では英語を教えるとともに、陶芸にチャレンジすることを楽しみにしているそうです。



8 / 13

東京2020パラリンピック 聖火フェスティバル 採火式

東京2020パラリンピックを前に、聖火フェスティバルの採火式が織部の里公園で行われました。採火式では市内の学校に通う児童・生徒8人が、木の棒と板を使う「まいぎり式」で火おこしに挑戦。雨で湿度が高い中無事火が起こると、喜びと歓声が沸き上がりました。この採火は『土岐市・織部の火』と名付けられ、16日に岐阜市で開かれた集火式・出立式に届けられました。





8 / 4

土岐紅陵高校野球部 戦没者慰霊碑の清掃ボランティア

真夏の日差しの下、下石町にある土岐紅陵高校硬式野球部の部員16人が、同町に設立された戦没者慰霊碑のボランティア清掃を行いました。会員の高齢化で活動に苦勞していた遺族会が同校に声を掛けたことがきっかけで始まったもので、大山^{たいよう}泰瑤さん(1年)は「ボランティアをすることで改めて戦没者のことを考えることができる」と落ち葉や枯れ枝を丁寧に取り除いていました。



8 / 13

駄知老人クラブ 寸劇で消費者トラブルを学ぶ

駄知老人クラブ(白寿会)が、ニセ電話詐欺や消費者トラブル被害を防止するための出前講座を受講しました。講座では消費生活相談員による寸劇があり、悪質な訪問販売が言葉巧みに契約をさせる手口や、一見お得な通信販売で気を付けるポイントが紹介されました。相談員によるとコロナ禍で消費者トラブルが増えているそうで、参加者は被害に遭わないため気を引き締めました。

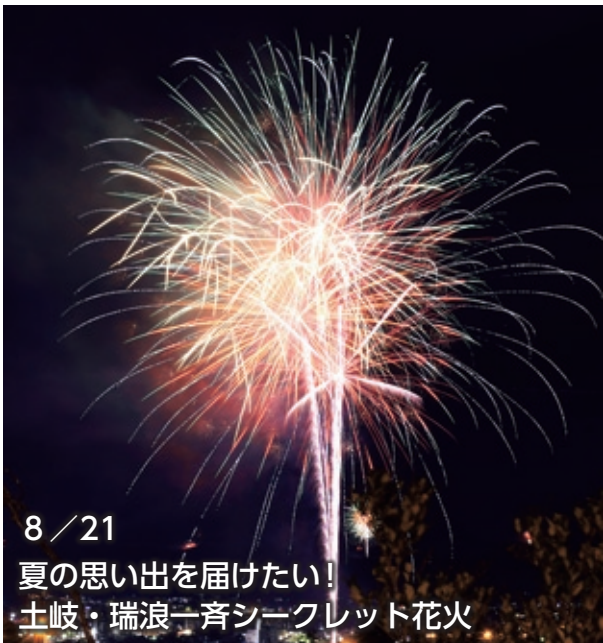

8 / 21

夏の思い出を届けたい! 土岐・瑞浪一斉シークレット花火

感染拡大が続く新型コロナウイルスの影響で多くのイベントが中止になる中、人々に夏の思い出を届ける「シークレット花火」が打ち上げられました。花火は土岐市内8カ所と瑞浪市内10カ所で、両市の有志らが同時に打ち上げたもので、およそ3分間にわたり鮮やかな花火が咲き誇りました。



8 / 22

親子で楽しむ木工教室

物を作る・工夫する事の楽しさを体験してもらおうと、泉西公民館で木工教室が開催され、参加した小学生の親子30組がブックスタンドや踏み台などを作成しました。教室には全建総連土岐多治見総支部が協力。「大工さん」の手さばきに子どもから「すごい」と感嘆の声が上がりました。



人権のまど

まちづくり推進課 (内線311)

インターネットと人権の関わりについて考えましょう

7月12日に泉中学校のひびきあい集会で、タレントのスマイリーキクチさんによる『インターネットと人のかかわり～突然、僕は殺人犯にされた～』と題した講演がありました。1999年、スマイリーキクチさんは、インターネットの掲示板に凶悪事件の犯人だというデマ情報を書き込まれ、それをきっかけに、長年にわたり誹謗中傷被害を受けてきました。

講演の中で、摘発された加害者の「自分は悪くない、ネットにだまされた、私は被害者である」という供述を紹介しながら、インターネットの情報をう呑みにするのではなく、正しく疑う必要性を訴えました。また、安易にSNSで写真などをアップロードすることの危険性などについて、実例を交えながら分かりやすく伝えられ、泉中学校の生徒からは「インターネットの怖さをあらためて知った」「ネット情報をすぐに信じないように気を付けたい」などの感想がありました。

インターネットは、もはやなくてはならない便利なツールです。しかし、使い方を間違えると、被害者にも加害者にもなってしまいます。正しい知識を身に付け、適切にインターネットと関わりましょう。



▲生徒にインターネット犯罪の怖さを語り掛けるスマイリーキクチさん



Re Start 再犯防止の情報をお届けします

まちづくり推進課 (内線311)

Vol. 3 中学生保護司 大活躍!!

全ての国民が、犯罪や非行の防止と犯罪や非行をした人の更生について理解を深め、それぞれの立場で力を合わせ、犯罪や非行のない安全で明るい地域社会を築くための「社会を明るくする運動」。7月はその強調月間でした。

土岐保護区保護司会では、この強調月間に合わせ、平成18年度から市内各中学校の代表を「一日中学生保護司」として委嘱し、保護司の皆さん、市長らと一緒に街頭に立ち、運動への理解を市民の皆さんへ啓発しました。

前年度・本年度はコロナ禍により街頭啓発は中止を余儀なくされてしまいましたが、本年度は各学校で「一日中学生保護司」として活動をしてくださいました。

「一日保護司」のたすきをかけ、職員室で保護司の仕事について先生方へ説明したり、他の生徒たちに向けてあいさつ活動を行ったり、お昼の放送で全校生徒に向けて更生保護や保護司の活動について説明していただきました。

例年とは違う取り組みでしたが、社会を、学校を明るくするため、それぞれの言葉で啓発してくれていました。

こういった取り組みで、犯罪などをしてしまった人たちが社会復帰する仕組みづくりと、社会の構成員として受け入れることの市民理解が促進されることでしょう。



あいさつ活動中、「保護司ってなに？」と聞かれたので、活動について説明しました。

お昼の放送で、更生保護や保護司について説明しました。





陶都のまもり

多治見警察署からのお知らせ

多治見警察署 (☎0110)

夜間における交通事故防止のポイント

ドライバーの皆さんへ

交通事故は夕暮れ時から夜間の時間帯に多く発生しています。自車の存在をアピールするためにも、早めのライト点灯を実践しましょう。また、夜間のヘッドライトはハイビームが基本です。先行車や対向車がない場合は、ライトをハイビームにして早く危険を発見するように努めましょう。



自転車利用者の皆さんへ

自転車は、夜間やトンネル内などにおいて、後続の自動車からライトで照射したとき（約100メートルの位置）に、その反射光が容易に確認できる反射器材などを備えていなければいけません。このほか、タイヤスポークなどにも反射材を装着し、側方にも自身の存在をアピールしましょう。

歩行者の皆さんへ

夕暮れ時や夜間は、周囲が見えにくくなります。車のライトがついていても、運転者から歩行者が見えているとは限りません。道路を横断する時は、しっかり安全確認をするとともに、横断歩道を渡りましょう。また、反射材は車のライトなどを反射して光ります。運転手に早く気づいてもらうためにも、反射材を身に付けて自分の存在をアピールしましょう。



ようこそ手話の世界へ

これまでに紹介した手話写真の動画を見ることができます。



福祉課 (内線217)

緊急時の連絡手段「NET119」

電話ができない方の多くは、緊急時に消防署に連絡を取れないでいます。その対策として、あらかじめ記入事項が示されている用紙を使いFAXで消防署に連絡する「FAX119」という方法がありましたが、しかしこの方法では、FAXのある場所からの通報のみとなり、会話のやりとりができません。このため総務省は、インターネットを活用した「NET119」の全国普及に動き、昨年度、県下でもほとんどの市町村で運用が開始されました。土岐市では、昨年10月に聴覚障がいと言語障がいの方に案内が送付されています。「NET119」システムは、GPSを活用するため現在地も即座に分かり、市外・県外でも対応が可能です。障がいをもっている方自身が、スマホから直接通報できる「NET119」を登録すれば、いざというときに役に立ちます。

その他「NET110(警察)」「NET118(海上保安庁)」システムが整備されていて、緊急時に役立つ実例もあります。

かんたん手話講座

「晴れると良いですね」

「晴れ」



交差した手を



広げる

「良い」



拳を鼻から前へ



マイナンバーカードの申請をしませんか

マイナンバーカードの申請は、スマートフォン・パソコン、郵送などによる方法のほか、下記窓口でも受け付けています。

窓口では、申請に必要な顔写真の撮影を **無料**で行っています。



窓口
1

市役所窓口 平日 午前9時～11時30分、午後1時～4時30分

窓口
2

出張申請窓口 支所や公民館で申請窓口を開設します。
受付日時 下記期日(水曜日)の午前10時～正午、午後1時～4時
定員 各回20人程度

電話での
予約が必要です(先着順)

予約・問
市民課住民係(内線113)

窓口2 日にち・会場

10月6日	西部支所
13日	鶴里公民館図書室
20日	曾木公民館会議室
27日	駄知支所
11月10日	肥田公民館会議室
17日	泉公民館図書室
24日	泉西公民館会議室
12月1日	西部支所
8日	駄知支所
15日	肥田公民館会議室

窓口1・2共通

- 持ち物**
- ①本人確認書類(A1点またはB2点)
 - A: 運転免許証、旅券など顔写真付きのもの
 - B: 健康保険証、年金手帳など「氏名・住所」または「氏名・生年月日」が記載されたもの
 - ②通知カード(紛失などでお持ちでない場合、①の本人確認書類A2点またはA1点+B1点が必要です)
 - ③住民基本台帳カード(お持ちの方のみ)
- その他**
- ・顔写真の無料撮影サービスの利用を希望しない場合は、顔写真(縦4.5cm×横3.5cm、6カ月以内に撮影、正面、無帽、無背景)を持参してください。
 - ・マイナンバーカードは約1カ月半後に郵送します。必要な持ち物が不足している場合、市役所での受け取りとなります。

[スマートフォンからの申請方法はこちら](#)



健診のご案内

後期高齢者医療制度に加入の方へ

ぎふ・すこやか健診

生活習慣病のほとんどが自覚症状なく進行していきます。健康診査は早期発見・早期治療に不可欠で健康管理の基本です。年に1度の健診を恒例の習慣にしませんか。

費用 500円

持ち物 受診券、問診票、被保険者証

受診期限 令和4年1月末

※受診券は9月下旬に発送予定
です

ぎふ・さわやか口腔健診

虫歯や歯周病だけでなく、口腔の機能全般のチェック、肺炎予防などを目的とした健診です。いつまでも心身ともに豊かで健康な生活を送るために受診し、毎日の口腔ケアに活かしましょう。

費用 300円

持ち物 受診券、被保険者証
受診期限 令和4年1月末

※受診券は4月下旬に送付して
います。紛失の方は再発行
いたしますので問い合わせ
ください

国民健康保険に加入の方へ

特定健診の受診はお済みですか

9月下旬に特定健診未受診の方を対象に受診勧奨通知を送付します。生活習慣病の早期発見・早期予防のため、特定健診を受診しましょう。

費用 1,000円

(今年度40歳の方は無料)

持ち物 受診券、被保険者証

受診期限 11月30日(火)

※受診券は5月下旬に送付しています。
紛失した方は再発行いたしますので
問い合わせください

問 市民課保険年金係(内線133)

第5回 土岐ふるさと塾 参加者募集
親子で学ぶ土岐の歴史・自然

『土岐市最高峰「曾良山」登山と
中馬街道史跡めぐり』

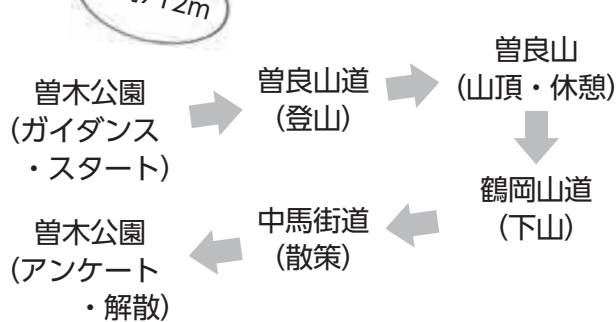

日時 10月30日(土) 午前9時～午後1時
※雨天中止

定員 市内在住の小中学生とその保護者 20組程度
講師 NPO法人 曾木まちづくり協会

申込方法 10月1日(金)までに、生涯学習課へ電話、メールまたは下記2次元コードから ①お子さんの氏名 ②学校名 ③学年 ④保護者氏名 ⑤住所 ⑥電話番号をお知らせください。

※申込多数時は抽選となります

問 生涯学習課 (内線361・

☐syogai@city.toki.lg.jp)



新型コロナウイルス接種のお知らせ

接種の対象の方へは、すでに接種券を送付しています。接種が済んでいない方で、希望する方は、ワクチンを接種することができます。

詳しくは、市ホームページを確認してください。
※新型コロナウイルスの接種対象は、12歳（接種時点）以上の方です

※12～15歳の方が接種する際は、保護者の同伴をお願いします

市ホームページ
新型コロナウイルス情報 ▶



基本的な感染防止対策の徹底継続を

ワクチン接種後でも新型コロナウイルスに感染する場合があります。発症予防効果は高いものの100%ではありません。決して油断せず、基本的な感染防止対策の徹底を心掛けましょう。変異株へも同じ対策が有効とされています。

- ▶ マスク着用の徹底
- ▶ 頻繁な手洗い、消毒
- ▶ 三密回避
- ▶ 体調管理



問 土岐市コールセンター ☎0800-200-7550

10月1日は浄化槽の日

浄化槽が守る 持続可能な 水環境

私たちの暮らしから出る汚れた水を浄化することで地域の水環境を守っている浄化槽。浄化槽の設置・管理などについて定めている浄化槽法が昭和60年10月1日に施行されたことを記念し、毎年10月1日を「浄化槽の日」としています。

■浄化槽の設置

浄化槽を設置する場合は、「浄化槽設置届出書（通知書）」を提出する必要があります。

■浄化槽の設置補助

公共下水道が整備される見込みのない地域などで浄化槽を設置する方に対して、設置費用の一部を補助（予算上限あり）しています。補助を受けるには、対象地域や建物用途などの要件を満たす必要があります。設置を検討している方は、設置工事前に上下水道課へ相談してください。

■浄化槽の維持管理

浄化槽の維持管理は「3つの義務」といわれる「保守点検」「清掃」「法定検査」があり、浄化槽法によりそれぞれ定期的に行われることが義務づけられています。

※3つの義務を個々に契約する手間がなく、かつ料金も割引される「らくらく一括契約（らくらく協議会・☎0581276103006）」という制度もあります

■浄化槽の廃止・撤去

建物解体などで浄化槽を廃止・撤去するときは、必ず浄化槽の最終清掃（定期清掃ではありません）を実施した後に撤去し、「浄化槽使用廃止届出書」を提出してください。最終清掃を行わずに汚泥などを地下浸透させたり、河川などへ放棄したりした場合、不法投棄による処罰の対象になります。

■浄化槽の休止・再開制度

長期間使用しないなどで浄化槽を休止したいときは、使用休止のための清掃を実施した後、「浄化槽使用休止届出書」を提出してください。使用が再開されるまでの間、保守点検、清掃および定期検査の義務が免除されます。再開したいときは、保守点検を実施した後、「浄化槽使用再開届出書」を提出してください。

問 上下水道課 (内線336)

令和4年度 幼稚園・保育園・こども園などの入園募集

対象となるお子さんがいる世帯に令和4年度の幼稚園、保育園およびこども園などの入園に関する案内を送付（在園の方は園より配布）しています。お手元に届いていない方は子育て支援課までご連絡ください。

入園手続きに来園する際は保護者1人までとし、必ずマスクを着用してください。体調不良の方は来園を控えてください。



公立幼稚園

●対象

3～5歳（平成28年4月2日～平成31年4月1日生まれ）のお子さんで、令和4年4月1日時点で土岐市に住民票のある方（予定を含む）

●申込日時・場所

10月7日（木）から20日（水）（午前9時～午後5時）の期間に各幼稚園で入園願書を配布します（公立保育園に通園中の4歳児には園から配布します）。募集要項は、ホームページで確認できます。

入園願書については、以下の日時に入園を希望する幼稚園へ提出してください。

【泉幼稚園】

▷在園児 10月25日（月）午前9時～午後4時

▷新入園児（3・4歳児） 10月26日（火）午前9時～午後4時

▷新入園児（5歳児） 10月27日（水）午前9時～午後4時

【泉幼稚園以外の園】

▷在園児 10月26日（火）午前9時～午後4時

▷新入園児 10月27日（水）午前9時～午後4時

※申し込みは1人1園に限ります。保育園（こども園保育園部）との併願もできません

※新入園児には、保育園からの入園も含まれます

●その他

新入園児は、11月中旬以降に入園面接を行います。

保育園など

●対象

平成28年4月2日以降生まれで、市内の公立・私立保育園および地域型保育事業所に令和4年4月から新たに入園を希望する方、産休・育休明けで令和4年度の年度途中に入園を希望する方（出産予定のお子さんについても入園の申込は可能です）

●申込日時・場所

9月17日（金）（午前9時15分～午後3時30分）までに、各保育園などで入園案内を配布します。ホームページでもダウンロードできます。

新入園児については申込受付を行いますので、入園を希望する園の指定された日時に申込書類などを提出してください。申し込みは1人1園に限り、幼稚園（こども園幼稚園部）との併願もできません。

在園児については指定された期間に申込書類などを園に提出してください。

※具体的な申込日時は入園案内などに記載しています

●その他

新入園児は、11月下旬～12月中旬に入園面接を行います。

認定こども園（幼稚園部・保育園部）

●対象

▷幼稚園部 幼稚園の対象と同様

▷保育園部 保育園などの対象と同様

●申込日時・場所

9月17日（金）（午前9時15分～午後3時30分）までに、各こども園で入園案内などを配布します。保育園部についてはホームページでもダウンロードできます。

〈新入園児〉入園を希望する園の指定された日時に申込書類などを提出してください。

〈在園児〉▷幼稚園部 入園を希望する園の指定された日時に申込書類などを提出してください。

▷保育園部 指定された期間に申込書類などを園に提出してください。

※具体的な申込日時は入園案内などに記載しています

※申し込みは1人1園に限り、幼稚園（こども園幼稚園部）や保育園（こども園保育園部）との併願もできません

※私立の認定こども園（幼稚園部）の入園募集については、直接園にお問い合わせください

●その他

新入園児については、11月下旬～12月中旬に入園面接を行います。

問 子育て支援課（内線186）または各幼稚園・保育園・認定こども園

～中小企業の経営者・勤労者などの皆さんへ～ 各種融資・補助制度をご利用ください

中小企業の経営安定化や勤労者の生活改善などを目的とした、各種融資制度を行っています。

■小口融資制度

中小企業の経営安定を図るため、信用保証協会の保証を活用した融資制度です。

対象 市内で1年以上引き続き同一事業所を営む、従業員20人以下の事業所（商業・サービス業については5人以下）

融資額 2,000万円以内

資金用途 運転資金、軽易な設備資金

返済期間 120カ月以内

利率 年0.8%（ほかに保証料0.5～2.2%が必要）※既借入などによっては、融資が受けられない場合もあります

申・問 市内の銀行・信用金庫の各支店または産業振興課（内線322）

■勤労者向け住宅資金・生活安定資金融資制度

市内の勤労者の生活改善と福祉向上を図るためのもので、東海労働金庫と提携した融資制度です。

対象 いずれも市内に1年以上居住し、かつ同一事業所に1年以上勤務する満20歳以上の方（返済期日満了時に満75歳以下の方）

▷住宅資金融資制度

内容 1世帯1物件で、2,000万円以下（返済は35年以内）※金融機関からの融資の状況によって本制度を利用できないことがあります

▷生活安定資金制度

内容 1世帯200万円以内（返済は15年以内）※自家用車取得や養育費など具体的な計画が必要です

申・問 東海労働金庫可児支店（☎0120-60-8623）

■小口融資等信用保証料助成制度

対象 各小口融資制度（①市小口 ②県小口 ③全国小口）を利用した方

助成額 融資実行の際に支払った信用保証料の額（上限50万円、100円未満切り捨て）

■小規模事業者経営改善資金(マル経)利子補給制度

対象 日本政策金融公庫のマル経融資を利用した方

助成額 約定利息の1～12回目までに支払った利子の全額（100円未満切り捨て）

■創業者支援補助制度

対象 市内で創業する方（創業後間もない方も含む）で、認定特定創業支援等事業^(※)を受講した方

※認定特定創業支援等事業…土岐商工会議所などが実施する創業関連セミナーなど、「経営、財務、人材育成、販路開拓」の4項目の知識を習得できる事業

▷創業者利子補給

対象 市小口融資、日本政策金融公庫の創業関係融資を受けて創業した方

補助額 利子の0.8%分を補助（年間限度額100万円）

補助期間 返済期間全体の3分の1、最長3年間

▷創業者家賃補助

対象 店舗などを賃貸し創業した方

補助額 月額家賃の30%×12月分（年間限度額100万円）

補助期間 最長3年間

▷創業者店舗賃貸借促進補助

対象 創業者へ店舗・土地を貸与する方（所有者とは異なる場合があります）

補助額 対象店舗の固定資産税（都市計画税を含む）相当額の2分の1以内

補助期間 最長3年間

▷創業者出店補助

対象 家屋・土地を自ら取得して出店する方

補助額 対象店舗の固定資産税（都市計画税を含む）相当額の2分の1以内

補助期間 最長3年間（新築5年間）

申・問 産業振興課（内線322）

ご意見
お聞かせください

広報ときアンケート

広報ときをご愛読いただきありがとうございます。今後の紙面や市の広報活動をより良くするため、広報紙のアンケート調査を行います。設問は少なく簡単に入力できます。皆様のご意見をお待ちしています。

市ホームページのトップページ「ご意見・ご提案」または右の2次元コードからご回答ください。【アンケート期間：10月31日(日)まで】

スマートフォンなどからも回答できます ▶



問 秘書広報課広報広聴係（内線613）

9月20日～26日は動物愛護週間

動物愛護週間は、命ある動物の愛護と適正な飼育について、皆さんの関心と理解を深めるためにあります。この機会に身近にいる動物について考えてみましょう。

【犬の飼い主さんへ】

▷愛犬の登録をしましょう

犬は生後91日以上になったら登録が必要です。また、狂犬病の発生を防ぐため、年1回予防注射を行うことが義務付けられています。

▷トイレマナーをしっかりと

トイレは自宅で済ませるのがマナーですが、散歩に行くときは必ずスコップや袋、水を持って、ふん尿の後始末をしましょう。

▷しつけをしましょう

ほえ癖やかみ癖などで周囲に迷惑を掛けないように、しっかりしつけをしましょう。

【猫の飼い主さんへ】

▷屋内飼育をしましょう

猫は飼い主の知らないところで、ふん尿などの迷惑を掛けているかもしれません。屋内飼育に努めましょう。また、飼い主の分からない猫に餌を与えることは、その地域に猫が増える原因になるため、安易に与えないようにしてください。

▷首輪と名札を忘れずに

飼い猫であることを示すために、飼い主の電話番号や名前を書いた名札を首輪に付けましょう。

▷不妊・去勢手術を受けさせましょう

繁殖を望まない場合には、飼い主の責任で繁殖制限をしてください。

野焼きは禁止 ごみは燃やさないで

野焼きの際に発生する臭いや煙によって「洗濯物が干せない」などの苦情が寄せられています。廃棄物(ごみ)を野外で燃やす「野焼き」は、法律により禁止されています。一部の例外規定はありますが、ごみは燃やさず、指定された集積所に出すか、環境センターへ持ち込んでください。

野焼き禁止の例外規定(抜粋)

▷農林業を営む上で発生する刈草などの焼却

※家庭菜園は例外規定に当たりません

▷どんど焼きなど、風俗習慣上の行事における焼却

※上記の場合でも、風向きや時間帯に注意し、周囲に迷惑を掛けないよう、近所の方に声を掛けるなどの最低限のマナーを守りましょう



狂犬病の予防注射はお済みですか

今年度の狂犬病予防注射の接種確認ができていない飼い主の方に、東濃西部広域行政事務組合から10月中に「狂犬病予防注射のお知らせ(再通知)」のはがきが送られます。このお知らせが届いた方は、該当する項目に従って手続きをしてください。

▷予防注射が済んでいない

はがきと愛犬登録証を持って、動物病院で予防注射を受け、注射済票の交付申請(手数料550円)をしてください。

▷愛犬が亡くなったが、手続きが済んでいない

はがきの「犬の死亡(抹消)届」欄に必要事項を記入し返送してください(切手不要)。または鑑札および注射済票を持って、生活環境課または支所で死亡の手続きをしてください。

▷予防注射は済んだが、注射済票の交付申請が済んでいない

はがきと愛犬登録証、動物病院で発行された「狂犬病予防注射済証」を持って、生活環境課または支所で注射済票の交付申請(手数料550円)をしてください。

※はがきに心当たりのない方は、東濃西部広域行政事務組合(☎27150)まで連絡してください



▲ 狂犬病予防注射済証

問 生活環境課(内線177)

9月21日(火)～30日(木)は 秋の全国交通安全運動

運動の重点

- ①子どもと高齢者をはじめとする歩行者の安全の確保
- ②夕暮れ時と夜間の事故防止と歩行者らの保護など安全運転意識の向上
- ③自転車の安全確保と交通ルール順守の徹底
- ④飲酒運転などの悪質・危険な運転の根絶
- ⑤高齢者の安全運転の励行（県独自の重点）

9月30日は
「交通事故死ゼロを目指す日」です

横断歩道における歩行者最優先の徹底

知っていますか？「ダイヤ(ひし形)マーク」



横断歩道上での交通死亡事故が増えています。通称「ダイヤ(ひし形)マーク」は、前方に横断歩道があることを意味する標示です。運転者は、横断歩道を横断している歩行者や、横断しようとしている歩行者がいるときは、必ず横断歩道の手前で一時停止して、歩行者を安全に横断させなければなりません。ダイヤマークをしっかり確認して、交通ルールを守りましょう。

問 生活環境課（内線172）

里親制度を知りたい方、関心のある方 「里親を知ろう会」を開催します

さまざまな事情で家族と暮らせない子どもたちを、一般の家庭で預かり、子育てをする役割を担っていただくのが「里親」です。里親制度を知りたい方、里親に興味のある方を対象にした「里親を知ろう会」を開催します。事前に電話で予約のうえ、お気軽に参加ください。

■実施

県東濃子ども相談センター、
子ども家庭支援センター 麦の穂

■開催日時・場所（※事前予約制、定員10人）

- 9月26日(日) 午前10時～午後3時
中津川市中央公民館（中津川市本町2丁目3-25）
申込期限 9月22日(水)
- 10月24日(日) 午前10時～午後3時
瑞浪市市民福祉センター「ハートピア」（瑞浪市樽上町1丁目77）
申込期限 10月21日(木)
- 11月14日(日) 午前10時～午後3時
恵那市文化センター（恵那市長島町中野414-1）
申込期限 11月11日(木)

■内容

- 第1部(午前10時～) 里親制度の説明会
- 第2部(午前11時～) 里親さんの体験談を聞く会
- 第3部(午後1時～) 里親登録希望者の方への個別相談会

問 東濃子ども相談センター（☎21111・内線403）

植えて育てて収穫して BERRY HAPPYな暮らしをしませんか 市内でベリーを育て、 インスタグラムで発信してくれる方を募集します

市のまちづくり活動“土岐くらしのラボ”から生まれたベリーベリープロジェクトでは、土岐市の気候・環境で育てやすいベリー類の栽培普及活動や特産品化に向けた活動をしています。

この度、おうち時間でも楽しめるベリーの苗を配布します。一緒にベリーを育てる楽しみ、収穫して食べる楽しみを味わいましょう。

配布日時 10月17日(日) ①午前9時30分～ ②午前11時～

配布会場 ベリーベリーファーム土岐
(鶴里町細野195・濃南中学校前)
配布会場にて栽培方法を説明します。

対象 市内在住で生育中のベリーの様子をインスタグラムで発信できる方

募集人数 40人(ブラックベリーまたはブルーベリーを各20人、1人1苗配布)

費用 500円(苗代)

申込方法 右の2次元コードから
インスタグラムダイレクトメッセージに①連絡先②第1希望のベリーの種類③第2希望のベリーの種類を記載して申し込みください。

申込期限 9月30日(木)

※応募者多数の場合は抽選を行い、10月10日(日)までに当選者に結果をお知らせします

主催 ベリーベリープロジェクト
(事務局 まちづくり推進課 内線312)



コミュニティ助成事業 実績報告

宝くじの社会貢献広報事業として行われている「令和3年度コミュニティ助成事業」により、駄知町中区3号町内会が子どもみこしを宝くじの助成金で整備しました。



また、市消防団では警備本部用視聴覚機材を整備しました。



問 まちづくり推進課(内線312)、
消防総務課 (☎④3119)

コミュニティ助成事業の募集

一般社団法人自治総合センターでは、宝くじの社会貢献広報事業として、コミュニティ活動や自主防災組織の活動に必要な備品・施設の整備に対する助成に関し、令和4年度の事業を募集しています。
※助成対象事業は県および自治総合センターの審査があります
※必要書類などは市ホームページをご覧ください

申込期限 10月1日(金)

申・問 まちづくり推進課(内線312)

土岐ブックフェス2021 中止のお知らせ

10月16日(土)に開催を予定していた土岐ブックフェス2021は、新型コロナウイルスの感染が拡大している状況を鑑み、中止します。

問 生涯学習課 (内線359)

Jアラート 全国一斉情報伝達訓練

緊急時に正しく情報を伝えるため、市内全ての防災行政無線で全国瞬時警報システム(Jアラート)の試験放送を行います。皆様のご理解とご協力をお願いします。

時 10月6日(水) 午前11時
※天候などの状況により、中止になる場合があります

問 危機管理室 (内線511)

清流の国ぎふ 移住支援補助金

県では、令和3年7月8日以降に県外から県内に移住し、5年以上継続して居住する意思がある方を対象に、最大50万円の移住支援金を支給しています。申請期限は令和4年2月15日(火)までです(予算に上限があるため、予定より早く終了することがあります)。支給の要件など詳しくは、県ホームページをご覧ください。

問 まちづくり推進課 (内線311)



令和3年度市功労者表彰 該当者調査

令和4年2月に社会福祉、保健衛生、教育文化、消防、経済などの分野で功労のあった方を表彰します。下記事項に該当する方がありましたら、10月8日(金)までに連絡をお願いします。

▷市内の同一事業所に30年以上勤務し、勤務状況が良好な方
※工業・商業組合などに加入している事業所へ勤務している方は、組合へ連絡をお願いします
▷10年以上にわたってボランティア活動を続けている方

問 秘書広報課秘書係(内線611)

お知らせ

日曜窓口臨時休業

11月7日(日)はシステム更新作業のため、日曜窓口業務を休業します。ご迷惑をおかけしますが、ご理解とご協力をお願いします。なお、婚姻、離婚、出生、死亡などの戸籍の届け出は、守衛(休日・夜間入口)に提出してください。

問 市民課住民係 (内線116)

産前産後期間 国民年金保険料の免除

国民年金第1号被保険者が出産した際、出産前後の一定期間の国民年金保険料が免除される制度が平成31年4月から始まりました。※産前産後の免除期間は保険料を納付したものとみなし、将来年金を受け取る際に反映されます

対 国民年金第1号被保険者で出産日が平成31年2月1日以降の方

免除期間(平成31年4月以降に限る) 出産予定日または出産日が属する月の前月から4カ月間

※多胎妊娠の場合は、出産予定日または出産日が属する月の3カ月前から6カ月間

添付書類 ▷産前の届け出=母子健康手帳 ▷産後の届け出=市役所提出の場合は不要

※被保険者と子が別世帯の場合は、出生証明書などの出産日や親子関係を明らかにする書類が必要です

※申請書は日本年金機構ホームページからダウンロードできます

問 多治見年金事務所(☎②0255)または市民課保険年金係(内線123)

農地の利用状況調査

遊休農地の把握や違反転用の防止のため、9月・10月に市内全ての農地の利用状況を農業委員が見回り調査します。ご協力をお願いします。

問 農業委員会事務局（産業振興課内・内線327）

ひきこもり相談会

時 10月25日(月) 午後1時30分～4時

場 ホーリークロスセンター

対 ひきこもりに悩む本人または家族

内 個別相談

申・問 岐阜県精神保健福祉センター（☎058-231-9724）

空き家お悩み無料相談会

時 10月27日(水) 午前10時～午後4時20分（1組50分間まで）
※時間指定はできません

場 市役所1階・相談室1A

対 空き家の所有者や管理者（相続人含む）

内 空き家の適正管理、売買、賃貸、解体など

申 9月17日(金) 午前8時30分から受け付け（先着5組）

問 生活環境課（内線176）

事業主の皆さんへ

中退共 検索

- ▷国の制度だから安心！
- ▷掛け金は全額非課税！
- ▷社外積立で管理も簡単！



詳しくは
ホームページで

中退共

検索

問 中小企業退職金共済事業本部（☎03-6907-1234）

駄知どんぶりまつり2021

駄知町の窯元や商社による特別な一品に出会える蔵出し販売など、楽しい企画がいっぱいです。詳細はだち窯やネットWEBサイトをご覧ください。

時 ▷10月23日(土)

午前9時～午後5時

▷10月24日(日)

午前9時～午後4時

場 駄知町内窯元周辺

問 だち窯やネット事務局（☎4188）



9月24日～30日は 結核予防週間

結核は過去の病気ではなく、今も国内で年間1万7,000人が新たに発症しています。自分自身の健康を守り、家族や友人などへの感染を防ぐためにも、早期発見・早期治療が必要です。定期的に健診を受けましょう。

■こんなときは病院へ

- ▷たんの絡む咳が2週間以上続く
- ▷微熱・体のだるさが2週間以上続く

問 保健センター（☎2010）

じん肺認定者の皆さんへ

東濃地区じん肺対策協議会では、過去に粉じん作業に従事していたじん肺認定対象者に対し、見舞金または供金を支給します。

対 ①労働局からじん肺管理区分「管理4」の認定を受けた方

②じん肺の合併症により労災保険の給付を受けている方

申 産業振興課にある申請書とじん肺管理区分決定通知書の写しを10月15日(金)までに提出してください。

問 産業振興課（内線322）

地籍調査成果の登記完了

駄知町の一部（駄知第8地区）の地籍調査の成果の登記が完了しました。成果図の発行は、市役所建設総務課地籍調査係で行っています。他地区の進行状況などの詳細は、市ホームページをご覧ください。

問 建設総務課（内線558）

水道メーターの取り替え

計量法に基づく検定期限（8年）が満了となる前に、水道メーターの取り替えを実施します。

取り替え作業は、市が発行する身分証明書を携帯する作業員が行います。皆さんの敷地内での作業となりますので、ご協力をお願いします。また、メーターボックスや止水栓の上に車や物を置かないようお願いします。

調査 10月中旬～11月上旬

作業 11月4日(木)～18日(木)

対 肥田町、泉町でメーターの検定期限が満了する約620軒

問 上下水道課（内線338）

社会生活基本調査に ご協力をお願いします

県では、10月20日を基準日として社会生活基本調査を実施します。この調査は、国民生活の実態を明らかにすることを目的として、統計法に基づき実施する、国の重要な統計調査です。調査へのご理解とご協力をお願いします。

時 9月上旬～10月中旬

対 肥田町、駄知町、下石町、泉町の一部（約300世帯）

問 岐阜県環境生活部統計課（☎058-272-1111・内線2089、2090）

くわばたりえ 子育て講演会 ～100点のママじゃなくてええやん～

時 11月21日(日)
午後1時30分開場
2時開演

場 市文化プラザ
ルナホール

¥ 1,500円
(当日1,800円)

定 先着80人

※子ども同伴可 (ただし保護者1人につき1人まで、膝上無料)
チケット受付日 9月25日(土)
午前9時から電話にて受付開始
※受付日初日は1人4枚まで
※文化プラザでのみ受付
問 市文化プラザ (☎55711)



想いつなげる講座 in ぎふ 終活 & 相続手続きのススメ

時 10月6日(水)

場 市文化プラザ

内 ①講座 午後1時～3時15分
②ブース相談会 午後3時30分～5時30分 (1枠30分)

¥ 無料

申・問 岐阜地方法務局 (☎058-245-3181)

10月は 「がん検診推進キャンペーン」

国民の2人に1人が“がん”にかかる時代。土岐市でも3人に1人が“がん”で亡くなっています。自分自身やあなたを必要とする人のためにも、がん検診を受診しませんか。

問 保健センター (☎552010)

多治見税務署 インボイス制度説明会

令和5年10月1日からインボイス制度が実施されます。事業者の皆さんに制度の理解を深め、必要な準備を進めていただくため、説明会を開催します。

時 ①10月13日(水) 午前10時30分～11時30分
②11月18日(木) 午後1時30分～2時30分
③12月8日(水) 午前10時30分～11時30分

場 多治見税務署

定 各20人

¥ 無料 ※事前予約が必要

問 多治見税務署 (☎20101)

10月10日は「目の愛護デー」

パソコンやスマートフォンなどの影響で、目の疲れを感じる人が多くなっています。

1年に一度は目の健診を!

気付きにくい目の病気をチェックしてもらいましょう。

問 保健センター (☎552010)

必ずチェック!最低賃金

「岐阜県最低賃金」が改正されました。年齢に関係なくパートや学生アルバイトなどを含め、全ての労働者に適用されます。

▷時間額 880円 (28円 UP!)

▷令和3年10月1日から

問 岐阜労働局賃金室 (☎058-245-8104)

岐阜青年司法書士会 全国一斉 子どものための養育費相談会

養育費に関する電話相談会を開催します。養育費でお悩みの方は、ぜひご相談ください。

※相談無料、秘密厳守、予約不要

時 9月25日(土) 午前10時～午後4時

電話番号 ☎0120-567-301

日商簿記検定試験

時 11月21日(日)

場 土岐商工会議所

¥ ▷1級=7,850円 ▷2級=4,720円 ▷3級=2,850円

申込期間 10月5日(火)～22日(金)

申込方法 ▷窓口=申込書に必要事項を記入の上、受験料を添えて申し込みください。▷インターネット=土岐商工会議所ホームページから申し込みください。
※別途ネット申込手数料660円が必要です

問 土岐商工会議所 (☎541131)

愛の妙薬ハイライト&ガラ コンサート

オペラ「愛の妙薬」ハイライトを解説・字幕付きでお届けします。

時 10月9日(土) 午後2時開演

場 下石公民館

出演 テノール・小山陽二郎、ソプラノ・古澤加奈子 他

定 100人

¥ 入場無料/申込不要

問 下石公民館 (☎557572)

停電情報をプッシュ通知でお知らせ

ios



Android



中部電力パワーグリッド
株式会社

☎0120-985-232

18歳になった君へ 選挙に行こう!!

あなたの1票で明るい未来を!
※近日中に衆議院議員総選挙が行われます

大事な投票、忘れずに!



読書のすすめ

土岐市図書館
☎1253

テーマ

大人も読みたい！ 児童文学

児童向け文学とは、特に子ども向けに書かれた物語ですが、今回は大人にこそおすすめしたい児童文学をご紹介します。文章はやさしいですが、哲学、風刺、皮肉、暗喩を多く含む物語など、大人になったからこそ楽しめる児童文学の世界を味わってみてください。



ミヒャエル・エンデ『魔法の学校 エンデのメルヒェン集』。ファンタジー小説で知られるエンデの短編集。『テディベアとどうぶつたち』では、古くなったテディベアが「自分は何のために生きているのか」といろんな動物たちに尋ね歩きます。テディはどんな答えを見つけるのでしょうか。



宮沢賢治『貝の火』。溺れるヒバリの子を助けたいさぎのホモイは、宝珠「貝の火」を贈られます。この荣誉に周りの動物たちはホモイにかしづくようになり、ホモイは善悪を見失っていきます。始めのうち宝珠はホモイを肯定するかのようには輝くのですが…。



アクセル・ハッケ『ちいさなちいさな王様』。ある日人差し指サイズの王様が僕の部屋にふらりと現れました。王様の世界では、年を取ると体が縮んで、最終的に見えなくなるほど小さくなってしまいうらい。しかし王様は、想像力をなくして心が小さく縮んでゆく、そちらの世界のほうが気の毒だと言います。

科学で解けない謎はない！
ある時、天才少年が普通の小学校に転校してきた。その時、小学校の七不思議の被害にあった生徒がいて：
果たして学校に平和は戻ってくるのか
ドキドキ・ワクワクしながら読むことができ、自分がその場にいるような感覚になります。
「事件編」と「解決編」に分かれているので、一人でじっくり考えるのもよし。友達や家族と誰が解決できるか競うのもよし。と、考えを深めさせてくれます。
さらに「解決編」と別に「解説」がついていて、そこには家でもできる実験方法が書いてあるので、実験してみるのも面白いです。
多くの人が、生活の中で「なぜ？」と思ったことも、科学の力で解決することができるかもしれません。



寄稿者募集
おすすめの1冊
教えてください



とき読書っこクラブ
肥田中学校2年生
横井 皆美さん

私の一冊
佐東 みどり 他 / 著
科学探偵VS
学校の七不思議

10月の休館日

日	月	火	水	木	金	土
					1	2
3	4	5	6	7	8	9
10	11	12	13	14	15	16
17	18	19	20	21	22	23
24	25	26	27	28	29	30
31						

開館時間
▶火～金曜日 10:00～19:00
▶土・日曜日、祝日 10:00～17:00

お知らせ

- ・蔵書点検のため9月28日(火)から10月1日(金)まで臨時休館します。9月14日(火)から9月26日(日)まで貸出期間が3週間となりますので、この機会にゆっくり読書をお楽しみください。
- ・9月26日(日)開催予定の「図書館でクラシック音楽を」は、新型コロナウイルス感染拡大防止のため中止します。

美濃陶磁歴史館だより



連続 うちんたあのお宝、なんやね？

コラム 第9回 柿野・白鳥神社

〜中馬街道の賑わいを伝える〜

7月号でもご紹介した中馬街道は信州飯田と名古屋とを結び、土岐市内では曾木、鶴里町細野、柿野を通ります。明治時代末に鉄道が開通する以前には、物資の輸送や旅の人々の往来が盛んな街道でした。

柿野の中馬街道に面して建つ白鳥神社は、村の産土神として地域を見守り、街道の賑わいを見つめてきた歴史ある社です。神社の創建年は定かではありませんが、神社に残る最も古い棟札が嘉吉2年（1442）のため、室町時代の15世紀以前の創建といえます。境内には荘厳な社殿や9つの末社が建ち並びほか、立派な「まわり舞台」も残され、街道を中心に栄えた往時の柿野村を偲ばせます。

江戸時代に柿野村の庄屋を務めた林家日記を読み解くと、白鳥神社の秋祭りには、遠方から旅回りの興行師が来てさまざまな芸能が行われた

ことが記されています。日記から秋祭りの記述をみてみると：

弘化三年（一八四六）

八月十四日曇り

力持来る、夕方に大入りをする

弘化四年（一八四七）

八月十四日吉

名古屋より物まね六人来る

八月十五日吉少々雨ふり

御祭馬三ツ、物まねする

旧暦8月は、現在の9〜10月頃です。弘化3年の興行「力持ち」は大入りの大盛況だったようです。翌年は、名古屋からモノマネ芸人六人組が来ています。8月15日には「御祭馬」（花馬）も三頭出されました。祭りには柿野以外にも多くの人が集まり、賑わったことでしょう。興行は境内に残る舞台で行われたとみられ、文化12年（1815）建立の記録があるこの舞台では、地域住民による地歌舞伎も上演されました。



境内に残る舞台



白鳥神社社殿

舞台衣装をつけた地歌舞伎の役者



『鶴里町誌』第一巻より転載

特別展のご案内

小山富士夫と美濃 - 昭和の窯業界のあゆみとともに -

世界的な陶磁研究者として知られる小山富士夫が最晩年を過ごした土岐市。五斗時に「花の木窯」を築窯し精力的に制作活動を行った小山の陶芸家としての一面を紹介します。



美濃陶磁歴史館
(☎ 051245)

前期 9月17日(金)～12月5日(日)
後期 12月9日(木)～令和4年2月13日(日)

とても苦い生薬 - センブリ (千振) -

9月後半から10月になると陶史の森の水はけのよさそうな半日陰の遊歩道の脇に1cm程の白い可憐な花を見つけことがあります。よく見ると5枚の花びら(3~4枚の花びらもあります)には淡い紫色の縦線が入っています。

「センブリ」です。リンドウ科センブリ属の山野草です。和名の「センブリ(千振)」の由来は全草(花、葉、茎、根)が非常に苦く、その植物体を煎じて「千回振り出してもまだ苦い」ということから「千度振り出し」が略されて名付けられたとされます。別名は「トウヤク(当薬)」とも呼ばれます。別名の「当薬」は試しに味見をした人が「当(まさ)に薬である」と言ったという説から付いたとされます。

センブリはゲンノショウコやドクダミと共に日本の3大民間薬の一つとされており、昔から最も身近な苦味胃腸薬として使われてきました。薬効は、胃腸虚弱、消化不良、胃痛、腹痛、下痢、食欲不振などがあるとされます。

花が少なくなるこれからの時期に咲くセンブリは、森の中で慎ましく、しかしきらりと輝く美しさを放ちます。

センブリは2年草です。採集をしてしまうとその場所には2度と生えなくなります。山野草は全てそうですが、別のところへ移しての栽培はとても難しいです。陶史の森にある自然環境を守り、いつまでもセンブリなどの山野草が生きている森であることを願っています。



センブリの花

森	の
日	記

感染予防のため、行事の中止が
続いています 8月27日

岐阜県でも8月半ばより新型コロナウイルスの感染が急拡大し、まん延防止等重点措置に続き、緊急事態宣言が発令されました。陶史の森においても、感染対策のために8月、9月の「川の生き物教室」「夏の天体教室」「陶史の森まつり」「草木染め教室」「BBQ」が中止となりました。

今後、「きのご教室」「秋の天体教室」「葉っぱのしおり作り」「探鳥会」「BBQ」などを予定していますが、今のところ見通しが立ちません。感染状況によっては中止になる場合があります。

10月以降の各行事に参加を希望する方は、今後の本紙で確認するか、直接、陶史の森まで問い合わせてください。なお、行事などが中止になっていても、陶史の森は通常通り開園しています。

教室のご案内

- 9月 ●バードウォッチング(要申込 定員10人)
9月26日(日) 午前9時~11時 雨天中止
初秋の野鳥を観察します。
- 10月 ●きのご教室(要申込 定員20人)
10月3日(日) 午前9時~
陶史の森に生えるきのごを観察します。
9時~10時 各自きのご採集
10時~11時 小グループ判別会
(ウッディドーム 講師対応)
各自解散 全体会はありませぬ
- 秋の天体教室(要申込 定員10人)
10月9日(土) 午後7時~ 雨天中止
集合場所: 第2駐車場
秋の天体を観測します。
- バードウォッチング(要申込 定員10人)
10月24日(日) 午前9時~11時
秋の野鳥を観察します。

※新型コロナウイルスの感染状況により中止になる場合があります

人口と世帯数 (8月末日現在・外国人を含む) () 内は前月比

総人口 56,739人(-9人)
 男 27,558人(-9人) 女 29,181人(±0人)
 世帯数 24,674戸(+2戸)

火災と救急出動 (8月末日現在) 交通事故 (7月) (累計)

火災発生 1件(14件) 人身事故 5件(41件)
 救急出動 200件(1,739件) 負傷者 9人(54人)
 死亡者 0人(1人)

ひとりで悩まないで

10月の相談窓口

※予約は電話でも可能です
 ※相談会場には、終了時間の30分前までにお越しください
 ※新型コロナウイルス感染症の感染状況により、中止・延期になる場合があります。

今月の納付

下水道事業受益者負担金
 および分担金 (第2期)
 納期限 **9月30日(木)**
 再振替 10月15日(金)
 〇 上下水道課 (内線343)

<p>市民相談 毎週火曜日(祝日除く) 午後1時～4時 市役所2階・会議室2B ■生活環境課(内線172)</p>	<p>人権相談 10月14日(木) 午後1時30分～3時30分 市役所3階・相談室3B ■まちづくり推進課(内線311)</p>	<p>弁護士無料法律相談 10月18日(月) 午後1時～3時40分 (1人20分間) 市役所2階・会議室2A ※要予約・10月1日(金) 午前9時から先着8人まで ※多くの方に利用いただくため、半年以内に利用した方は申し込みできません ■生活環境課(内線172)</p>	
<p>行政相談 10月13日・27日(水) 午後1時～3時 市役所3階・相談室3B ※要予約 ■生活環境課(内線172)</p>	<p>知的障害者相談 10月6日(水) 午前10時～午後3時 文化プラザ ■福祉課(内線218)</p>	<p>障がい者就労支援巡回相談 10月5日(火) 午後1時30分～午後3時 ホーリークロスセンター ■サテライト t (☎②9721)</p>	<p>消費生活相談 毎週月～金曜日 午前9時～午後4時 市役所1階・生活環境課 ■生活環境課(内線172)</p>
<p>健康相談 禁煙相談 食事相談 みそ汁の塩分測定 10月19日(火) 午前9時30分～11時00分 保健センター ■保健センター(☎⑤2010)</p>	<p>こころの健康相談 要予約 10月27日(水) 午前9時30分～11時 東濃保健所 ■東濃保健所(☎③1111) ■保健センター(☎⑤2010)</p>		<p>高齢者の生活・介護相談 毎週月～金曜日(祝日除く) 午前8時30分～午後5時15分 ■中部地域包括支援センター(☎④1311) ■西部地域包括支援センター(☎⑦8100) ■東部地域包括支援センター(☎⑩1560) ■北部地域包括支援センター(☎⑥0801)</p>

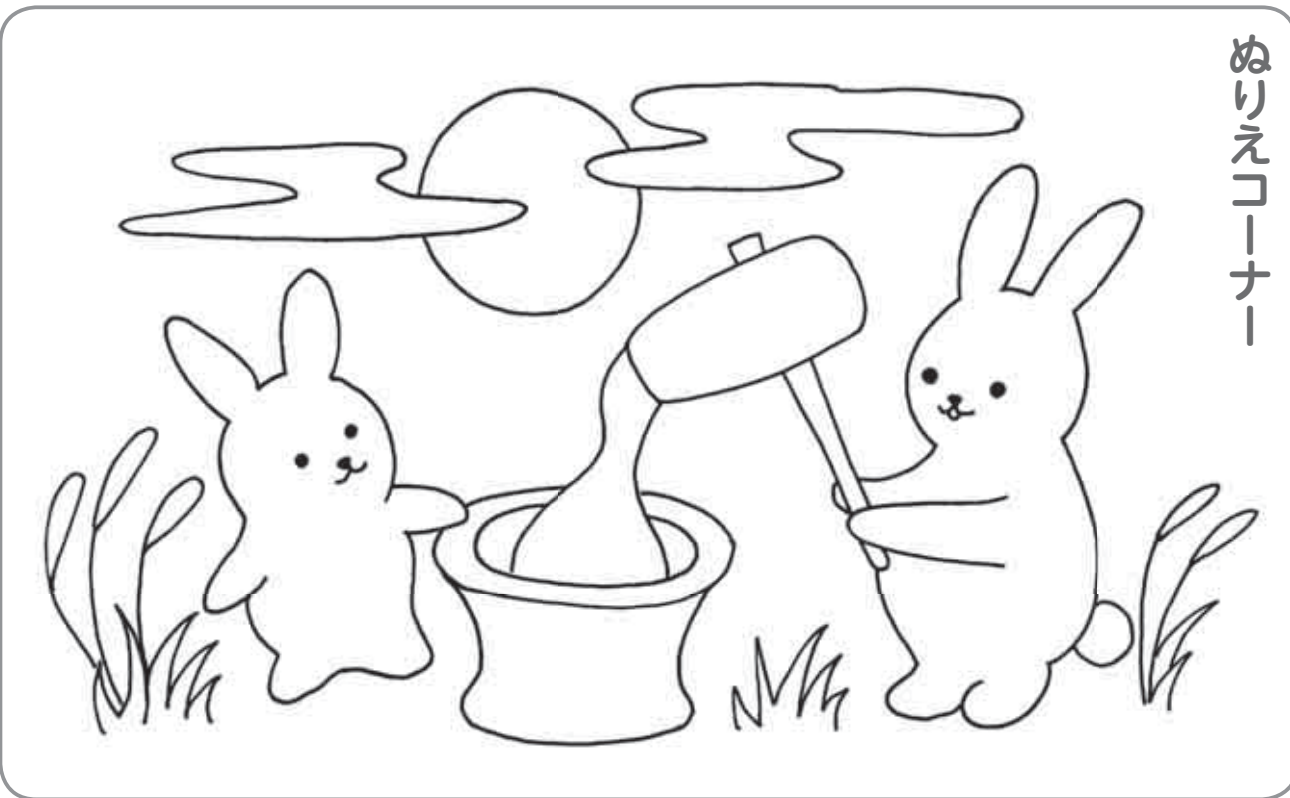

※このぬりえは、土岐紅陵高等学校美術工芸系列の生徒の皆さんに作成していただきました

