

TOKI

広報とき



主な内容

- 02 特集 自身でできる地震対策
- 18 新型コロナウイルス感染症対策事業
- 19 各種融資・補助制度
- 20 令和3年度 入園児の募集

9月1日(火) はつらつ元気塾



自身でできる地震対策



提供：熊本県



提供：神戸市

阪神・淡路大震災で亡くなった人の原因

焼死などによるもの 12.8%

— その他 3.9%

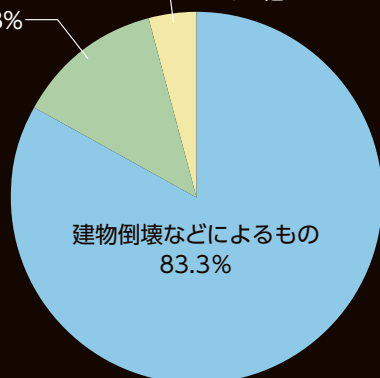

「神戸市内における検死統計」(兵庫県監察医 平成7年)より作成

問 危機管理室 (内線511)

個人住宅の耐震化や家具などの転倒防止、水や食料の家庭での備蓄などは、今からでも取り組むことができる「自助」です。今回は、自助の中でも命に関わる、住宅の耐震化や家具などの転倒防止について考えてみます。

地震などの被害を最小限に抑えるためには、自助・共助・公助それぞれが役割を果たすことが大切です。「自助」とは、自分の身や家族は自分で守る、「共助」とは、身近な人たちがお互いに助け合う、「公助」とは、国や県、市などの行政機関による救助・援助です。災害発生時だけでなく、日ごろの対策や、復旧・復興対策においても、それぞれの役割を考えておく必要があります。

震度とゆれの状況

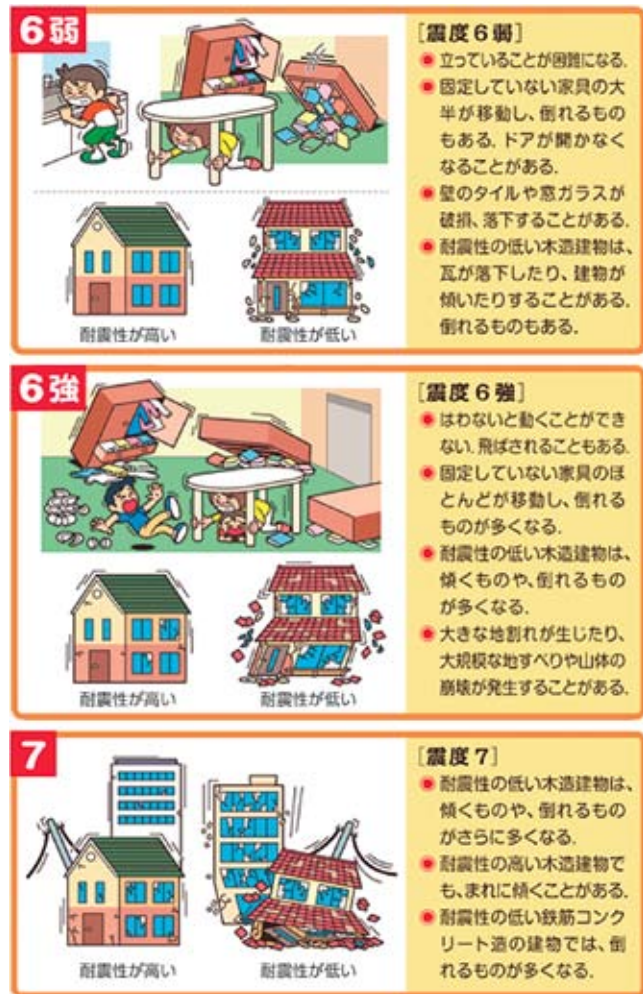

気象庁ホームページより

土岐市の地震被害想定（発生時刻を冬の午前5時と想定）

地震名	震度	死者	負傷者数	建物全壊
1. 南海トラフの巨大地震	6弱	25人	625人	1396棟
2. 屏風山・恵那山及び猿投山断層帯地震	6強	328人	2300人	6495棟

出典：1 岐阜県南海トラフの巨大地震等被害調査結果について 岐阜県（平成25年）
2 内陸直下型地震に係る震度分布解析・被害想定調査 岐阜県（平成31年）

土岐市で起こりうる地震

南海トラフの巨大地震

南海トラフ巨大地震は、本市において最大震度6弱と予測されています。南海トラフで発生した過去1000年の地震の履歴を見ると、地震は約100～200年の間隔で繰り返し発生しています。1361年正平（康安）地震以降は、約90年～150年の間隔で発生しています。1946年の昭和地震から約75年が経過した現在、南海トラフの巨大地震が発生するリスクは、ますます高まっています。

南海トラフ巨大地震の震度分布

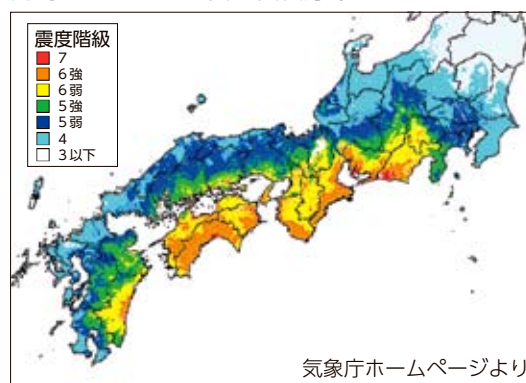

内陸型地震

阪神・淡路大震災や熊本地震は、活断層の活動による内陸型地震です。市内及び周辺にも内陸型地震を引き起こす可能性のある活断層が存在します。中でも、その一部が土岐市の南部に位置する「屏風山・恵那山及び猿投山断層帯」による地震は、本市において最大震度6強と予測され、最も被害が大きいと予測されています。

自助の大切さ

左のグラフのとおり、消防機関などが救出、救助、消火活動を行う「公助」は、地震直後にみなさん一人一人に対する初期の対応ができず、「公助」だけの対応ではほとんど無力です。

地震直後の災害から身を守るためには、自ら守る「自助」が7割、近隣の人々が助け合う「共助」が2割、「公助」は1割といわれています。しかし、左のグラフからも公助は1割にも満たなかったのが現実です。

まずは、みなさん自身が「自分の身は自分で守る」を実践するために今からできることを行い、災害時に、ケガなどをせず、高齢者や障がい者など地域の人の力になれるといいですね。

阪神・淡路大震災における生き埋めや閉じ込められた際の救助主体など

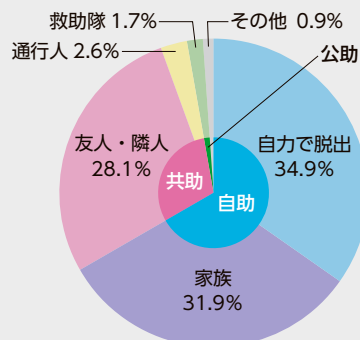

「1995年兵庫県南部地震における火災に関する調査報告書」（平成8年11月日本火災学会）より作成

今からできる自助

① 家具などの配置・転倒防止

阪神・淡路大震災では、住宅の全半壊を免れたにもかかわらず、部屋で家具や冷蔵庫などが転倒し、部屋全体に散乱したというケースが多くみられました。

建物が無事でも、家具などが転倒し、その下敷きになってケガをしたり、最悪の場合、亡くなられた方もみえます。また、家具だけではなく、その中身までが室内に散乱したため避難に時間がかかり、火災により亡くなった方もみえます。つまり、家具などの配置を考えたり、固定をしておけば被害を縮小することができたのです。

建物の中での被害によるけがの原因

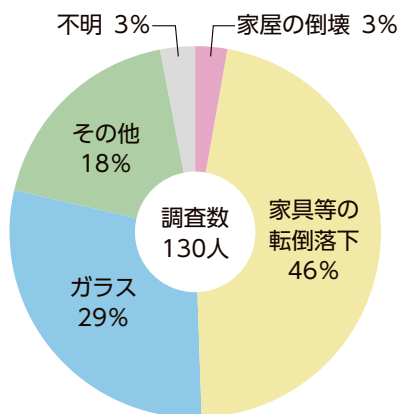

日本建築学会「阪神淡路大震災 住宅内部被害調査報告書」より

家具の配置にひと工夫

家具の転倒防止も大切ですが、家具の配置を見直すことも、被害を防ぐ大きなポイントです。

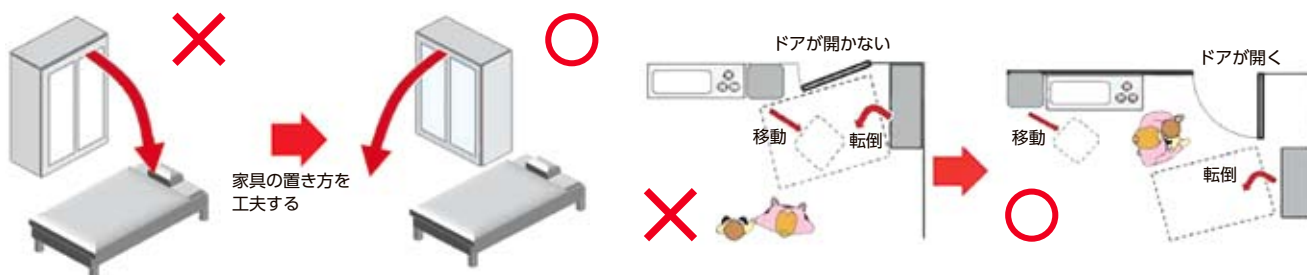

「寝る場所」「座る場所」にはなるべく家具を置かないようにしましょう。置く場合には背の低い家具にするか、家具の置き方を工夫します。

避難通路をふさがない配置にします。

地震動に対する対策器具の効果

転倒防止器具は、震度6強の揺れを再現した実験で、その効果を測定しました。

使用条件	器具の効果				
	小				大
単独使用	ストッパー式 マット式	ポール式	L型金具 (スライド式) ベルト式 チェーン式	L型金具 (上向き取付け) プレート式	L型金具 (下向き取付け)
	家具、壁面や器具に十分な強度が必要				
組合せ使用	家具と天井に十分な強度が必要		ポール式 + マット式	ポール式 + ストッパー式	



Point

- 家具をL型金具などで壁に直接固定する方法が最も効果が高い。
- ポール式を使用する場合は、ストッパー式や粘着マット式との併用で効果が高くなる。
- 壁や天井に強度がない場合は、当て板などで補強をすること。

東京消防庁「家具類の転倒・落下・移送防止対策ハンドブック」より作成

② 住宅の耐震化

昭和56年6月1日から新しい建築基準法が施行され、新耐震基準が導入されたことにより、これ以降に着工された建物は地震に対する安全性が増しました。平成7年に発生した阪神・淡路大震災では、旧基準の建物が多かったため、倒壊による圧死で多くの尊い命が失われました。一方、平成23年に発生した東日本大震災では、新基準の建物が増え、津波以外での建物の倒壊はあまり見られず、建物の地震対策が有効であったと考えられます。

しかしながら、旧基準の建物は今でも多く存在しており、建物の耐震化は重要な課題です。市では住宅の耐震化に対して、木造住宅耐震診断、木造住宅耐震補強工事などに支援を行っています。

住宅耐震化の支援制度

木造住宅耐震診断

住宅の地震に対する強さと、耐震性を満たすための工事を行った場合にかるおおよその金額がわかります。

対象となる建物

昭和56年5月31日以前に着工した在来軸組構法、伝統的構法または枠組壁工法による一戸建て木造住宅で、床面積の1/2以上が居住用であることなど。



耐震性が不十分



木造住宅耐震補強工事

住宅の壁を地震に強い板や筋交いなどで補強します。

対象となる事業

耐震診断の結果が基準未達であった木造住宅を補強する工事で、県木造住宅耐震相談士が設計および工事監理を行う耐震補強工事であることなど。

問 都市計画課（内線541）

自宅での暮らしに 安全・安心を

現在、新型コロナウイルス感染拡大防止のため、以前に比べて自宅で過ごす時間が増えているのではないのでしょうか？自宅で有意義に過ごすためのグッズや、リモートワークに必要な機器が人気になっているようですが、ぜひ自宅の安全性にも目を向けていただきたいです。例えば、耐震補強工事や家具の転倒防止対策を行うことによって、地震が起こった際の被害が軽減でき、継続して住み続けることができます。

もし、自宅が被災して住めなくなり、避難所生活を余儀なくされた時、プライバシーが保たれない、新型コロナウイルス感染の心配など、不自由な生活になります。

木造住宅の耐震補強工事を行うことで、工事費の最大9割が市から補助されます。このような時だからこそ、自宅の安全性について考えてみてはいかがでしょうか？



都市計画課建築係
主任主査

川口 裕樹

家庭での備蓄

南海トラフの巨大地震などの大規模な地震が発生した場合、被害が広範囲に及ぶ（P3の地図を参照）ため、食料などの支援物資は、すぐには届かないことが想定されます。各家庭では、地震発災後、最低でも7日間生活できる分の備蓄を心がけましょう。

備蓄品チェックリスト

□ 飲料水

1人1日3リットルが目安です。

□ 食料品

レトルト食品、アルファ化米、インスタントラーメン、缶詰、お菓子、バランス栄養食品など

※乳児がいる家庭は、粉ミルク、離乳食

□ 衛生用品

ティッシュペーパー、ウェットティッシュ、救急箱、マスク、生理用品・携帯用トイレ、体温計、除菌スプレーなど

※乳児がいる家庭は、紙おむつ、お尻ふき

□ 生活用品

マッチ、ろうそく、カセットコンロ、給水用ポリタンク、懐中電灯、乾電池、軍手、ゴミ袋

市民の笑顔をおとどけします

8/3～7

第13回現代茶陶展の受賞作品がずらり



8月3日(月)から5日間、市役所1階多目的スペースで「令和の茶陶―第13回現代茶陶展受賞作品展―」が開催されました。

第13回現代茶陶展の展示会および授賞式が新型コロナウイルス感染症拡大防止のため中止となったことを受けて、規模を縮小し、感染対策にも注意しながら開催。訪れた方の目を楽しませました。



1. 市役所庁舎1階「多目的スペース」で開かれた展示会
2. TOKI織部大賞をはじめ、受賞作品が展示されました

7/31

市役所ってどんなところ？

濃南小学校3年生16人が社会科で市内公共施設について学習するために市役所庁舎を訪れ、市職員から説明を受けながら各階を見学しました。

児童らは、上下水道、道路管理、学校管理、災害対応など市役所が関わる身近な事柄についてあらかじめ学校で調べ学習をしたとのこと。市役所にはどんな部署があって、どんな人がどのように働いているのか疑問をもって庁舎を



1. 市長室で、市長のいすに座らせてもらう児童。将来は市長かも!?
2. 庁舎1階で職員から説明を受ける児童

見学しました。市の職員から、市民サービスに関わるあらゆる仕事を各部課で分担していることを聞いたり、議場や市長室も見学したりした児童は、「みんなが安心して暮らせるために市役所があると分かった」と話してくれました。

また児童らは、市役所を見学した後に、給食センターと図書館も訪問。一日かけて市の仕事を学びました。

幻の市民歌を初披露

連続テレビ小説「エール」で主人公のモデルとなった作曲家古関裕而氏が作曲したもの、未発表となっていた土岐市民歌を土岐少年少女合唱団が初めて披露しました。

この市民歌は、昭和45年に土岐青年会議所（JCC）が設立5周年記念事業として作られるも、結果的に公に披露されることはありませんでした。三年前に市内在住の女性が旅行で福島県

の古関裕而記念館を訪れた際、たまたま「土岐市民歌」の楽譜を発見。市教育委員会が調査して経緯が明らかになりました。

この日は市文化プラザで合唱団の団員約30人が、JCC幹部はじめ関係者ら約30人に向けて幻の市民歌を美しい歌声で披露しました。合唱団員は、「50年眠り続けていた歌を歌わせてもらえて光栄」と笑顔を見せました。



1



2

1. 指揮と伴奏に合わせて爽やかな歌声を披露する団員
2. 感染対策としてマウスシールドを着用

桑原萌夏さん、県知事賞を市長報告

8月3日（月）、美濃市で開催された第42回少年の主張岐阜県大会で東濃地区の代表として出場した土岐津中学校3年桑原萌夏さんが、岐阜県知事賞を受賞。この日、市役所を訪れ、市長に受賞の喜びと県代表として進む中部・近畿ブロック選考会への意気込みを語りました。

桑原さんは、6月に開かれた市大会で「希望の架け橋を架けよう」というタイトルで発表。介護問題をテーマにA



1



2

1. 賞状と盾を手元に記念撮影
2. 県知事賞受賞の喜びを語る桑原さん

IやIT技術に触れている自分たち世代が、介護の当事者の支えになることを主張し、東濃審査会でも好成績を残し、県大会へ進むことが決まりました。県大会では、同様の内容で身振り手振りや抑揚、間の取り方にさらに磨きをかけて渾身の主張を披露。見事県知事賞に輝きました。「緊張したけど、おばあちゃんの顔を頭に思い浮かべて思いきり主張しました」と笑顔で市長に報告しました。

みんなのわ!



尺八愛好会



聴いてくれる人も一緒に 楽しめるパフォーマンスを



会長 楓 宣夫 さん

伝統的な木管楽器の一つである尺八を愛する6人の男性が所属する「尺八愛好会」。主に高齢者施設を訪問し、演奏を披露するボランティア活動が始まったのは、平成11年でした。以来20年以上で訪問した回数はなんと500回を超え、聞く人が一緒に口ずさみやすい曲やじゃんけんゲーム、簡単な体操などを織り交ぜたパフォーマンスで観客の心をつかんできました。

尺八の音階は、ロ、ツ、レ、チ、ハの5音からなり、耳障りがよい優しい音の特徴。竹のしなり具合によって一本一本微妙に音が違うのも奥が深い所以だそうです。会長の楓さんをはじめ会員みなさんは、「この個性豊かな音色が好きだ」と口をそろえます。新型コロナウイルス感染症対策で施設訪問ができなくても、月2回の練習に力を入れる理由は、「聴いてもらえる人に喜んでもらえるパフォーマンスをするには、日頃の鍛練が大切」と意欲的です。観客と一緒に楽しんでもらえるための準備は大変ですが、観客からのアンコールをもらったときの喜びはひとしお。今日もみっちり大好きな尺八に息を込めます。

活動内容

尺八に興味がある方、初心者でも歓迎します。一緒に演奏できることを楽しみにしています。

- 活動日 毎月第2・第4土曜日
- 時間 午後2時～4時
- 場所 肥田公民館

問 ☎ 5272 (会長 楓 宣夫 さん)



ロ、ツ、レ、チ、ハの5音が並ぶ独特の譜面

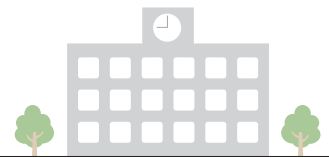

「今日が楽しく明日が待ち遠しい」学校を目指して

知恵を絞ってコロナに負けない5つの柱 ～はなれていても心は一つ～

土岐津小学校には右のような5つの柱があり、児童会の代表委員が中心となって活動を進めていますが、今年はコロナ対策があり、例年の活動はできません。

そこで、代表委員が中心となり、高学年の児童が知恵を絞って活動を一工夫！例えば、全校集会や学級で歌声を響かせる「心をそろえるいきいきうたごえ」活動の代わりに「ウエーンズデー ハッピー ミュージック」と題して、水曜日の給食時の放送で放送委員が選曲した音楽を流し、無言で食べなければならない給食の時間を豊かなものにしています。「あいさつ」はマスクをしているから声が聞きづらく表情も分かりにくいですが「目」で伝え合ったり、「そうじ」や「歯磨き」の活動は距離をおき、順番にやったり、交代でやったりして、譲り合う心や思いやる心を持って取り組んでいます。全員がそろえることは難しいですが「はなれていても心は一つ」という気持ちで土岐津小学校を「今日が楽しく明日が待ち遠しい」学校になるよう、みんなで励んでいます。



夢は女子プロ野球選手

あさのももみ
土岐津小学校6年 浅野桃夢さん

グラウンドで大きな声を出しながら硬式野球の練習に励む小学生の子どもたち。その中に1人、真剣な表情で投球をする女の子の姿がありました。土岐津小学校6年生の浅野桃夢さんです。昨年8月、「ボーイズリーグ第50回記念日本少年野球選手権大会」に春日井ボーイズ小学部チームとしてベンチ入りし、初の全国大会出場を経験しました。

硬式野球をやっている8歳上の兄に憧れ、小学1年生の時に春日井ボーイズ小学部へ入部。負けず嫌いな性格とコツコツ重ねた努力で、現在はピッチャーとして活躍。最近では、投手である兄にボールを受けてもらいながら、自慢の速球に加え、コントロールに磨きをかけています。

今年8月に出場した全国大会の予選では、ピンチの場面でも仲間の声援を胸に力投し、得点を許しませんでした。野球の魅力を「みんなで一つになって、元気よく、楽しくやることが野球のおもしろいところ」と語り、来年2月の全国大会予選での勝利を次の目標に掲げます。女子プロ野球選手になる夢に向かって頑張っています。



運動習慣づくり



食生活の改善



歯と口腔の健康づくり



フレイル予防



疾病予防
重症化予防

ときげんきプロジェクト info ヘルスアップ

秋こそウォーキングの季節です！

運動を習慣づけることは、なかなか難しいものですが、皆さんが毎日行っている『歩く＝ウォーキング』を、意識することで、健康の維持や増進につながります。今回は、少し涼しく過ごしやすくなる“秋から始めるウォーキング”のポイントとイベントの紹介です。

プラス10分のウォーキング

日本人の歩く量（歩数）は、年々減少傾向にあります。15年前と比較すると、男性で約800歩、女性で約700歩も減っています。

めざせ1日8000歩



日本人の平均歩数(1日平均) 国民健康・栄養調査より

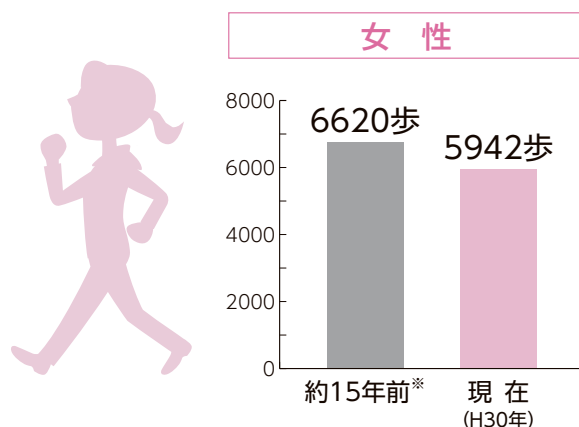
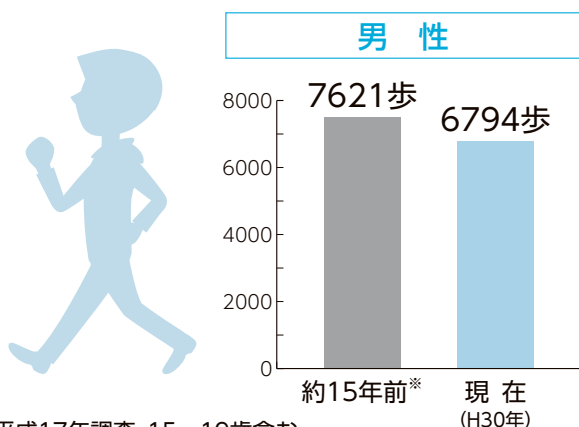

まずは、1日あたり「プラス10分」のウォーキングを意識しましょう。10分歩くとおよそ「1000歩」前後になります。今はスマートフォンなどで気軽に1日の歩数を計測できるので、まずは自分がどのくらい歩いているのかをチェックしましょう。

ウォーキングを効果的に行うと、心拍数が上がり血液の循環が促進され、心肺機能が強化されます。そして血圧や血糖値、中性脂肪などの数値が下がるので動脈硬化のリスクも軽減されます。また、適度な運動は自律神経のバランスを整え、ストレスや不眠の解消に役立ちます。

プラス10分の工夫

- ・買い物や駅では、エレベーターのかわりに階段を使用する
 - ・仕事では1階上のトイレを使い、階段を使用する
 - ・時間に余裕があれば、遠回りをして帰る
 - ・駐車場では入口からできるだけ離れた場所に駐車してみましょう。
- など、生活の負担にならない程度のちょっとした工夫をしてみましょう。



〈正しい歩き方、効果的な歩き方の教室〉

ちょコットウォーキング

～いつでも どこでも
歩くことを楽しみに 笑顔で継続～

日時 10月7日(水)

第1部 10:00～11:00

第2部 13:30～14:30

会場 土岐フォーラム(市役所正面玄関横)

内容 正しい歩き方、効果的な歩き方

講師 東郷町施設サービス

健康運動指導士 中島 健太

服装・持ち物 動きやすい服装(マスク着用)、
飲み物、タオル

申込方法 保健センターへ電話(☎2010)で申し
込みください。

定員 各部12名

※当日、風邪症状のある方は、参加を控えてくだ
さい。

コロナ禍でも楽しめる

オンラインウォーキングイベント

ときonline ヘルスアップ ウォーキング

ウォーキングアプリ「aruku &
(あるくと)」を使って、皆さん
でウォーキングを楽しみません
か?

10～12月の3か月間、1週
間ごとに参加者メンバーの中で
歩数に応じたランキングが表示
されます。また、参加者の中から抽選で**毎月20
名**、1か月平均歩数が8000歩に近い方に**毎月10
名**、3か月間イベントに参加していただいた方
の中から抽選で**30名**に、土岐市の特産品などをプ
レゼントします。

詳細は、今回配布しました案内チラシをご覧ください。

土岐市地域医療協議会

☎ 協議会事務局市保健センター
(☎2010)



胃がん・乳がん検診の追加 日程のお知らせ

保健センターでの集団検診の日程が定員に達し
ている場合は、集団検診日以外の日程に「ききよ
うの丘健診プラザ」で受診していただくことがで
きます。ご希望の方は、保健センターへ11月4日
(水)までに申し込みください。

※ききょうの丘健診プラザへ受診される際は、**必
ず受診券**をご持参ください。

場所 ききょうの丘健診プラザ

土岐市土岐ヶ丘町2丁目12番地の1



☎ 保健センター (☎2010)

コロナ禍でのフレイル※予防

※フレイル…加齢に伴い、心身の機能が衰えた状態

新型コロナウイルス感染症の影響で、お散歩や
お買い物、友人との交流などを自粛され、ご自宅
に籠りがちになっている方が増えています。

外出することを控えることで、食事がおろそか
になったり、運動不足、孤立状態に陥りフレイル
を誘発しかねません。まずは、ご家庭でできるフ
レイル予防をしてみましょう。

フレイル予防のポイント

- ・ご自宅の中で、立っている時間や歩いている時
間を増やしてみましょう。座っていても足踏み
や足首の運動をしましょう。
- ・人が少ない時間帯に、散歩や買い物に出かけま
しょう。
- ・食事は3食摂りましょう。また、バランスよく
食べましょう。(特にタンパク質をしっかりとし！)
- ・口腔ケアをしっかりと行いましょう。できれば
お口の体操(本紙5月号6ページ参照)も！
- ・家族や友人と、電話やメールなどで定期的に連
絡をとりましょう。

きつと役立つ、子育てヒント

正しい子どもの叱り方って？③

つい子どもに怒ってしまいたくなるような場面でも、事前に対処方法を知っていれば怒らずにすむこともあります。

今回は具体的な例を挙げてこんな時どうすればいいのか、市の発達相談員にアドバイスをもらいました。



①危ないことをした時は？

身の危険がある時は、遠くから「やめなさい」と声を掛けるよりも、子どものそばに行って体ごと抱きしめて止めるほうが効果的です。言葉で説明するよりもまずは行動をやめさせることを第一にしましょう。

②遊び食べをするときは？

1〜3歳の子どもが飽きずに食べ続けられるのは、せいぜい10〜15分程度です。あらかじめ10分くらいが限界と想定しておき、遊び食べを始めたら「こちそうさま」と切り上げましょう。食卓から解放してあげれば、食べ物で遊ぶこともなくなります。

③男の子と女の子でそれぞれ効果的な叱り方は？

男女差よりも子どもの個性による違いが大きいです。ただ一般的な傾向として、男の子は「なぜなのか」という根拠が分かると納得しやすく、女の子は「かわいそうだよ」などと情緒に訴えかけると、心に響きやすいという面があるようです。見方を変えるのも手。例えば、「頑固↓意志が強い」、「やんちゃ↓元気がある」、「引っ込み思案↓物事に慎重」など、お子さんの新たな一面を見つめることができるかもしれません。それぞれの個性を長所として見れば、褒める機会が多くなります。

家庭児童相談・母子自立支援相談

毎週月～金曜日（祝日除く）
午前8時30分～午後5時15分
市役所1階・子育て支援課
■子育て支援課（内線184）

幼児療育相談 要予約

毎週月～金曜日（祝日除く）
午前9時～午後4時
ウエルフェア土岐
■幼児療育センター
（☎576661 内線210）

教育相談

毎週月～金曜日（祝日除く）
午前9時～午後3時
〈個別カウンセリング〉
毎週木曜日
午前10時～午後3時
※第4木曜日は午前中
〈グループカウンセリング〉
10月22日（木）
午後1時30分～2時30分
カウンセリングは要予約
■教育相談室（☎558555）



児童扶養手当現況届の手続きはお済みですか？

児童扶養手当を受給している方が引き続き手当を受けるためには、「現況届」の手続きが必要です。

提出がない場合は、11月分以降の手当が受けられなくなります。

まだ手続きをしていない方は、至急お手続きください。
対象者には、8月上旬に現況届の案内を送りました。

父子・母子家庭等福祉医療受給者証の更新はお済みですか？

現在利用中の受給者証の有効期限は9月30日（水）です。

更新がない場合は、10月以降の医療費助成が受けられなくなります。

更新がお済みでない方は、至急お手続きください。

対象者には、8月上旬に案内を送りました。

※児童扶養手当を受給している方には、現況届の案内に同封されています。

子育て支援センター 10月の行事予定

行 事	西部 ☎☎6661 (内線200)	駄知 ☎☎1281	肥田 ☎☎4760
0歳児サロン	22日(木) 午前10時30分～11時30分	2日(金)・27日(火) 午前10時30分～11時30分	1日(木)・8日(木) 午前10時30分～11時30分
講 座	ベビーマッサージと産後のリンパケア 6日(火) 午前10時30分～11時30分 対象 生後2～5ヵ月の赤ちゃんと母親	親子で Let's enjoy English 21日(水) 午前10時30分～11時30分 対象 1歳～未就園児親子	美ボディをかなえるヨガ 23日(金) 午前10時30分～11時30分 対象 0歳～未就園児の親
キャリ★ナビ	30日(金) 講座「あなたはどのタイプ？」 ①午前10時～ ②午前10時50分～ 各回1組限定 個別相談 午前11時40分～午後1時の間で30分程度 (2回) 場所 西部児童センター		

- ・すべての行事は、定員制で本人からの申込が必要です。
- ・申込は、9月18日(金)からです。

児童館・児童センター 10月の行事予定

●子ども向け ●親子向け

土岐津児童館 ☎☎8815				西部児童センター ☎☎6661 (内線200)			
●スタンプラリー	10日(土)	午前10時30分～11時30分		●スタンプラリー	10日(土)	午後1時30分～2時30分	
●ハロウィングッズ作り	24日(土)	午前10時30分～11時30分 午後1時30分～3時		●ハロウィンあそび	24日(土)	午前10時30分～11時30分	
●絵本のひろば	16・30日(金)	午前11時～11時20分		●お話のひろば	7・21日(水)	午前11時～11時30分	
●たまごクラブ	20日(火)	午前11時～11時30分		駄知児童センター ☎☎1281			
妻木児童館 ☎☎3319				●ハロウィングッズ作り	10日(土)	午前10時30分～11時30分 午後2時～3時	
※行事は、西部児童センターと合同で行います。				●収穫祭	24日(土)	午後2時～3時	
肥田児童センター ☎☎4760				●絵本のよみきかせ	5・19日(月)	午前11時～11時15分	
●チャレンジあそび	10日(土)	午前10時30分～11時30分		泉児童館 ☎☎5628			
●レッツ ハロウィン!	31日(土)	午前10時30分～11時30分 午後2時～3時30分		●スタンプラリー	17日(土)	午前10時30分～11時30分	
●すきすきえほん	6・20日(火)	午前11時～11時20分		●ハロウィングッズ作り	24日(土)	午前10時30分～11時30分 午後2時～3時	
・すべての行事は、定員制で申込が必要です。				●おはなしランド	19日(月)	午前11時～11時15分	
・申込は、9月18日(金)から各館・センターで受け付けます。				●親子であそぼう	28日(水)	午前11時～11時30分	

保健センター 教室・相談

行 事	日 時	対 象	内 容	申込期限
乳幼児健康相談	10月26日(月) 午前 10月29日(木) 午前・午後	乳幼児と保護者	身長・体重測定・相談など ※2歳未満のお子さんのみタオルを持参	個別対応 事前予約
7か月児教室	11月 5日(木) 午後1時～2時	7～8か月児と保護者	歯科保健・離乳食の話など	11月 2日(月)
離乳食教室	11月 5日(木) 午前10時～11時	4～5か月児と保護者	離乳食の話など	11月 2日(月)
マタニティクラス	10月22日(木) 午後1時30分～2時30分	妊婦さん	口腔ケアの話・食事のポイント 産前産後の話など	10月20日(火)
フッ化物塗布	10月22日(木) 午前	2歳6か月児 3歳6か月児 4歳児	歯科健診・フッ化物塗布 持ち物: 母子健康手帳・歯ブラシ 事前にハミガキをしておこしください	10月20日(火)
こども発達相談	言葉が遅いなどお子さんのことが心配な保護者を対象とした相談窓口です			

☎ 保健センター ☎☎2010

読書のすすめ

土岐市図書館 ☎1253



SNSで話題のレシピ本

SNS、ツイッターなど、インターネット上で度々料理のレシピが話題になることがあります。書籍化されることも多く、簡単でおいしそうな物ばかり。きつとあなたも作ってみたいくなるはず！

はらぺこグリズリー『世界一美味しい手抜きごはん』。普段料理をしない人や苦手な人でも気軽に作れるぐらいレシピは簡単で、調理の仕方は写真で視覚的に説明されています。表紙のおいしそうな角煮も電子レンジで簡単に作れるそうです。

関口 賢『月曜断食ビジュアルBOOK』。月曜日は断食、火曜日は体を冷やさない食事、水・金曜日は体に必要な栄養素を取り、土日は好きなものを食べるという生活に変えると、痩せやすく健康的な体質に変わるのだとか。月曜断食生活のためのレシピをSNSで話題の料理研究家・リュウジさんが担当しています。リロ氏『リロ氏のソロキャンレシピ』。ホットサンドメーカーを使った料理動画で話題になった著者。この調理器具を使って、餃子をはじめ、イカリングに照り焼き、チャーハンなど、いろいろなものが作られています。著者のように既成概念にとらわれず、好きなものを試してみよう。

私の一冊

葉室 麟／著
秋 霜



市図書館ボランティア
東 紀子さん

私が紹介したい一冊は、私が好きな作家の一人、葉室麟の「秋霜」です。

葉室麟は、「乾山晩愁」で歴史文学賞、「銀漢の賦」で松本清張賞、「蝸ノ記」では直木賞を受賞し、同作は、映画化もされました。市図書館には「さわらびの譜」、「冬姫」、「陽炎の門」など二〇冊以上の作品があります。

「秋霜」は、豊後羽根藩を舞台にしたシリーズ「蝸ノ記」、「潮鳴り」、「春雷」に続く四作目の作品で、役人との対決図式、武士の宿命など、心打たれる内容で主人公「草薙子平太」の不器用で、一途な生き方に心惹かれるものがあります。

また、「春雷」の続編のような形となっていますので、本作を読む前に羽根藩シリーズを読まれることをお勧めします。



10月の休館日

日	月	火	水	木	金	土
				1	2	3
4	5	6	7	8	9	10
11	12	13	14	15	16	17
18	19	20	21	22	23	24
25	26	27	28	29	30	

開館時間
火～金曜日
午前10時～午後7時
土・日曜日、祝日
午前10時～午後5時
※変更があった場合は、
図書館のHPやTwitter
でお知らせします。

お知らせ

蔵書点検のため9月29日(火)から10月2日(金)まで臨時休館します。9月15日(火)から9月27日(日)まで貸出期間が3週間となります。この機会に、ゆっくり読書をお楽しみください。

「ほやねさんフォトエッセイ」を募集します

11月号から、「ほやねさんフォトエッセイ」を募集します。コロナに負けない我が家のアイデアや、思わず癒される、元気をもらえる…。そんな写真にタイトル・エピソード・ペンネーム・ご連絡先を添えて、直接または郵送、Eメールでまちづくり推進課へご提出ください。

●郵送先：〒509-5192(住所不要) ●Eメール：machisui@city.toki.lg.jp

※写真をご投稿いただく際には、肖像権等、プライバシーには十分に配慮してください。

※応募作品が多数の場合は、選考の上掲載します。作品は返却しません。

作品例 ☆おうちに秘密基地出現！

コロナで学校が休校中、おうちに秘密基地が出現！おうちにある鉄棒、タオルケット、段ボール、ガムテープ、洗濯バサミなどで作っていました。中にライトを持ち込み、本を読んだり、ブロックで遊んだり。大人は立ち入り禁止です…。子どもたちの自由な発想で、子どもたちだけの空間を作り、楽しんでいました。

子どもの創造力のおかげで、自粛生活中もにぎやかな我が家です♪片付けは大変ですが…。

ペンネーム：tommy



問 まちづくり推進課（内線313）

ようこそ手話の世界へ

福祉課（内線217）



かんたん手話講座 手話で話そう！

台風が



斜めに両手を振り下ろす



心配です



5指を胸にあてる

ろう者が生活で
困ること【暮らし】
日常生活のほんのささいなことから、誤解を受けるろう者が多いことをご存じでしょうか。
例えば、コンビニでお弁当を買おうとした時、レジの店員さんに「お箸何膳ご入用ですか？」と尋ねられたのですが、質問されたことを知らずに立っているろう者の姿を見て、「無視された」と誤解した店員さんに不愉快な表情をされたことがあったそうです。
新型コロナウイルス感染

スク下の現在は、どこのお店も透明フィルムを挟んでの接客なので、マスクを外したとしても蛍光灯が透明フィルムに反射して、口形が分かりにくくなっています。聴覚障害者と知らずに声を掛けて、「無視された」と嫌な気持ちになる前に少しでも考えてみてください。「もしかしたら、耳が聞こえない人かな？」と思いついて、顔を見て声を掛けてみてください。誤解が解ければ、コミュニケーションがさらに広がるきっかけになるはずです。

花言葉「いじらしい」ーウメバチソウー

陶史の森のシラタマホシクサの群生の中にポツポツと白いかわいい花が咲きます。ニシキギ科の多年草、「ウメバチソウ」です。

名の由来は、花を菅原道真の亡骸が祭られている太宰府の天満宮の神紋「梅鉢紋」に見立てて「ウメバチソウ」の名になったといわれています。

山地帯から亜高山帯の日当たりのよい湿った草地に生えます。陶史の森の湿地は生育に適した場所になります。花期は、8～10月頃、花の大きさは2～3cm程で茎の先に上向きに5弁花を一輪つけます。

ウメバチソウの花の仕組みは独特です。花の中心部にめしべと5本のおしべがあり、おしべのつけ根に細分化した仮おしべがあります。

仮おしべは実に芸術的です。玉のようになった先端は、外側が白っぽくて扇のように広がっています。花粉は出ませんがつけ根あたりから昆虫を集めるための蜜を出します。美しい様相と蜜で見事なまでに昆虫を誘う役割を演じています。昆虫は、おしべから花粉を受け取り、次の花へと渡っていくのです。

開花後、おしべは、ほぼ1日に1本ずつ花糸（おしべの柄の部分）を伸ばし反り返ります。そして成熟し花粉をもちます。5日程かけて5本のおしべが反り返り成熟します。その後、めしべに柱頭ができ、めしべが成熟します。おしべとめしべの成熟の時期をずらすことで自家受粉を避ける方法をとっています。より適切に「種」を残すための工夫です。

花言葉は「いじらしい（あどけない）」ですが、なかなかの「したたかさ」を持っている花です。陶史の森の貴重な花の一つです。



花糸がこれから伸びるウメバチソウの花



3本の花糸が伸びたウメバチソウの花



ウメバチソウとシラタマホシクサ



川の生き物教室

8月2日(日)

陶史の森やせせらぎ公園に流れる小川にはどんな「川の生き物」がいるのかな？

長引いた梅雨が明けた次の日、真夏の太陽が輝く中で、冷たい小川の中に入り、一生懸命に探し観察しました。タモロコ、ヨシノボリ、ヌマエビ、ハヤの稚魚、カワニナなどがいました。意外にたくさんの生き物を観察することができて大喜びでした。気持ちよかったですね。



教室のご案内

9月

バードウォッチング（要申込 定員10名）

9月27日(日) 午前9時～11時30分 雨天中止

10月

きのこ教室（要申込 定員20名）

10月4日(日) 午前9時～11時30分

陶史の森に生えるキノコを観察します。

※9時～10時 各自キノコ採集

10時～11時 小グループ判別会 その後解散
（ウッディドーム 講師対応）

11時～ 各自解散 全体会はありません。

秋の天体教室（要申込 定員10名）

10月24日(土) 午後7時～ 雨天中止

集合場所：第2駐車場

月と火星を観測します。

バードウォッチング（要申込 定員10名）

10月25日(日) 午前9時～11時30分 雨天中止

陶史の森は自然環境保護地域です。動植物や石などは絶対に採らないでください。また、ペットの同伴はご遠慮ください。

連続コラム

— 光秀の源流を探る —

第5回 光秀と妻木氏① 妻と伯父

天文21(1552)年、斎藤道三の国盗りにより明智氏宗家は滅び、道三に味方した妻木氏が、実質的な明智氏宗家となりました。この頃、光秀は妻木氏から妻を迎えたとされています。今回は、妻木氏の出とされる妻、そして最も近い親族である伯父、この二人についてまとめます。

まず、妻について、近年の小説によって広まった「熙子」の名が有名ですが、実際の名は不詳です。17世紀中頃に書かれた『美濃国諸旧記』において、「光秀の妻は妻木城主の妻木勘解由左衛門範熙の娘」とされ、『明智軍記』や『綿考輯録(細川家記)』など、後の書物で踏襲され、さまざまな逸話も追記されていきました。しかし、それらはいずれも物語であり、その真否を明らかにする良質な史料は見つかっていません。光秀の妻については『兼見卿記』などのごくわずかな記録しかなく、実はほとんど何も分かっていないのです。

次に、伯父の広忠について、一般的には妻の伯父と解釈されています。ただし、妻の伯父と書かれた史料はなく、妻木氏が江戸幕府に提出した系図の中で「光秀が伯父たるによつて」と書かれているのみのため、実の伯父だった可能性が考えられます。広忠の記録もやはり少なく、その実像は不明瞭なのですが、妻木氏を興した頼安の嫡男として、永禄2(1559)年までに妻木氏当主となっています。広忠は明智藤右衛門、息子の一人は明智三郎四郎と名乗っていたことも知られており、妻木から明智に復姓して明智氏として活動していたことが分かっています。

天正10(1582)年6月18日、光秀の死から5日後、光秀一族の結末を見届け、西教寺にて菩提を弔う手配を終えた後に、広忠は自刃して果てました。光秀にとって広忠は、後事を託すに足る、最も信頼できる家族だったのでしょう。



台座裏墨書…宗心逝去天正十丙午六月十八日
※丙午は壬午の誤り



広忠(清閑院殿一友宗心居士)の位牌台座
崇禪寺蔵 天正10(1582)年

広忠が当主であることを示す棟札
妻木八幡神社蔵(土岐市指定文化財)
永禄2(1559)年





新型コロナウイルス感染症対策事業 ～中小企業者の皆さんへ～

市では、新型コロナウイルス感染症の影響を受けている事業者の皆さんを対象に、下記の補助事業を実施しています。また、今後も国や県の制度や社会情勢に合わせ、補助事業を追加実施する予定です。詳しくは、市ホームページなどでお知らせしますので確認ください。

【小規模事業者持続化補助金】

新型コロナウイルス感染症の影響を受けている小規模事業者が、全国要綱に基づく小規模事業者持続化補助金もしくは岐阜県新型コロナウイルス感染症対応事業者応援補助金（以下「国等の持続化補助金」）を受けた場合に、事業者負担分の一部を補助します。

- 対象 1. 土岐市内に事業所を有する小規模事業者
2. 国等の持続化補助金の交付決定を受けた事業者
- 補助金額 国等の持続化補助金の補助対象経費のうち、事業者負担分となる経費の2分の1までの金額（上限25万円）

ご注意
ください

持続化補助金は、持続化給付金（法人に最大200万円、個人事業主に最大100万円を給付）とは別の制度です。

【雇用調整助成金申請等手数料補助金】

新型コロナウイルス感染症の影響により、中小企業者が国の雇用調整助成金の申請に際し、申請書類の作成等を社会保険労務士または弁護士に依頼した場合に要した経費の一部を補助します。

- 対象 1. 土岐市内に事業所を有する中小企業者
2. 緊急対応期間特例の適用期間（以下「緊急対応期間」）の休業に係る雇用調整助成金等の支給申請をした者
- 補助金額 緊急対応期間の休業に係る雇用調整助成金等の支給申請に要する経費のうち、社会保険労務士等に当該申請事務を委託した場合に要する経費の2分の1までの金額（上限5万円）

経済産業省・岐阜県で事業者の皆さんに活用いただける支援策をまとめています。詳しくは各ホームページを確認ください。



経産省HP



岐阜県HP

申・問 産業振興課（内線322）

中小企業の経営者・勤労者などの皆さんへ 各種融資・補助制度をご利用ください

中小企業の経営安定化や勤労者の生活改善などを目的とした、各種の融資制度を行っています。

問 産業振興課（内線322）

小口融資制度

中小企業の経営安定を図るため、信用保証協会の保証を活用した融資制度です。

対 象 市内で1年以上引き続き同一事業所を営む、従業員20人以下の事業所（商業・サービス業については、5人以下）

融 資 額 2,000万円以内

資金使途 運転資金、軽易な設備資金

返済期間 120カ月以内

利 率 年0.8%（ほかに保証料0.5%～2.2%が必要）※既借入などによっては、融資が受けられない場合もあります。

申・問 市内の銀行・信用金庫の各支店または市役所産業振興課（内線322）

勤労者向け住宅資金・生活安定資金融資制度

市内の勤労者の生活改善と福祉向上を図るためのもので、東海労働金庫と提携した融資制度です。

対 象 いずれも市内に1年以上居住し、かつ同一事業所に1年以上勤務する満20歳以上の方（返済期日満了時に満75歳以下の方）

●住宅資金融資制度

内 容 1世帯1物件で、2,000万円以下（返済は35年以内）※金融機関からの融資の状況によって本制度を利用できないことがあります。

●生活安定資金制度

内 容 1世帯200万円以内（返済は15年以内）※自家用車取得や教育費など、具体的な計画が必要です。

申・問 東海労働金庫可児支店（☎0120-60-8623）

小口融資等信用保証料助成制度

対 象 各小口融資制度（①市小口②県小口③全国小口）を利用した方

助 成 額 融資実行の際に支払った信用保証料の額（上限50万円、100円未満切捨）

小規模事業者経営改善資金（マル経）利子補給制度

対 象 日本政策金融公庫のマル経融資を利用した方

助 成 額 約定利息の1回目～12回目までに支払った利子の全額（100円未満切捨）

創業者支援補助制度

対 象 市内で創業する方（創業後間もない方も含む）で、認定特定創業支援等事業^(※)を受講した方

※認定特定創業支援等事業…土岐商工会議所などが実施する創業関連セミナーなどにおいて、「経営、財務、人材育成、販路開拓」の4項目の知識を習得できる事業

●創業者利子補給

対 象 市小口融資、日本政策金融公庫の創業関係融資を受けて創業した方

補 助 額 利子の0.8%分を補助（年間限度額100万円）

補助期間 返済期間全体の1/3、最長3年間

●創業者家賃補助

対 象 店舗等を賃貸し創業した方

補 助 額 月額家賃の30%×12月分（年間限度額100万円）

補助期間 最長3年間

●創業者店舗賃貸促進補助

対 象 創業者へ店舗・土地を貸付する方（所有者とは異なる場合があります）

補 助 額 対象店舗の固定資産税（都市計画税を含む）相当額の1/2以内

補助期間 最長3年間

●創業者出店補助

対 象 家屋・土地を自ら取得して出店する方

補 助 額 対象店舗などの固定資産税（都市計画税を含む）相当額の1/2以内

補助期間 最長3年間（新築5年間）

創業セミナー（無料）

期 日 10月3日～10月31日の毎週土曜日

時 間 午前10時～午後4時

定 員 20人（先着順）※詳しくは問い合わせください。

問 土岐商工会議所（☎541131）



令和3年度 幼稚園・保育園・こども園等の入園児募集

■市立幼稚園、認定こども園（幼稚園部）の入園児募集

対象

3～5歳児(平成27年4月2日～平成30年4月1日生まれ)で、令和3年4月1日時点で土岐市に住民票がある方

申込日時

▷進級児……10月6日(火) 午前9時～午後4時

▷新入園児…10月7日(水) 午前9時～午後4時

申込場所

入園を希望する幼稚園へ申し込みください。

※申し込みは1人1園に限ります。

※新入園児は11月中旬以降に面接を行います。

※私立の認定こども園（幼稚園部）の入園募集は園に問い合わせください。

願書の配布

9月7日(月)～18日(金)(午前9時～午後5時)に、各園で配布します(市立保育園に通園中の4歳児は園から配布)。



■保育園、認定こども園（保育園部）、地域型保育事業所の入園児募集

対象

平成27年4月2日以降生まれで、市内の市立・私立保育園、認定こども園(保育園部)、地域型保育事業所に令和3年4月からの入園を希望する方、産休・育休明けで令和3年度の年度途中に入園を希望する方(出産予定のお子さんの入園申し込み可能)。

申込日時・場所

▷進級児……指定された期間に必要書類を園に提出してください。

▷新入園児…入園を希望する園の指定された日時に必要書類を提出してください。

※新入園児は11月下旬以降に面接を行います。

案内の配布

9月2日(水)～18日(金)(午前9時15分～午後3時30分)に各園で入園案内を配布します(ホームページでのダウンロードも可)。



〔共通事項〕 対象となるお子さんの世帯に案内を送付しています。届いていない場合は、子育て支援課に連絡ください。来園は保護者1名までとし、必ずマスクを着用してください。体調不良の方は来園を控えてください。

問 子育て支援課（内線186・187）または各幼稚園・保育園、認定こども園

後期高齢医療制度の加入者へ

ぎふ・すこやか健診を受診しましょう

生活習慣病のほとんどが自覚症状なく進行していきます。健康診査は早期発見・早期治療に不可欠であり、健康管理の基本です。年に一度の健診を、恒例の習慣にしませんか。

費用 500円

持ち物 受診券、問診票、被保険者証

受診期限 令和3年1月末



ぎふ・さわやか口腔健診を受診しましょう

虫歯や歯周病だけでなく、口腔の機能全般のチェック、肺炎予防などを目的とした健診です。いつまでも心身ともに豊かで健康な生活を送るために受診し、毎日の口腔ケアに活かしましょう。

受診方法 受診券と被保険者証を持って、歯科医療機関（一覧表は受診券に同封）に予約の上、受診してください。

費用 300円または200円

※受診券や問診票を紛失するなどした場合は再発行できます。

国民健康保険の加入者へ

特定健診の受診はお済みですか

10月中旬に特定健診未受診の方を対象に受診勧奨通知を送付します。生活習慣病の早期発見・早期予防のため、特定健診を受診しましょう。

費用 1,000円（今年度40歳の方は無料）

持ち物 受診券、被保険者証

受診期限 11月30日(月)

問 市民課保険年金係（内線126）

『オンライン妊産婦・乳幼児健康相談』を始めました

新型コロナウイルス感染症拡大防止のため、自宅から安心して相談いただけるよう、オンラインによる健康相談を始めました。保健師、管理栄養士、歯科衛生士が相談に応じます。

対象者 妊産婦及び乳幼児の保護者

実施日時 平日 午前9時～午後4時(1回の相談時間は30分程度)

※事前申込制

オンライン健康相談とは

オンライン会議アプリ（ZOOM）を利用して、自宅などでインターネットを通して映像や音声のやりとりが行えます。お互いの顔が見えるので、安心してご相談いただけます。



ご利用方法は、市ホームページをご覧ください。

水の国 支えるかなめ「浄化槽」 10月1日は浄化槽の日

私たちの暮らしから出る汚れた水を浄化することで地域の水環境を守っている浄化槽。浄化槽の設置・管理などについて定めている浄化槽法が昭和60年10月1日に施行されたことを記念し、毎年10月1日を「浄化槽の日」としています。

■浄化槽の設置

浄化槽を設置する場合は、「浄化槽設置届出書（通知書）」を提出する必要があります。

■浄化槽の設置補助

公共下水道が整備される見込みのない地域などで浄化槽を設置する方に対して、設置費用の一部を補助（予算上限あり）しています。補助を受けるには、対象地域や建物用途などの要件を満たす必要があります。設置を検討している方は、設置工事前に上下水道課へ相談ください。

■浄化槽の維持管理

浄化槽は、維持管理を怠ったり使い方を間違ったりすると悪臭が発生します。次の3つの義務を守り、浄化槽の適正管理・使用に努めましょう。

①保守点検 ②清掃 ③水質に関する検査（法定検査）

※3つの義務を個々に契約するわずらわしさがなく、かつ料金も割引される「らくらく一括契約（らくらく協議会・☎058-276-0306）」という制度もあります。

■浄化槽の廃止・撤去

建物の解体などで浄化槽を廃止・撤去するときは、必ず浄化槽の最終清掃（定期清掃ではありません）を実施した後、浄化槽を撤去し「浄化槽使用廃止届出書」を提出してください。最終清掃をしないで汚泥などを地下浸透させたり河川などに放棄したりした場合、不法投棄による処罰の対象になります。

■浄化槽の休止・再開制度

長期間使用しない等で浄化槽を休止したいときは、使用休止のための清掃を実施した後、「浄化槽使用休止届出書」を提出してください。使用が再開されるまでの間、保守点検、清掃及び定期検査の義務が免除されます。再開したいときは、保守点検を実施した後、「浄化槽使用再開届出書」を提出してください。

問 上下水道課（内線336）

戦没者などのご遺族の皆さんへ 特別弔慰金の出張相談・受付をします

戦没者などの死亡当時のご遺族で、令和2年4月1日現在、恩給法の公務扶助料や遺族年金などを受ける方がいない場合に、第11回特別弔慰金（額面25万円、5年償還の記名国債）が支給されます。

支給対象者

次の順番のうち先順位（若い番号に当てはまる方）のご遺族お一人

1. 弔慰金の受給権者
2. 戦没者などの子
3. 戦没者などと生計を共にし、かつ、戦没者などと氏名が同じである次の方
 - ①父母 ②孫 ③祖父母 ④兄弟姉妹
4. 上記3以外の①父母 ②孫 ③祖父母 ④兄弟姉妹
5. 上記1から4以外のご遺族で、戦没者などの死亡時まで引き続き1年以上生計を共にしていた三親等内の親族

事前電話予約のお願い

新型コロナウイルス感染拡大防止のため、出張相談・受付は予約制です。出張相談をご利用の際は、福祉課へ電話予約を事前にしてください。

相談・受付 次の日程で、相談・受付を行います。

会 場	日 時
西 部 支 所	令和2年10月12日(月) 午前9時30分～午後4時
	令和2年10月19日(月) 午前9時30分～午後4時
鶴里公民館	令和2年10月13日(火) 午前9時30分～正午
曾木公民館	令和2年10月14日(水) 午前9時30分～正午
駄 知 支 所	令和2年10月20日(火) 午前9時30分～午後4時
肥田公民館	令和2年10月16日(金) 午前9時30分～午後4時

※上記以外でも、土岐市役所福祉課では常時受付をしています。(福祉課での相談・受付は予約不要です)

☎ 福祉課（内線222・223）

東濃看護専門学校 令和3年度学生の募集

■推薦入学

- 募集人員** 20人以内
- 受験資格** 准看護師の免許取得者（見込み含む）で次のいずれかに該当する方
- ▷免許取得後3年以上（見込み含む）の実務経験を有する方
 - ▷高等学校（これと同等以上の学歴を含む）を卒業（見込み含む）した方
- 推薦要件** 合格した場合は必ず入学し、卒業後は、土岐・多治見・瑞浪市で看護師として働く意志があつて次のいずれかに該当する方
- ▷指定する准看護師学校養成所を卒業見込みで、当該養成所の学校長が推薦する者
 - ▷土岐・多治見・瑞浪市の病院などに勤務する准看護師で、所属する施設の長が推薦する者
- 出願期間** 10月26日(月)～11月4日(水)の平日午前9時～午後5時（※最終日必着）
- 試験日** 11月18日(水)

■一般入学

- 募集人員** 40人（推薦入学を含む）
- 受験資格** 一般入学と同じ
- 出願期間** 12月1日(火)～18日(金)の平日午前9時～午後5時（※最終日必着）
- 試験日** 令和3年1月13日(水)



〈一般・推薦 共通〉

- 試験料** 1万円
- 試験会場** 東濃看護専門学校
- 出願書類** 受験資格により提出書類が異なります。東濃看護専門学校のホームページからもダウンロードできます。

☎・☎ 東濃看護専門学校（☎8181）

秋の全国交通安全運動 9月21日(月・祝)～9月30日(水)

9月30日は
「交通事故死ゼロを目指す日」です

運動の重点

- ①子どもを始めとする歩行者の安全と自転車の安全利用の確保
- ②高齢運転者などの安全運転の励行
- ③夕暮れ時と夜間の交通事故防止と飲酒運転等の危険運転の防止
- ④全ての座席のシートベルトとチャイルドシートの正しい着用の徹底

問 生活環境課（内線172）

横断歩道における歩行者最優先の徹底

知ってますか?「ダイヤ(ひし形)マーク」



横断歩道上での交通死亡事故が増えています。通称「ダイヤ(ひし形)マーク」は、前方に横断歩道があることを意味する標示です。運転者は、横断歩道を横断している歩行者や、横断しようとしている歩行者がいるときは、必ず横断歩道の手前で一時停止して、歩行者を安全に横断させなければなりません。ダイヤマークをしっかりと確認して、交通ルールを守りましょう。

住宅用火災警報器を設置しましょう！

平成23年6月1日から設置が義務化されています

■ どうして住宅用火災警報器の設置が必要なの？

- ▷住宅火災による死者（放火自殺者などを除く）の7割が高齢者
- ▷住宅火災による死者の半数以上が『逃げ遅れ』
⇒ 火災を早く発見し『逃げ遅れ』を防ぐためには…
- ◎火災の煙や熱を自動で感知し、警報音などで火災の発生を早期に知らせる住宅用火災警報器が有効です。

■ 住宅用火災警報器はどこに設置するの？

- ▷逃げ遅れを防ぐために『寝室』と『階段*』に設置が必要です。
※寝室が2階以上の階にある場合
- ▷土岐市では『台所』の設置義務はありませんが、設置を推奨しています。

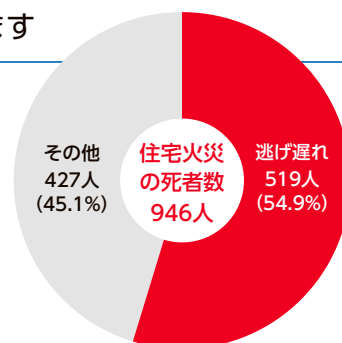

平成30年(1～12月)における火災の状況(確定値)から作成
《総務省消防庁より》

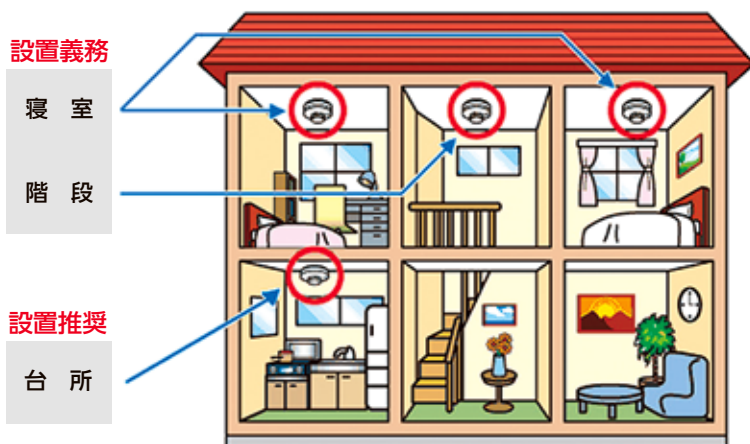

【天井取付けの場合】

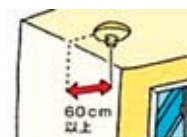

【壁取付けの場合】

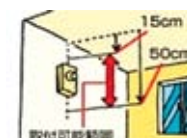

【エアコンがある場合】



■ 住宅用火災警報器は10年を目安に交換しましょう。

- ▷住宅用火災警報器は、古くなると電子部品の寿命や電池切れなどで、火災を感知しなくなることがあるためとても危険です。10年を目安に交換しましょう。

問 予防課（☎3129）

9月20日～26日は動物愛護週間

動物愛護週間は、命ある動物の愛護と適正な飼育について、皆さんの関心と理解を深めるためにあります。この機会に身近にいる動物について考えてみましょう。

犬の飼い主さんへ

愛犬の登録をしましょう

犬は、生後91日以上になったら登録が必要です。また、狂犬病の発生を防ぐため、年1回予防注射を行うことが義務付けられています。

トイレマナーをしっかりと

トイレは自宅で済ませるのがマナーですが、万が一に備え、散歩に行くときは必ずスコップや袋、水を持って、ふん尿の後始末をしましょう。

しつけをしましょう

ほえ癖やかみ癖などで周囲に迷惑を掛けないように、しっかりしつけをしましょう。



猫の飼い主さんへ

屋内飼育をしましょう

猫は飼い主の知らないところで、ふん尿などの迷惑を掛けているかもしれません。屋内飼育に努めましょう。また、飼い主の分からない猫に餌を与えることは、その地域に猫が増える原因になるため、安易に与えないようにしてください。

首輪と名札を忘れずに

飼い猫であることを示すために、飼い主の電話番号や名前を書いた名札を首輪に付けましょう。

不妊・去勢手術を受けさせましょう

繁殖を望まない場合には、飼い主の責任で繁殖制限をしてください。

問 生活環境課（内線177）

狂犬病の予防注射はお済みですか

今年度の狂犬病予防注射の接種確認ができていない飼い主の方に、東濃西部広域行政事務組合から10月中旬に「狂犬病予防注射のお知らせ(再通知)」のはがきが送られます。このお知らせが届いた方は、該当する項目に従って手続きをしてください。

- ▷ 予防注射が済んでいない… はがきと愛犬登録証を持って、動物病院で予防注射を受け、注射済票(右下)の交付申請(手数料550円)をしてください。
- ▷ 愛犬が亡くなったが、手続きが済んでいない… はがきの「犬の死亡(抹消)届」欄に必要事項を記入し、返送してください(切手不要)。または鑑札および注射済票を持って、生活環境課または支所で死亡の手続きをしてください。
- ▷ 予防注射は済んだが、注射済票の交付申請が済んでいない… はがきと愛犬登録証、動物病院で発行された「狂犬病予防注射済証」(左下)を持って、生活環境課または支所で注射済票の交付申請(手数料550円)をしてください。

狂犬病予防注射済証	
犬(種別)登録	
犬種	登録番号
性別	生年月日
色	住所
所有者	住所

本証に記してある犬種別登録番号、住所、生年月日、色、所有者の氏名を正確に記入し、動物病院で発行された「狂犬病予防注射済証」(左下)を持って、生活環境課または支所で注射済票の交付申請(手数料550円)をしてください。



※はがきに心当たりのない方は、東濃西部広域行政事務組合（☎27150）まで連絡ください。

問 生活環境課（内線177）



岐阜県広報



岐阜県からのお知らせ

点字版・音声版をご希望の方は、県庁広報課へご連絡ください
音声版には、CD（デジター編集）での提供と音声用のテキストデータの配信もあります

●県の人口

1,978,463人（1,325人減）

※令和2年6月1日現在 ※（ ）内は前月との比較



県政広報テレビ番組
「ぎふ県政ほっとライン」



「清流の国ぎふ
岐阜県ミナモトより」

ぎふちゃん(8ch)データ放送で
「岐阜県からのお知らせ」も
配信中!

d ボタンを押して
地元情報をゲット!



🔔 今月のピックアップ情報

養老公園開園140周年イベントを開催します



左:養老公園開園140周年 記念ロゴ/右:ドライブインシアター(イメージ)

養老公園開園140周年イベントとして、プロジェクションマッピングや分散型ステージ、ドライブインシアター、オープンカフェなど、withコロナに対応した秋の週末を楽しめる多彩なイベントを実施します。

- ◆と き / ステージ、オープンカフェ:
9月19日(土)～11月1日(日)の土日、祝日
プロジェクションマッピング、ドライブインシアター:
9月19日(土)～22日(火・祝)
- ◆と ころ / 養老公園(養老町高林1298-2)
- ◆料 金 / 無料(一部イベントは有料)
- ◆問 / 県庁都市公園課 ☎058(272)8664

「いろんなみんなの展覧会 種を、まく。」を開催します



昨年の展覧会の様子



社会と障がい者がどのように関わっていくか、アートを通して、企業とコラボした取り組みや県内作家の作品を紹介する展覧会などを実施します。

- ◆と き / 10月8日(木)～11日(日) 10:00～17:00
- ◆と ころ / ぎふ清流文化プラザ2階 長良川ホールなど
(岐阜市学園町3-42)
- ◆料 金 / 無料
- ◆問 / (公財)岐阜県教育文化財団内 岐阜県障がい者芸術文化支援センター
☎058(233)5377 FAX058(233)5811

TASCぎふ

検索



情報ボックス



県広報は県公式ウェブサイト、広報紙ポータルサイト「マイ広報紙」・「岐阜イーブックス」、広報紙アプリ「マチイロ」でも公開中!
※掲載している二次元コードは、スマートフォンの機種やアプリなどによって、読み込めない場合があります



高山陣屋において伝統芸能公演・伝統文化展示を開催します

高山陣屋において、郡上踊り、地歌舞伎公演及び伝統文化展示を開催します。※無料

- とき/郡上踊り10月3日(土)、地歌舞伎10月4日(日)、展示9月26日(土)～10月4日(日)
- 申込方法/高山陣屋ウェブサイトの専用フォームから申込(9月3日(木)～)
- 問/高山陣屋伝統芸能公演事務局 ☎0584(71)6139

高山陣屋

検索



「アーティスト・イン・ミュージアム AiM Vol.8 中路景暁」を開催します

アーティストの中路景暁氏を招聘して、公開制作・作品展示を行います。

- とき/公開制作:9月8日(火)～27日(日)
作品展示:10月3日(土)～25日(日)
10:00～18:00(入場は17:30まで)
- ところ/県美術館アトリエ(岐阜市)
- 料金/無料
- 問/県美術館 ☎058(271)1313

岐阜県美術館

検索



アイコン
説明

催し

募集

資格・研修

その他



「中山道ぎふ17宿 歩き旅2020秋」を開催します

県内の中山道を舞台に、中山道文化やグルメ、ウォーキングなどが楽しめます。

- とき/9月26日(土)～12月6日(日)
- 申込方法/ウェブまたは電話で申込
- 定員・料金・申込期限/プログラムによる
- 申込先・問/ぎふ歴史街道ツーリズム事務局 ☎0584(71)6134

中山道ぎふ17宿歩き旅

検索



特別展「光秀が駆けぬけた戦国の岐阜」を開催します

岐阜県博物館では、特別展「光秀が駆けぬけた戦国の岐阜」を開催します。

- とき/9月18日(金)～11月15日(日)
9:00～16:30(入館は16:00まで)
※11月からは9:30～
- ところ/県博物館(関市)
- 料金/一般600円、大学生300円、高校生以下無料
- 問/県博物館 ☎0575(28)3111

岐阜県博物館

検索



スマホ・パソコンで国勢調査

国勢調査は日本に住んでいるすべての人及び世帯が対象です。9月中旬から、調査員が各戸を訪問し、調査書類をお配りしますので、調査にご協力をお願いします。

- 回答/インターネット:9月14日(月)～10月7日(水)※回答はインターネットを推奨
- 調査票(紙):10月1日(木)～7日(水)
- 問/県庁統計課 ☎058(272)8184

国勢調査2020

検索



目標6 安全な水とトイレを世界中に



県では、清流の恵みを次世代につなぐため、「岐阜県汚水処理施設整備構想」を策定して、下水道や浄化槽等の汚水処理施設を、市町村と連携して整備しています。

- 問/県庁下水道課 ☎058(272)8669

岐阜県 汚水処理

検索

SDGsに取り組もう!



募 集



人間ドック追加募集

国民健康保険および後期高齢者医療制度に加入している方を対象に人間ドックの募集を行いました。が、定員にまだ余裕があります。ご自身の健康増進のために、健康度をチェックしてみませんか。

※特定健診やぎふ・すこやか健診との重複受診はできません。

受診時期 令和3年2月～3月

※受診日時は、受診日の1カ月前までに市立総合病院から連絡します。

申込方法 人間ドック申込書（7月中旬送付）を市民課保険年金係へ提出（郵送可）してください。

各支所でも受け付けます。（先着順）

※コースによっては定員に達しており、追加募集を行わないものもあります。申込前にお問い合わせください。

※オプション希望の場合は、要相談となります。

申・問 市民課保険年金係（内線131）

コミュニティ助成事業

自治総合センターでは、宝くじの社会貢献広報事業として、コミュニティ活動や自主防災組織の活動に必要な備品・施設の整備に対する助成を行っており、令和3年度の助成対象事業を募集しています。

※自治総合センターの審査によって採択されるため、すべての事業が採択されるとは限りません。

申込期限 10月2日（金）

申・問 まちづくり推進課（内線312）



宝くじキャラクター
クーちゃん

市営住宅の入居者

募集住宅戸数 追沢団地

A棟1戸 家賃 21300円／

31800円

C棟4戸 家賃 35200円／

52400円

（別途 共益費1000円 駐車

場代1575円）

※家賃は入居者全員の所得総額によって決まります。

資格 立退きを迫られているなど

の条件で、住宅のあてが無く次の条件を満たすこと

▽市内に居住または勤務していること

▽同居しようとする親族があること（単身者の方はお問合せください）

▽入居者全員の所得の合計が基準以内で、市税を完納していること

▽申込者および同居しようとする親族が暴力団員でないこと

申込期間 10月12日から19日（入居資格を事前相談の上の申込み）

その他 入居日は、部屋の修繕後の11月下旬を予定。連帯保証人が2人必要です。

問 生活環境課（内線176）

「児童福祉週間」標語

毎年5月5日の「こどもの日」

から1週間の期間は、児童福祉週間とされています。令和3年度の児童福祉週間に向けて、標語を募集します。詳しくはホームページを参照ください。

募集期間 9月1日（火）～10月20日（火）

※郵送の場合、当日消印有効

募集内容 子どもたちを応援する標語や未来に向けての子どもからのメッセージとなる標語

のメッセージとなる標語

問 公益財団法人児童育成協会「標語募集」係（☎03-5357-1174 FAX 03-5357-11809）

ご案内

令和2年度市功労者表彰
該当者調査

来年2月に社会福祉、保健衛生、教育文化、消防、経済などの分野で功労のあった方を表彰します。

次の事項に該当する方がありましたら、10月9日（金）までに連絡をお願いします。

▽市内の同一事業所に30年以上勤務し、勤務状況が良好な方

※工業・商業組合などに加入している事業所へ勤務している方は、組合へ連絡をお願いします。

▽10年以上にわたってボランティア活動を続けている方

問 秘書広報課秘書係（内線611）

空き家お悩み無料相談会

空き家の所有者や管理者の悩みに専門相談員が面談で答えます。

期日 10月27日（火）

時間 午前10時～午後4時20分
(二組50分まで)

場所 市役所2階 相談室2B

対象 空き家の所有者や管理者
(相続人含む)

相談内容 空き家の適正管理、売買、賃貸、解体など

申込開始 9月25日(金) 午前8時30分(先着5組)

申・問 生活環境課(内線176)

地籍調査成果の登記完了

下石町の一部(下石第7地区)の地籍調査の成果の登記が完了しました。成果図の発行は、建設総務課地籍調査係で行っています。他地区の進行状況などの詳細は、市ホームページをご覧ください。

問 建設総務課(内線558)

野焼きは禁止 ごみは燃やさなくて

野焼きの際に発生するにおいや煙によって「洗濯物が干せない。」などの苦情が寄せられています。廃棄物(ごみ)を野外で燃やす「野焼き」は、法律により禁止されています。一部の例外規定はありますが、ごみは燃やさず、指定され

た集積所に出すか、環境センターへ直接持ち込んでください。

野焼き禁止の例外規定(抜粋)

▽稲わらの焼却など、農林業などを営むためにやむを得ない焼却
▽落ち葉たきなど、日常生活における軽微な焼却

▽どんど焼きなど、風俗習慣上の行事における焼却

※前述の場合でも、生活環境上支障を与えるなどの苦情がある場合は指導の対象となります。風向きや時間帯に注意し、近所の方に声を掛けるなどの最低限のマナーを守りましょう。

問 生活環境課(内線177)

9月24～30日は結核予防週間

結核は過去の病気ではありません。今も国内で年間1万6千人が新たに発症している現代の病気です。自分自身の健康を守り、家族や友人などへの感染を防ぐためにも、早期発見・早期治療が必要です。定期的に健診を受けましょう。

こんなときは病院へ

▽たんの絡む咳が2週間以上続く
▽微熱・体のだるさが2週間以上続く

問 保健センター(552010)

10月1日から国保の保険証が 新しくなります

現在の保険証(国民健康保険被保険者証)の有効期限は、9月30日(水)です。新しい保険証は、9月中に簡易書留で郵送します。

10月1日以降に医療機関などを受診する際は、新しい保険証を窓口に提出してください。古い保険証は10月1日以降に破棄してください。

「保険証と高齢受給者証の一体化」に関連し、今回の更新からすべての方の保険証の有効期限が令和3年7月31日となっています。

令和3年の更新では7月中に保険証を郵送しますので有効期限が途切れることはありません。

※「保険証と高齢受給者証の一体化」：令和3年8月1日から70

74歳の被保険者に交付される「高齢受給者証」がなくなり、「保険証」に負担割合が記載されます。

問 市民課保険年金係(内線127)

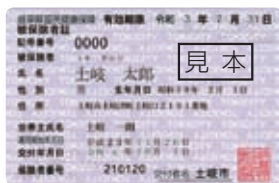

高齢者サロン

シルバー人材センターの会員と楽しい時間を過ごしませんか。ゲームや手遊び、手品、腹話術などで盛り上がりましょう。

期日 10月2日(金)、9日(金)、16日(金)

時間 午前9時30分～11時30分

場所 駄知公民館(2・16日)、雨池公民館(9日)

内容 レクリエーションなど
参加費 無料

問 市シルバー人材センター(573810)

じん肺認定者の皆さんへ

東濃地区じん肺対策協議会では、過去に粉じん作業に従事していたじん肺認定対象者に対し、見舞金または供金を支給します。

対象 ▽労働局からじん肺管理区分「管理4」の認定を受けた方
▽じん肺の合併症により労災保険の給付を受けている方

申 産業振興課にある申請書とじん肺管理区分決定通知書の写しを10月16日(金)までに提出ください。
問 産業振興課(内線322)

産前産後期間 国民年金保険料の免除

国民年金第1号被保険者が出産した際、出産前後の一定期間の国民年金保険料が免除される制度が平成31年4月から始まりました。

対象

国民年金第1号被保険者で出産日が平成31年2月1日以降の方

免除期間

出産予定日または出産日が属する月の前月から4カ月間
※多胎妊娠の場合は、出産予定日または出産日が属する月の3カ月前から6カ月間

添付書類

▽産前の届け出：母子健康手帳など

▽産後の届け出：不要

※被保険者と子が別世帯の場合は、出生証明書などの出産日や親子関係を明らかにする書類が必要です。

問 多治見年金事務所（☎220255）または市民課保険年金係（内線123）

水道メーターの取り替え

計量法に基づく検定期限（8年）が満了となる前に、水道メー

ターの取り替えを実施します。

取り替え作業は、市が発行する身分証明書を携帯する作業員が行います。皆さんの敷地内での作業となりますので、ご協力を願います。また、メーターボックスや止水栓の上に車や物を置かないようにお願いします。

調査期間 10月中旬～11月上旬

作業期間 11月6日（金）～20日（金）

対象地区 泉・肥田町

対象家屋 対象地区でメーターの検定期限が満了する約720軒

問 上下水道課（内線338）

コミュニティ助成事業 実績報告

宝くじの社会貢献広報事業として行われている「令和2年度コミュニティ助成事業」により、妻木町区長会がテント、ミストファン、太鼓などの備品を宝くじの助成金で整備しました。整備した備品は今後の夏祭りや町内のイベントの際に使用されます。

問 まちづくり推進課（内線312）



織部ヒルズオータムフェア



ゆっくり、見て触れて、「ちょっといい陶器」や「おしゃれな陶器」などお気に入りの品を見つけてください。

日時 9月19日（土）・20日（日）午前10時～午後5時
場所 織部ヒルズ（土岐美濃焼卸団地内）
内容 クラフト市、陶器販売、インスタグラム写真コンテストなど

問 土岐美濃焼卸センター（☎551322）

駄知どんぶりまつり2020



駄知町の窯元や商社による特別な一品に出会える蔵出し販売など、楽しい企画がいっぱいです。

日時 10月3日（土）午前9時～午後5時
4日（日）午前9時～午後4時
場所 駄知町内窯元周辺

問 だち窯やネット事務局（☎594188）

新型コロナウイルス感染症の状況により、変更・中止となる場合があります。詳しくは各イベントのホームページをご覧ください。会場では感染症予防対策を講じて実施しますが、ご来場の際はマスク着用など感染症予防対策をしてご来場ください。

日商簿記検定試験

期日 11月15日(日)

場所 土岐商工会議所

受験料 ▽1級Ⅱ7850円 ▽

2級Ⅱ4720円 ▽3級285

0円

持ち物 受験票、電卓またはそ

ろばん、筆記用具、身分証明書

申込期間 10月1日(木)～10月16

日(金)

申込方法 ▽窓口Ⅱ申込書(窓口

配布または土岐商工会議所ホーム

ページからダウンロード)を、申

込期間(祝日を除く)の午前8時

30分～午後5時15分までに受験料

を添えて申し込みください。

▽インターネットⅡ同所ホームペ

ージから申し込みください。

※別途申込手数料が必要

問 土岐商工会議所(☎541131)

自衛官等採用制度説明会

防衛省自衛隊では、自衛官等採用制度説明会を実施しています。自衛隊の仕事に興味のある方は事前に電話にて連絡ください。

期日 事前予約により随時実施中
時間 午前10時～午後5時

場所 自衛隊恵那地域事務所(恵

那市長島町)

申・問 自衛隊恵那地域事務所

(☎0573-2614310)

お願い



農地の利用状況調査

遊休農地の把握や違反転用の防止のため、9月・10月に市内全ての農地の利用状況を調査します。

農地を見回り調査しますので、ご理解とご協力をお願いします。

問 農業委員会事務局(産業振興課内 内線326)

Jアラート全国一斉情報伝達試験

緊急時に正しく情報を伝えるため、市内全ての防災行政無線で全国瞬時警報システム(Jアラート)の試験放送を行います。皆さんのご理解とご協力をお願いします。※天候などの状況により、中止になる場合があります。

問 日時 10月7日(水) 午前11時
危機管理室(内線511)

善意



次の方から寄付をいただきました。ありがとうございます。

●福富泰岳様から市へ 市内小中学校図書館充実のために200万円

●駄知同友会様からみなみ保育園へ 子ども用・大人用マスク150枚

●白石文伸様から駄知中学校へ 扇風機・冷風扇17台ずつ(44万円相当)

●ウエムラ(株)様から市へ フェイスシールド60個、マスクケース100個(2万4千円相当)

●飛翔同年会様から駄知公民館へ デジタルピアノ1台(14万円相当)

●株式会社カク仲様からみなみ保育園へ ひんやりUVカットマスク37枚

●株式会社カク仲様から駄知小学校へ ワンタッチテント8張(106万円相当)

オンライン宝庫

9月23日(水) 発売!!

1枚300円

この宝庫の収益金は市町村の明るく住みよいまちづくりに使われます。

(公財)岐阜県市町村振興協会

土地月間

10月は土地月間
10月1日は土地の日

土地は、限られた貴重な資源です。将来の子どもたちのため、明日の豊かな暮らしのため、有効活用しましょう。

問 都市計画課(内線547)

目の愛護デー

10月10日は
「目の愛護デー」

1年に一度は目の健診を！
気付きにくい目の病気をチェックしてもらいましょう。

10月はがん検診推進キャンペーン

自分自身やあなたを必要とする人のためにも、がん検診を受診しませんか。国民の2人に1人が“がん”にかり、市では3人に1人が“がん”で亡くなっています。



がん検診
めざせ受診率50%超

通信販売を利用して贈り物を
するときの気遣い

通信販売のシステムを利用し家族や知人に贈り物をすることはありませんか。最近、「宅配便で荷物が届いたが、注文した覚えがない」などの相談が、窓口によく寄せられます。場合によっては、注文していない商品を勝手に送り付け、代金を請求する「送り付け商法」である可能性もあります。しかし、請求がなかった商品の場合、誰からの贈り物なのか、あるいは家族の誰かが購入した物なのか、受取人に知らされていなかったということも少なくありません。この場合、送り状に注文者の情報の記載がなく、送り元が事業者の名前で発送していることが多いです。そうすると受取人は、せっかくの贈り物を不審な荷物と勘違いしてしまうことがあります。

送り主は、事業者が注文者の名を記載し、依頼するか、受取人に商品が届くことを事前に伝えておく気遣いが必要です。身に覚えのない荷物が届いたときは、注文者に心当たりがないか、確認しましょう。「送り付け商法」など不審な宅配物であれば、消費生活相談窓口にご相談ください。

消費生活相談窓口

場所 市役所 1 階 生活環境課

日時 月～金曜日・午前 9 時～午後 4 時（予約優先） 祝日除く

※相談には、できるだけ契約者本人がお越しください。

考えよう！ ゴミの減量化・資源化

環境センター ☎53325

食べきり運動をはじめよう！

10月は「食品ロス削減月間」、10月30日は「食品ロス削減の日」

小売店での売れ残り、飲食店や家庭での食べ残しなど本来は食べることができたはずの食品が廃棄されてしまう「食品ロス」。

食品廃棄物のうち食品ロスは年間

643万トン

その約半分は
家庭から出ています。

国民 1 人当たり食品ロス量

1日 約139g

※茶碗約 1 杯のご飯の量に相当

年間 約51kg

※年間 1 人当たりの米の消費量（約54kg）に相当

わたしたちにできる食品ロス削減

- ・食べられる分だけ、計画的に買う
- ・残った食材は、別の料理に活用する
- ・賞味期限と消費期限を正しく理解
賞味期限＝おいしく食べられる期限
消費期限＝安全に食べられる期限



リメイクレシピや
使い切りレシピ
などを紹介





令和2年度全国地域安全運動について

10月11日(日)から20日(火)までの間、各都道府県警察では「みんなでつくろう安心の街」をスローガンに全国地域安全運動を実施します。

この運動は、地域みなさんと関係機関・団体・警察などがお互いに連携して、地域ぐるみで地域安全活動に取り組むことにより犯罪や事故のない安全で安心して暮らせる地域社会を実現することをねらいとしています。

活動重点是、

❶ 身近な犯罪からの被害防止

❷ 子供と女性の犯罪被害防止

❸ ニセ電話詐欺の被害防止

の3つです。



運動中は、侵入盗や自転車盗などの街頭犯罪やニセ電話詐欺被害防止の広報活動、登下校時などの見守り活動、コンビニエンスストアなどに対する立ち寄りを強化し被害防止活動を行います。

安全・安心なまちづくりのため、みなさんのご協力をよろしくお願いします。

問 多治見警察署警務課 ☎②0110 (代表)

新型コロナウイルス感染拡大による中止イベント

開催月	行事名	問
10月	美濃焼伝統工芸品まつり	美濃焼伝統産業会館 ☎⑤5527
10月	あかりの夕べ	土岐津陶磁器工業協同組合 ☎⑤2151
10月	妻木八幡神社 流鏝馬	妻木八幡神社 ☎⑦6441
10月	土岐高山城戦国合戦まつり	高山城高山宿史跡保存会 ☎⑤0112
10月	健康を守る市民の集い	保健センター ☎⑤2010
10月(例年7月)	土岐市織部まつり	土岐市織部まつり協賛会 ☎⑤41131
11月	アグリフェスタ 2020 土岐市農業祭	産業振興課 (内線326)
11月	曾木公園もみじライトアップ	曾木支所 ☎⑤3001
11月	下石どえらゐええ陶器祭り	下石陶磁器工業協同組合 ☎⑦6101
11月	福祉祭り	高齢介護課 (内線232)
4月~令和3年1月	土岐市消防団活動写真コンクール	消防本部 ☎③0041



人口と世帯数（8月末日現在・外国人を含む）（ ）内は前月比

総人口 57,548人（-32人）
 男 27,963人（-13人） 女 29,585人（-19人）
 世帯数 24,709戸（+ 8戸）

火災と救急出動（8月）

火災発生 3件（14件）
 救急出動 240件（1,645件）

交通事故（7月）（累計）

人身事故 5件（50件）
 負傷者 6人（65人）
 死亡者 0人（0人）

ひとりで悩まないで

10月の相談窓口

※予約は電話でも可能です。
 ※相談会場には、終了時間の30分前までに
 お越しください。

今月の納税
 下水道事業受益者負担金
 および分担金（第2期）
 納期限 9月30日（水）
 再振替 10月15日（木）
 上下水道課（内線342）

市民相談

毎週火曜日（祝日除く）
 午後1時～4時
 市役所2階・会議室2B

■生活環境課（内線172）

人権相談 要予約

10月8日（木）
 午後1時30分～3時30分
 市役所3階・相談室3B

■まちづくり推進課（内線312）

弁護士無料法律相談

10月19日（月）午後1時～3時40分（1人20分間）
 市役所2階・会議室2A
 ※要予約・10月1日（木）午前8時30分から先着8人まで。
 ※多くの方に利用いただくため、半年以内に利用した方は申し込みできません。

■生活環境課（内線172）

行政相談

10月14・28日（水）
 午後1時～3時
 市役所3階・相談室3B

■生活環境課（内線172）

知的障害者相談

10月7日（水）
 午前10時～午後3時
 文化プラザ

■福祉課（内線218）

障がい者
就労支援巡回相談

10月6日（火）
 午後1時30分～3時
 ホーリークロスセンター
 ■サテライト ☎269721

消費生活相談

毎週月～金曜日
 午前9時～午後4時
 市役所1階・生活環境課

■生活環境課（内線172）

こころの健康相談 要予約

10月20日（火）
 午後1時～3時
 東濃保健所

■東濃保健所 ☎231111
 ■保健センター ☎552010

健康相談 禁煙相談
食事相談
みそ汁の塩分測定

10月21日（水）
 午後1時15分～2時30分
 保健センター
 ■保健センター ☎552010

休日急病診療所

※事前に問い合わせの上、受診してください。
 診療科 内科・小児科
 場所 駄知町1272-5（駄知診療所併設 ☎591500）
 ※急病の際の医院照会は、救急医療情報センター ☎553799へ。

●現在薬を飲んでいる方は、その名前や効果などを記入した用紙（お薬手帳など）をお持ちください。

10月の診療日 4日（日）、11日（日）、18日（日）、25日（日）
 受付時間 午前9時～11時30分、午後1時～5時30分

■保健センター ☎552010

高齢者の生活・介護相談

毎週月～金曜日（祝日除く）
 午前8時30分～午後5時15分
 ■市役所地域包括支援センター（高齢介護課内 ☎541131）
 ■西部地域包括支援センター（ウエルフェア土岐 ☎576661）
 ■東部地域包括支援センター（とき陶生苑内 ☎598678）

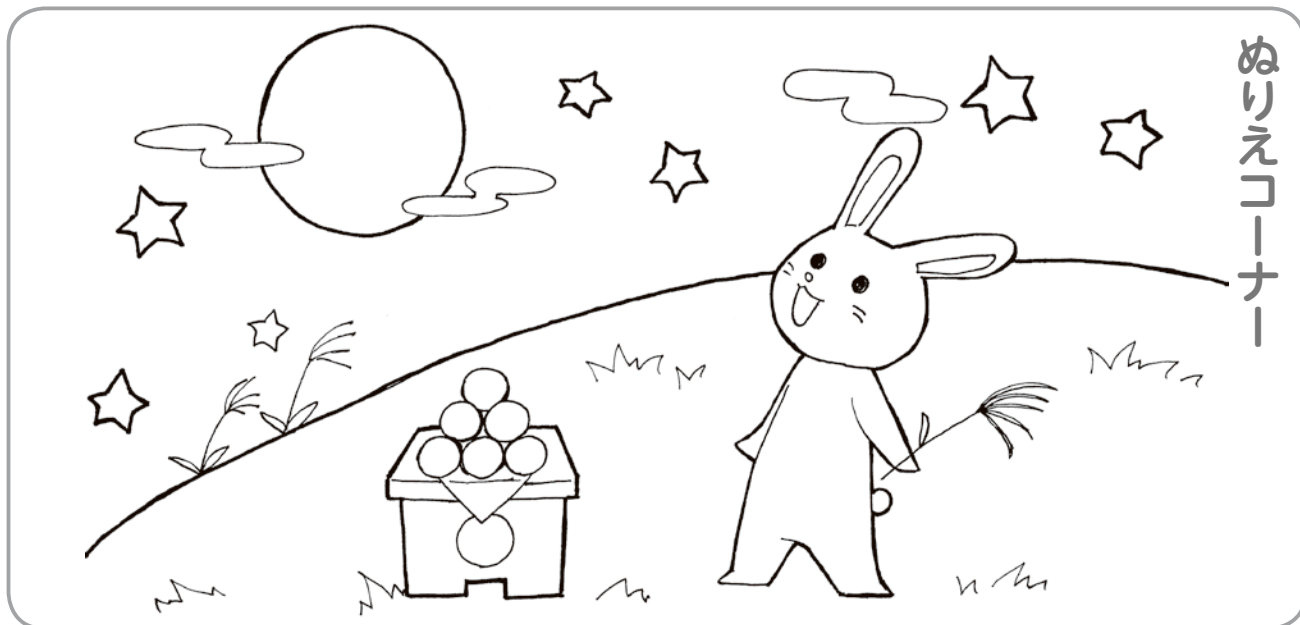

ぬりえコーナー

※このぬりえは、土岐紅陵高等学校美術工芸系列の生徒の皆さんに作成していただきました。