



姉妹都市提携40周年を記念し
ここ土岐の地にて
いつまでも変わらぬ友好を誓う
令和元年11月18日
Turin市長 G. Galpieri
土岐市長 林 藤彦 司

主な内容

- 02 市の財政事情の公表
- 04 年末年始の業務案内
- 05 特定健診の集団健診の実施
- 06 土岐市一周駅伝の参加チーム募集

11月18日(月)
姉妹都市提携
40周年記念式典(市役所)



令和元年度

土岐市の財政事情を公表します

問 企画財政課財政係（内線531）

市民の皆さんに市政への関心と理解を深めていただくために、毎年6月と12月に市の財政事情をお知らせしています。これは、皆さんの家庭の家計簿に当たるもので、今回は令和元年度（令和元年9月末日現在）の予算執行状況などを一般会計・特別会計・企業会計に分けて公表します。端数処理の都合上、合計額が合わない場合があります。

一般会計

令和元年度一般会計の予算現額は、当初予算額233億4,000万円に前年度からの繰越事業額、補正予算額を合わせ、263億812万円となりました。

収入・支出済額
予算現額 (収入・執行率)

歳入 $\frac{101\text{億}5,097\text{万円}}{263\text{億}812\text{万円}}$ (38.6%)

歳出 $\frac{96\text{億}6,160\text{万円}}{263\text{億}812\text{万円}}$ (36.7%)

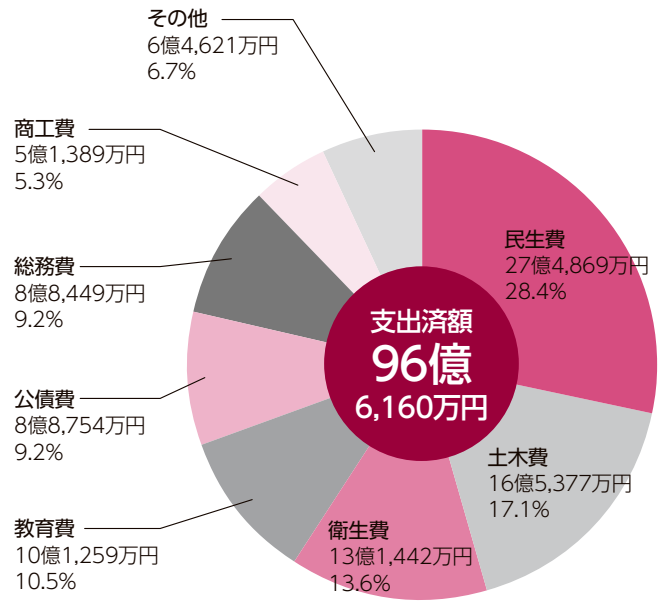
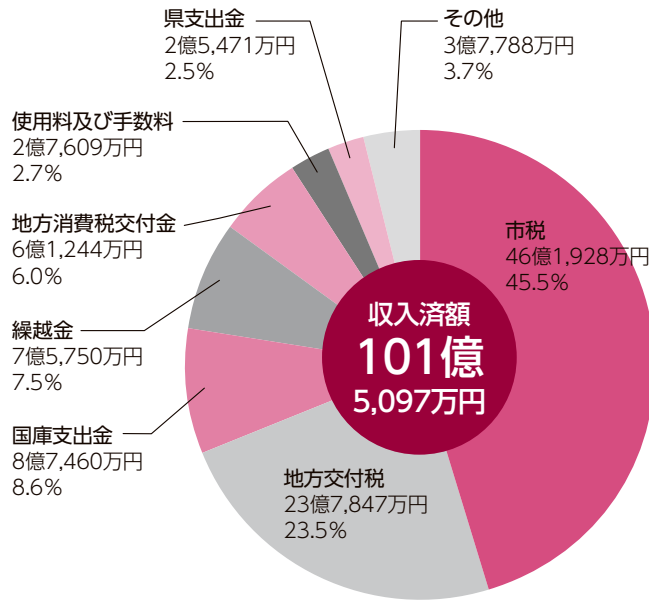

その他の内訳：地方譲与税、利子割交付金、配当割交付金、株式等譲渡所得割交付金、ゴルフ場利用税交付金、自動車取得税交付金、地方特例交付金、交通安全対策特別交付金、分担金及び負担金、財産収入、寄附金、繰入金、諸収入、市債

その他の内訳：議会費、労働費、農林水産業費、消防費、災害復旧費、諸支出費、予備費

用語解説

市税…市民税、固定資産税、都市計画税、軽自動車税など
 地方交付税…地方自治体間の財源の不均衡を調整するために国から交付されるお金
 国庫・県支出金…特定の目的のために国や県から交付されるお金
 繰越金…会計年度が終了し次の年度へ持ち越したお金
 地方消費税交付金…地方消費税の一部を財源として、県が人口と従業者で按分し、市に対して交付するお金
 使用料及び手数料…公共施設などの利用料金や、特定の者に提供されるサービスの対価として徴収するお金

民生費…高齢者や障がい者、児童福祉サービスなどに使われるお金
 土木費…道路や公園の整備、維持に使われるお金
 衛生費…各種健診や予防接種、ごみ処理などに使われるお金
 教育費…幼稚園、小・中学校の教育や生涯学習などに使われるお金
 公債費…市債の返済に使われるお金
 総務費…戸籍管理や税の徴収、庁舎の管理などに使われるお金
 商工費…商工業や観光の振興などに使われるお金

市民1人当たりの税の負担額・支出済額 (令和元年9月末日現在人口：58,099人)

税負担 79,506円

(内訳)

固定資産税	41,394円
市民税	26,082円
都市計画税	6,282円
軽自動車税	2,752円
たばこ税	2,726円
入湯税	270円

支出済額 166,295円

民生費 47,311円 	土木費 28,465円 	衛生費 22,624円 
教育費 17,429円 	公債費 15,276円 	その他 35,190円 

企業会計

〈水道事業〉

業務の状況

区分	業務量
配水量	3,353,933m ³
給水件数	23,228件
給水人口	57,982人

経理の状況

区分	金額
収入	8億6,135万円
支出	7億5,187万円
差引	1億948万円

〈下水道事業〉

業務の状況

事業名	使用件数
公共下水道	16,239件
農業集落排水	159件

経理の状況

区分	金額
収入	9億9,761万円
支出	7億8,773万円
差引	2億988万円

特別会計

事業	予算現額	収入済額	支出済額
国民健康保険	61億485万円	20億498万円	17億7,083万円
駐車場事業	1億7,174万円	3,993万円	1,242万円
介護保険(保険事業勘定)	60億8,401万円	27億1,820万円	23億8,122万円
介護保険(サービス事業勘定)	1,842万円	909万円	513万円
土岐市・瑞浪市 介護認定審査会	4,155万円	2,078万円	1,507万円
土岐市・瑞浪市 障害者総合支援認定審査会	577万円	289万円	189万円
後期高齢者医療	7億7,436万円	2億1,158万円	1億7,302万円
合計	132億70万円	50億744万円	43億5,957万円

〈病院事業〉

業務の状況

病院・施設名	区分	利用者数	1日平均利用者数
総合病院	入院	24,761人	135人
	外来	47,890人	393人
駄知診療所	外来	4,172人	36人
老人保健施設 やすらぎ	入所	12,134人※	66人
	通所	3,709人	25人

※居宅介護サービス入所利用者を含む。

経理の状況

区分	総合病院※ ¹	駄知診療所
収入	24億6,248万円※ ²	2,717万円
支出	23億8,996万円	3,210万円
差引	7,252万円	▲493万円

※¹老人保健施設を含む。

※²一般会計からの繰入金6億円を含む。

市債

会計	市債現在高	
一般会計	総務債	28億6,593万円
	民生債	3億3,301万円
	衛生債	5億8,093万円
	農林水産業債	569万円
	土木債	29億8,420万円
	公営住宅債	1億2,365万円
	消防債	8億3,002万円
	教育債	30億2,552万円
	災害復旧債	3,333万円
	その他	58億5,432万円
	小計	166億3,660万円
企業会計	下水道事業債	79億500万円
	農業集落排水事業債	2億6,373万円
	病院事業債	19億4,216万円
	水道事業債	24億9,592万円
小計	126億681万円	
合計	292億4,341万円	

年末年始の業務案内

市役所や支所の業務は、一部を除き12月28日(土)から1月5日(日)まで休みです。年明けは1月6日(月)から開始します。なお、ごみ・し尿の収集業務については、本紙12月1日号をご覧ください。

主な施設の休み



市役所・各支所 総合病院(※1)、駄知診療所 保健センター・すこやか館 セラテクノ土岐 ウエルフェア土岐 美濃焼伝統産業会館	12月28日～1月5日
美濃陶磁歴史館	12月26日～1月6日
図書館	12月27日～1月4日
セラトピア土岐 文化プラザ	12月28日～1月4日
道の駅 どんぶり会館	12月30日～1月1日
道の駅 志野・織部	1月1日
バーデンパークSOGI(※2)	営業します

- ※1 総合病院は、施設が休みであっても救急などの業務を行う場合があります。詳しくは総合病院(☎2111)へお尋ねください。
- ※2 12月31日(火)から1月3日(金)までは午前10時～午後6時の短縮営業(1月1日のみ正午～午後6時)です。

市民課住民係の窓口業務

開設日時 12月29日(日)・30日(月)、1月5日(日)
午前8時30分～午後5時

証明書の交付	住民票、戸籍附票、戸籍謄抄本、身分証明、印鑑証明
印鑑登録	印鑑登録
住民異動届	転入、転居、転出、世帯分離 など ※海外からの入国、外国人の方の転入の 手続きは不可
戸籍届	死亡届、出生届、婚姻届、離婚届、養子 縁組届 など ※外国人の方は、死亡届のみ手続き可
その他	埋火葬許可

☎ 市民課住民係 (内線112～116)



年末年始の急病・けが・歯科診療

年末年始に急な病気やけがのため診療が必要なときは、救急病院案内(☎3799)へ問い合わせてください。診療可能な医療機関を電話でご案内します。

案内を受けた医療機関に電話で確認をしてから、健康保険証や福祉医療費受給者証を持って受診してください。

■休日診療

開設日時 12月31日(火)～1月3日(金)
午前9時～11時30分、午後1時～5時30分
場 所 駄知町1272-5 (駄知診療所併設・☎1500)

■夜間在宅当番医

開設日時 12月30日(月)午後1時～午後9時
12月31日(火)～1月3日(金)
午後6時～午後9時
※当番医は、土岐医師会ホームページを
ご覧になるか、救急病院案内(☎3799)
でお尋ねください。



土岐医師会
ホームページ

☎ 保健センター (☎2010)

■休日歯科診療

受診する場合は、当番診療所へ問い合わせの上、お出掛けください。

診療時間 午前9時～午後3時

当番診療所

12月29日(日)	大塩歯科	(妻木町・☎8139)
30日(月)	おおた歯科	(妻木町・☎5070)
31日(火)	小栗歯科	(泉町・☎3237)
1月1日(水・祝)	櫻井歯科診療所	(肥田町・☎0369)
2日(木)	加藤歯科医院	(泉町・☎1590)
3日(金)	佐々木歯科医院	(土岐津町・☎0866)

民生委員・児童委員・主任児童委員

民生委員・児童委員・主任児童委員の退任式・委嘱状伝達式が12月2日（月）、セラトピア土岐で行われました。民生委員・児童委員の任期である3年を終え、11月30日（土）に退任された77人へ感謝状が贈られ、新たに任命された79人と再任された73人に委嘱状が伝達されました。



感謝状を受け取る退任者



委嘱状を受け取る新任者

今回の一斉改選で各地区合計152人の方が民生委員・児童委員を委嘱されました。

地区	人数	地区	人数
土岐津	26	駄知	19
下石	17	肥田	14
妻木	15	泉	27
鶴里	10	泉西	18
曾木	6		

■民生委員・児童委員・主任児童委員とは

民生委員・児童委員

都道府県知事からの推薦により、厚生労働大臣から委嘱された方々です。

地域において、住民の立場に立って相談に応じ、地域の方々の見守り、関係機関へのつなぎ役、福祉事務所などの行政機関の業務に協力するなどして、幅広い地域福祉活動をボランティアで行っています。

主任児童委員

主任児童委員は、民生委員・児童委員の中で、特に児童福祉に関することについて専門的に担当し、学校や児童相談所、福祉事務所、教育委員会などと連携を取りながら、児童や児童を取り巻く環境について情報収集し、子育てを応援しています。

問 福祉課（内線223）

40歳～74歳の国民健康保険加入者の皆さんへ 特定健診の集団健診を実施します

下記の日程で特定健診の集団健診を実施します。自身の健康管理と、生活習慣病の早期発見・予防のため、この機会にぜひ受診しましょう。

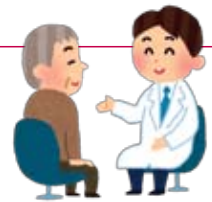

- 対 象 市国民健康保険に加入している特定健診未受診の40歳～74歳の方
 自己負担額 1,000円(今年度40歳到達者は無料)
 持 ち 物 保険証、受診券(受診期限は11月30日(土)ですが使用できます。紛失した方は再発行可能)
 注 意 事 項 ※「人間ドック」を受診した方は受診できません。

期日	時間	会場	申し込み方法
令和2年1月8日(水)～10日(金)	午後1時15分～3時	ききょうの丘 健診プラザ	受診日の前日までに会場に予約 ☎0115 ※平日午前8時30分～午後4時
令和2年1月14日(火)～1月17日(金)			
令和2年1月20日(月)			
令和2年1月19日(日)	午前9時～11時	セラトピア土岐	受診日に会場で申し込み

問 市民課保険年金係（内線126）

市民ロードレース大会の結果

第46回市民ロードレース大会が11月24日(日)に開催され、年齢などによって分けられた16部門(順位付けのないジョギング・ウォーキングの部を含む)に1歳～76歳686人が参加しました。



各部門の成績は、次の通りです。(敬称略・3位まで)

部門・距離	1位	2位	3位
小学男子 2km (3・4年生)	千原 颯 (下石小学校)	吹春 瞬 (土岐おりべ陸上クラブ)	井口聖侖 (土岐おりべ陸上クラブ)
小学男子 2km (5・6年生)	山下和希 (土岐おりべ陸上クラブ)	佐藤 良 (泉小学校)	寺田圭佑 (土岐津野球スポーツ少年団)
中学男子 4km (駒知中陸上クラブ)	吹春 蒼	鈴木啓太 (土岐津中学校)	植田聖太 (西陵中学校)
一般男子 6km (高校生～29歳)	和田浩亮 (土岐津町)	水野将吾 (泉町)	柴田蒼星 (多治見北高校)
一般男子 4km (30～39歳)	中尾 元 (土岐市役所陸上部)	佐々木武 (泉町)	安藤彰彦 (泉町)
一般男子 2km (40～49歳)	山田孝幸 (下石町)	柴田 俊 (鶴里町)	大東篤史 (下石町)
一般男子 2km (50～59歳)	野村和弘 (妻木町)	瀬川正美 (土岐津町)	柴田伸孝 (肥田町)
一般男子 2km (60歳以上)	田中秀之 (泉町)	山田順一 (妻木町)	井口昭彦 (泉町)

部門・距離	1位	2位	3位
小学女子 2km (3・4年生)	桑崎涼音 (土岐おりべ陸上クラブ)	後藤千侑里 (DCスターズ)	安藤奈那香 (DCスターズ)
小学女子 2km (5・6年生)	植田琉唯 (土岐おりべ陸上クラブ)	井口流歌 (土岐おりべ陸上クラブ)	可知井杏奈 (土岐おりべ陸上クラブ)
中学女子 2km (泉中学校陸上部)	松原実柑	永岡里咲 (肥田中学校)	中村有沙 (泉中学校陸上部)
一般女子 2km (高校生～29歳)	鏡味沙耶 (泉町)	楓 美希 (肥田町)	林戸久代 (泉町)
一般女子 2km (30～49歳)	各務孝江 (土岐津町)	西村直子 (土岐津町)	井口早霧 (泉町)
一般女子 2km (50歳以上)	安藤久美子 (下石町)	石田路子 (泉町)	—
親子 1km	花木一貫/昴 (妻木町)	安藤伸治/遼希 (泉町)	安田孝臣/愛乃 (肥田町)

問 文化スポーツ課 (内線357)

第58回 土岐市一周駅伝の参加チームを募集します

駅前通りをスタート地点にゴールの市役所を目指し、立春の土岐市を一周する伝統の大会です。多数の参加をお待ちしています。

日 時 令和2年2月16日(日)
午前10時スタート ※雨天決行
開会式…午前9時15分～
(文化プラザ・ルナホール)
閉会式…競技終了後(同ホール)

チーム編成 監督1人、選手10人(8区間)
※中学・女性の部は、監督1人、
選手7人(5区間)

申込方法 1月17日(金)までに、参加費を添えて
文化スポーツ課へ申し込みください。

競技種別	資格	参加費
一般の部	市内在住者で編成 (高校生以上、女性混合も可)	4,000円
高校の部	市内の高校単位または市内在住者の市外高校単位で編成	3,000円
事業所の部	市内の同一事業所に勤務する方で編成 (事業主の家族も可)	4,000円
中学の部	市内の中学校単位で編成	2,000円
女子の部	市内の中学校・高校単位または市内在住 (高校生以上)・在勤の女子で編成	2,000円

問 文化スポーツ課 (内線357)

※参加費は、1チーム当たりの金額です。

水道の修理

家庭内で水道管の破裂や漏水があった場合(下図①)は、自己負担での修理となります。水道メーター横の止水栓で水を止めてから、配管を施工した業者へ修理を依頼してください。施工業者が休業などの場合は、土岐市水道工事指定店に依頼してください。

また、水道メーターの破損や、水道メーターより本管側での漏水の場合(下図②)は、上下水道課まで連絡してください。

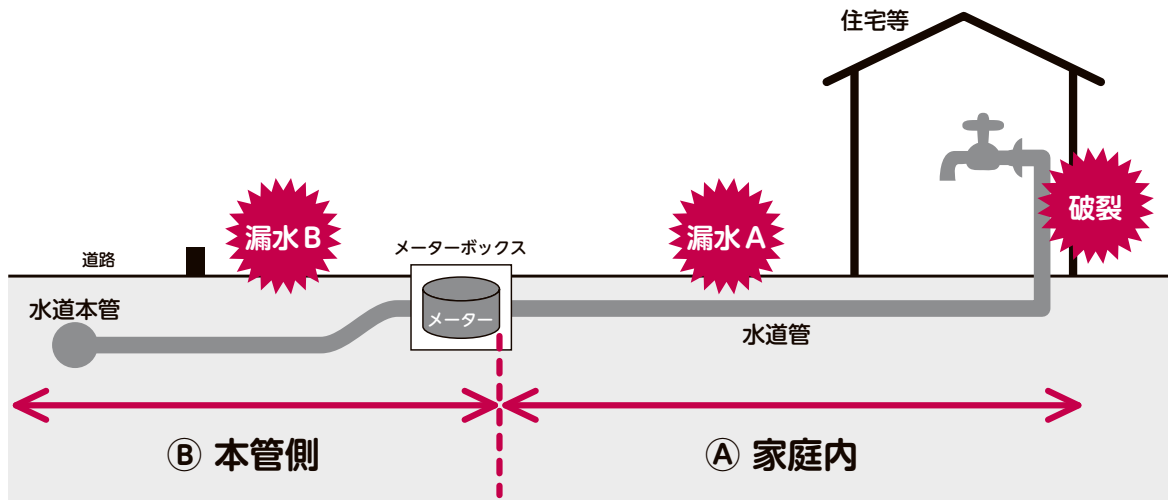

土岐市水道工事指定店

本市ホームページをご覧ください。上下水道課まで問い合わせください。

土岐市水道工事指定店

検索



問 上下水道課 (内線338)

土岐市総合計画審議会委員の募集

第6次土岐市総合計画に関する事項を調査・審議する委員を募集します。

任 期 令和2年3月頃～6月頃まで

募集人数 4人程度

応募資格

次の全てに該当する方

▷市政(まちづくり)に関心のある20歳以上の方

▷今後も引き続き市内に住所を有する予定の方

▷平日の昼間に開催する会議に出席できる方

▷国もしくは地方公共団体の議員でない方、または常勤の公務員でない方

報 酬 審議会への出席1日につき7千円

時 間 住所・氏名・生年月日・電話番号・応募動機と、まちづくりへの提言(600字程度)を任意の用紙に記入し、令和2年1月17日(金・必着)までに企画財政課(〒509-5192 住所不要・✉kizai@city.toki.lg.jp)へ郵送、メールまたは同課の窓口へ提出してください。

決定方法 書類選考により決定し、1月末までに通知します。

問 企画財政課 (内線527)

東鉄バス停留所の場所変更

下石町の「中央橋」が耐震補強補修工事のため、車両全面通行止め（歩行者は常時通行可能）になります。これに伴い、東鉄バス停留所が移設されます。

期 間 令和2年1月20日(月)～2月9日(日)

対象路線 ①土岐=下石=駄知線
②土岐=妻木線
③土岐=笠原線

※①、②の下石貢(A)は主要地方道 多治見恵那線上の下石貢(B)に変更になります。

※③は下石貢(A)・(B)に停車しません。

問 バスの運行について
産業振興課商工係（内線321）
東濃鉄道㈱多治見営業所（☎441616）
中央橋の工事について
土木課工務係（内線561）
岡島建設（☎523014）



「年齢別サロン」新規会員の募集

各児童館や児童センターで行う「年齢別サロン」の会員を募集します。

対 象 ▷1歳児クラス…2018年4月2日～2019年4月1日生まれ
▷2歳児クラス…2017年4月2日～2018年4月1日生まれ
※人数が多い場合は、クラス内でさらにクラス分けをする場合があります。



開催日・時間・場所・電話番号

開催日		場所・電話番号
1歳児	2歳児	
毎月第2木曜日 午前10時30分～11時30分	毎月第2水曜日 午前10時30分～11時30分	土岐津児童館・☎548815
		妻木児童館・☎573319
		泉児童館・☎545628
		駄知児童センター・☎591281
		肥田児童センター・☎554760
毎月第2水曜日 午前10時30分～11時30分	毎月第2火曜日 午前10時30分～11時30分	西部児童センター・☎576661(内線200)

※都合により日程を変更する場合があります。
※行事の詳細は、15ページ「なかよしだより」をご覧ください。

申込方法 2月3日(月)～7日(金) 午前10時～午後4時に最寄りの児童館・センターへ申し込みください。



募集

市立陶磁器試験場・セラテクノ土岐の伝習生

資格 次の全てを満たす方
 ▽市内に就職または就業の意志を有する満17歳以上の方
 ▽高校（これと同等以上の学歴を含む）を卒業（見込みを含む）した方 ▽健康で伝習に熱意を有する方

養成期間 令和2年4月1日から1年間

募集人員 若干名

授業料 免除

申 陶磁器試験場で交付する伝習生志願書に必要書類を添えて、令和2年2月14日（金）（土・日曜日、祝日は除く）までに申し込みください。※郵便での書類請求や提出はできません。

市下石陶史台6-38）まで申し込みください。
問 市卓球協会・鈴木さん（☎7921）

卓球選手権出場者

日時 令和2年1月19日（日）午前9時30分受付
場所 セラトピア土岐
対象 市内在住・在勤の方、市内の小・中学生および高校生



種目 ▽ジュニア男・女シングルス（中学2年生まで）
 ▽一般男・女シングルス（中学3年生以上）
 ▽男・女ダブルス（年齢制限なし）

※当日のエントリーはできません。

参加費 ▽シングルス11200円 ▽ダブルス11200円（高校生以下は、いずれも半額）※試合当日に徴収

申 令和2年1月10日（金）までに、はがきまたは封書で市卓球協会事務局・鈴木さん（〒509-5203・土岐

市民総合体育大会 冬季競技の参加者

日時 令和2年1月26日（日）午後0時30分
場所 モンテウス飛騨位山スノーパーク（高山市一之宮町）※肥田町浅野発の貸切バスを運行します（午前6時出発・有料）。

競技 ジャイアントスラローム、スノーボード

申 令和2年1月9日（木）までに市スキー協会・塚本さん（☎8620）または各町の体育協会へ申し込みください。

スケート競技

日時 令和2年2月1日（土）午後4時30分
場所 クリスタルパーク恵那
種目 スピード競技3種別13種目（年代別200・500・1000メートル、4周リレー）※小・中学生のオープン競技（200・500・100

ご案内

危険物取扱者試験 予備講習会

日時 令和2年1月20日（月）・21日（火）午前9時30分～午後4時30分（2日間）

場所 シンクタンク庁舎（岐阜市藪田南）

受講料 8千円（危険物安全協会員は5千円）※テキスト代は別途必要

申込方法 消防本部または南消防署にある申込書に受講料およびテキスト代を添えて、土・日曜日、祝日を除く12月16日（月）～令和2年1月17日（金）に消防本部へ申し込みください。

問 消防本部（☎0119）または南消防署（☎0119）

大人の製本講座

日時 2月9日（日）午後1時30分～4時

場所 市図書館

対象 一般

内容 御朱印帳作り

講師 田中稔さん

定員 16名（先着順）

持ち物 A5サイズの布2枚

申込開始 1月14日（火）午前10時 ※先着5人まで託児可。令和2年1月30日（木）までに申し込みください。

申・問 市図書館（☎1253）

保育園・こども園の2次入園申し込み

令和2年度の2次入園申し込みを令和2年1月10日（金）午前8時30分から、市役所子育て支援課の窓口で受け付けします。入園申込書などの配布は、随時、子育て支援課窓口で配布しています。

問 子育て支援課（内線186）

三国山元日歩こう会

新年の幕開けに家族や友人と一緒に歩きませんか。日の出は午前7時頃です。

日時 令和2年1月1日(水)
日時 午前6時出発

集合場所 鶴里支所駐車場
(※鶴里支所前から午前5時45分に送迎バスが発車します。)

対象 一般

内容 頂上までのウォーキング、頂上での豚汁サービス、餅投げなど

持ち物 歩きやすく、寒い服装、飲み物

※天候・道路状況により中止する場合があります。鶴里公民館へ確認してください。登山中止の場合は、午前7時30分から鶴里公民館でイベントを行います。

問 鶴里公民館 (☎⑤2176)



確定申告の会場

平成30・31年は、市庁舎の建て替え工事に伴いセラトピア土岐にて確定申告の受付を行っていましたが、令和2年は従来の文化プラザにて行います。日程など詳細については、本紙1月15日号でお知らせします。

申 税務課 (内線166)

簿記検定試験

期日 令和2年2月23日(日)
祝

時間 ▽2級 午後1時30分

▽3級 午前9時

場所 土岐商工会議所

受験料 ▽2級 4720円

▽3級 2850円

申 12月16日(月)～令和2年

1月23日(木)に同会議所にある申込書に受験料を添えて申し込みください。同会議所のホームページからの申し込みもできます。

問 土岐商工会議所 (☎⑤41131)

第8回東濃中部の医療提供体制検討会

土岐市、瑞浪市、JA岐阜厚生連の三者が土岐・瑞浪市の医療提供体制の今後について、具体的な方向性を話し合う検討会が開催されます。この検討会は公開されますので、希望する方は傍聴が可能です。

日時 12月25日(水) 午前10時

場所 保健センター

定員 30人程度

内容 1病院化に伴う新病院の建設位置、経営手法の検討など

問 企画財政課(内線527)



お願い

事業所の皆さんへ

市・県民税の特別徴収について

給与所得者にかかる市・県民税は、特別な事情がない限り所得税の源泉徴収と同じく特別徴収(給与支払者が給与から天引きする)によって徴収するものと定められています。

源泉徴収義務者で市・県民税の特別徴収をしていない方は、特別徴収への変更をお願いします。

問 税務課(内線161)

農業センサスへのご協力

この調査は農林水産省による、わが国の農林業や農山村地域の実態を明らかにするための最も基本的な調査です。

12月中旬から調査員が農業関係者の方々に訪問して聞きとり調査を行い、調査対象に該当した方へ調査票の記入をお願いいたします。記入された内容については、統計以外の目的には使用されませんので、ご協力を

お願いします。

問 企画財政課(内線528)



善意

次の方から寄付をいただきました。ありがとうございます。

消防団員募集中!!

市内在住・在勤・在学の方、消防団に入団しませんか?

詳しくは消防本部まで問い合わせください。

問 警防課 (☎⑤0041)

- 林おかぎ様から市へ 社会福祉向上のため1万円
- 駄知同友会・仁互様同年会から駄知中学校へ アルトサクス1本(20万円相当)
- 陶都信用農業協同組合様から市老人保健施設やすらぎへ 精米100キログラム
- 廣島清様から市老人保健施設やすらぎへ ラコーLNF配合経腸用液200ml 17個など
- 下石昭和53年度会様から西部こども園へ 昆虫図鑑12冊など(10万円相当)
- 加納達也様から市へ 子どもたちを育てる事業のために1万円

人口と世帯数 (11月末日現在・外国人を含む) ()内は前月比

総人口 58,003人(-37人)
 男 28,156人(-11人) 女 29,847人(-26人)
 世帯数 24,622戸(+12戸)

火災と救急出動 (11月) ()内は1月からの累計

火災発生 0件(20件)
 救急出動 246回(2,564回)
 ひとつずつ いいね!で確認 火の用心

交通事故 (10月) ()内は1月からの累計

人身事故 9件(106件)
 負傷者 10人(130人)
 死亡者 1人(1人)
 大丈夫? 昨日のお酒も 気を付けて



防災無線の内容や、乳幼児向けの情報、お住まいの地域のゴミの日情報などをメールで配信します。



登録は上のQRコードを読み取るか、t-toki@sg-m.jpへ空メールを送信してください。

今月の納税

固定資産税 (第3期)

納期限 12月25日(水)

残高不足で口座振替・自動払込みができなかった場合の再振り替えは、令和2年1月15日(水)です。

☎ 税務課納税係 (内線146)

ひとりで悩まないで

1月の相談窓口



※予約は電話でも可能です。
 ※相談会場には、終了時間の30分前までにお越しください。

市民相談

毎週火曜日
 午後1時～4時
 市役所1階・相談室1E



■生活環境課(内線171)

人権相談

1月9日(木)
 午後1時30分～3時30分
 市役所3階・大会議室3A



■まちづくり推進課(内線312)

行政相談

1月8日(水)・22日(水)
 午後1時～3時
 市役所1階・相談室1E



■生活環境課(内線171)

司法書士会無料法律相談

1月10日(金)
 午後6時～8時(予約優先)
 セラトピア土岐・研修室

■法務サポート21・西川さん (☎57513)

家庭児童相談・母子自立支援相談

毎週月～金曜日
 午前8時30分～午後5時15分
 市役所1階・子育て支援課



■子育て支援課(内線184)

教育相談

毎週月～金曜日
 午前9時～午後3時(個別カウンセリング)
 毎週木曜日 午前10時～午後3時
 ※第3木曜日は午前中(グループカウンセリング)
 1月16日(木)
 午後1時30分～2時30分
 カウンセリングは要予約
 ■教育相談室(☎58555)

高齢者の生活・介護相談

毎週月～金曜日
 午前8時30分～午後5時15分
 地…地域包括支援センター
 ■市役所(高齢介護課内 ☎1131)
 ■西部(ウエルフェア土岐 ☎6661)
 ■東部(とき陶生苑内 ☎8678)

育児相談

毎週月～土曜日
 午前9時30分～午後6時
 各子育て支援センター
 ■西部子育て支援センター(☎6661)
 ■駄知子育て支援センター(☎1281)
 ■肥田子育て支援センター(☎4760)

幼児療育相談

毎週月～金曜日
 午前9時～午後4時
 ウエルフェア土岐(下石町)
 ■社会福祉協議会(☎6661)

知的障害者相談

1月8日(水)
 午前10時～午後3時
 セラトピア土岐
 ■福祉課(内線217)

障がい者就労支援巡回相談

1月7日(火)
 午後1時30分～3時
 ホーリークロスセンター(泉町)
 ※要予約
 ■サテライトt (☎9721)

消費生活相談

毎週月～金曜日
 午前9時～午後4時(予約優先)
 市役所1階・生活環境課
 ■生活環境課(内線172)

新刊案内



たいこ
樋勝朋巳／作



スプーンコプター
竹与井かこ／作

デジタル・ミニマリスト ----- カル・ニューポート
偉人たちの辞世の句 ----- 若林良
ひとり老後、賢く楽しむ ----- 岸本葉子
クモのイト ----- 中田兼介

スコーン大好き！ ----- 小関由美
ベトナムかあさんの味とレシピ ----- 伊藤忍
マボロシの茶道具図鑑 ----- 依田徹
モンゴル語 ----- 橋本勝



「冬小物」

今回は今この季節にぴったりの「冬小物」に関する本を紹介します。寒い日が続きますが、日々の生活に暖かい冬小物を取り入れ、この季節ならではのおしゃれを楽しんでみませんか。

TJ MOOK 『ストール 毎日を彩る巻きたたき』。ストール・マフラーを使った着こなし術が満載の、これからの季節に大活躍の一冊。暖かくておしゃれな巻き方が丁寧な解説付きで紹介されています。地味になりがちな冬のコーディネートに彩りをプラスすることができます。ストールのスマートな収納方法もぜひ参考にしてください。

アップルミント 『かわいいかぎ針編み子供のアニマル帽子&冬こものベストセレクション』。ニットの帽子を中心にケープやマフラー、手袋など、あたたかで可愛い動物モチーフの冬小物がたっぷりの一冊。編み図の見方やかぎ針編みの方法が基礎から説明されており、初心者でも安心して挑戦できます。

リトルバード 『1・2・3玉で編めるこもの』。気軽に編めて今からでも間に合う冬小物を作りたいという方はこちら。スヌードやミトンなど、シンプルで長く使えるデザインの作品が多数掲載されています。色も素材も思いのままの、ずっと使える自分だけの小物を作ってみませんか。

1月の休館日

日	月	火	水	木	金	土	休館日
			1	2	3	4	開館時間 火～金曜日 午前10時～午後7時
5	6	7	8	9	10	11	
12	13	14	15	16	17	18	
19	20	21	22	23	24	25	土・日曜日、祝日 午前10時～午後5時
26	27	28	29	30	31		

お知らせ

年明け最初の開館日である令和2年1月5日(日)に、職員がテーマごとに選んだ書籍3冊とおみくじなどのおまげが入った「福袋」の貸出を行います。数は大人用20袋、子ども用25袋の計45袋で、なくなり次第終了となります。新年最初のお楽しみです、ご来館お待ちしております！



『男女共同参画社会基本法』制定20年

男女共同参画行政は、昭和50年、国連の国際婦人年に端を発しています。平成の時代は、ベールリンの壁の崩壊、東西冷戦の終結など世界が一つになって地球規模の重大な問題に立ち向かうという機運が高まっています。大きな国連の会議が次々と開催され、平成6年、全ての重要問題の解決の鍵は女性問題であるとされ、その集大成として、女性会議が開催されることとなったのです。日本では、平成11年に女性も男性も共に能力を発揮できる社会を目指す「男女共同参画社会基本法」が衆参両院とも全会一致で成立しました。今年で制定20年を迎えたこの法律は、国も地方公共団体も国民も、男女共同参画社会の形成を目指していくという宣言法です。

しかし、世界から見ると、日本の状況はどうでしょうか。経済・教育・健康・政治の4つの分野における男女間格差を表す世界ジェンダーギャップ指数によると平成18年、日本は115か国中80位でした。それが最近100位以下を低迷し、平成30年は149か国中110

位でした。なぜでしょうか？

要因としては、経済の分野における管理職に就く女性の比率や、政治の分野における国会議員の女性の比率が低いことがあげられます。近年、職場の労働環境の改善がされつつも、長時間労働が経済の高度成長期を支えてきたという経験や、女性に家事と育児を強いてきた現実が、女性の活躍を妨げているのではないのでしょうか。女性の活躍には、ワーク・ライフ・バランスに加え、管理職への登用など、積極的な改善措置が必要です。平成27年、女性活躍推進法が成立し、大企業における女性活躍が公開されるようになりました。女性が活躍する企業ほど、将来性があり、労働生産性も高いとされています。今後、日本はますます人口減少社会となっていくと思いますが、世界から見ると日本は人材としての女性が活躍しにくい国というのが現状です。女性活躍推進は、長年にわたり努力して取り組んで行かなければ進んで行くものではありません。新しい令和の時代、みんなで男女共同参画社会の形成に向けて具体的に取り組みましょう。

〈他人事じゃない!? 怖〜いトラブル〉

消費生活のお話

生活環境課 (内線172)

情報商材に関する契約トラブル

高収入を得るための「ノウハウなどの情報」や「コンサルティング契約」を一般に「情報商材」と言い、インターネットの広告を見たり、SNSや電話で勧誘されたりして契約します。「情報」自体が商品となるため、購入するまで内容を確認することができないことから「確実に儲かる」と説明されて購入したのに儲からない、「内容が期待していたものと違った」「いつでも受けられるはずのサポートが受けられない」といったトラブルが多くみられます。「儲かる」などのセールストークをうのみにせず、「元が取れる」と言われても契約する前に冷静になってよく考えてください。そもそも、簡単に確実に儲かる話はありません。

消費生活相談窓口では契約前の相談も受け付けています。不安なことがあれば消費生活相談窓口か、通販110番までお気軽に相談ください。

通信販売に関する相談窓口 通販110番
☎03-5651-1122

消費生活相談窓口

場所 市役所1階 生活環境課

日時 月～金曜日・午前9時～午後4時 (予約優先)

※相談には、できるだけ契約者本人がお越しください。



健康ガイド

母子健康手帳交付

対 象 妊婦さん
 受付日時 毎週木曜日 午前9時～11時30分
 場 所 保健センター

1歳すくすく教室

対 象 平成30年12月生まれのお子さん
 日 時 1月16日(木) 午前10時～11時30分
 場 所 保健センター
 内 容 食事・おやつの話、試食、絵本の読み聞かせ
 定 員 12人(先着順)
 持 ち 物 母子健康手帳、筆記用具、お子さん用のお茶
 締 切 1月14日(火)

4カ月児健診

対 象 ①令和元年8月後半生まれ
 ②令和元年9月前半生まれ
 期 日 ①1月14日(火) ②1月21日(火)
 受付時間 午後0時45分～1時
 場 所 保健センター
 ※対象者には、事前に案内を送付します。

1歳6カ月児健診

対 象 平成30年6月生まれ
 期 日 1月8日(水)・10日(金)
 受付時間 午後0時45分～1時
 場 所 保健センター

3歳児健診

対 象 平成28年12月生まれ
 期 日 1月17日(金)・28日(火)
 受付時間 午後0時45分～1時
 場 所 保健センター

2歳児歯科健診

対 象 平成29年12月生まれ
 期 日 1月15日(水)・20日(月)
 受付時間 午後0時45分～1時
 場 所 保健センター

※対象者には、事前に案内を送付します。
 ※希望者にはフッ化物塗布を行います。(無料)
 歯ブラシ、コップ、汚れてもよいタオルを必ずお持ちください。

休日急病診療所 ※事前に問い合わせの上、受診してください。

診療科 内科・小児科
 場 所 駄知町1272-5 (駄知診療所併設☎55)1500
 ※急病の際の医院照会は、救急医療情報センター
 (☎55)3799)へ。

●現在お薬を飲んでいる方は、その名前や効果などを記入した用紙(お薬手帳など)をお持ちください。

1月の診療日 1日(水・祝)、2日(木)、3日(金)、5日(日)、
 12日(日)、13日(月・祝)、19日(日)、26日(日)
 受付時間 午前9時～11時30分 午後1時～5時30分

プレママクラス

対 象 妊婦さん
 日 時 1月28日(火) 午前10時～午後1時
 場 所 保健センター
 内 容 育児の体験(抱っこやおむつ替えなど)、ベビーグッズ
 体験、子育てについて、栄養たっぷりランチ付き(簡
 単な実習)
 持 ち 物 母子健康手帳、エプロン、三角巾、筆記用具
 締 切 1月21日(火)
 参加費 200円

乳幼児健康相談・食事相談・みそ汁の塩分測定

対 象 乳幼児の保護者、市民
 日 時 1月24日(金) 午前9時30分～11時
 1月27日(月) 午前9時30分～11時
 午後1時～2時30分
 場 所 保健センター
 相談員 保健師、管理栄養士
 ※みそ汁の塩分測定を希望の方は、当日朝のみそ汁を50ml程お
 持ちください。

ママとベビーのリフレッシュ教室

対 象 生後1～4カ月の赤ちゃんとお母さん
 日 時 1月9日(木) 午後1時15分～3時30分
 場 所 保健センター
 内 容 ベビーマッサージ、お母さん同士の交流会、発育測定、
 育児相談
 持 ち 物 パスタオル、タオル2枚、母子健康手帳、赤ちゃんの
 水分補給のお茶 など
 締 切 1月7日(火)

フッ化物塗布(予約制)

対 象 平成27年12月生まれ、平成28年6月生まれ
 平成29年6月生まれ
 期 日 1月16日(木)
 受付時間 午前9時15分～10時15分
 場 所 保健センター
 持 ち 物 母子健康手帳、歯ブラシ、コップ、汚れてもよいタオル
 締 切 1月14日(火)

健康相談・禁煙相談

対 象 市民 ※予約優先
 日 時 1月16日(木) 午後1時15分～2時30分
 場 所 保健センター
 内 容 血圧測定、尿検査
 ※禁煙相談を希望する方は、事前に電話で申し込みください。
 相談日以外でも、受け付けています。

こころの健康相談

対 象 不眠、ふさぎ込む、怒りっぽい、認知症などで
 お悩みの方
 日 時 ①1月8日(水)・②1月28日(火) 午後1時～3時
 場 所 ①保健センター ②東濃保健所
 備 考 要予約
 東濃保健所(☎23)1111・内線361)
 または保健センター



なかよしだより



児童館・児童センター
1月の行事

子ども向け



親子向け

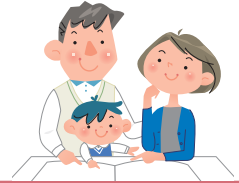

	行事	日時	行事	日時
土岐津児童館 ☎548815	お鏡開きとお正月あそび	11日(土) 10:30~	すくすく手形	14日(火) 10:30~
	たこあそび	18日(土) 13:30~	絵本のひろば たまごクラブ	17日・31日(金) 11:00~ 21日(火) 11:00~
西部児童センター ☎576661 (内線200)	お正月あそび	8日(水) 14:00~	お話のひろば	15日・22日(水) 11:00~
	パオパオバルーンあそび	25日(土) 13:30~	ぺたんこ手形	29日(水) 10:30~ 14:00~
妻木児童館 ☎573319	お鏡開き	8日(水) 14:30~	お話の森	10日・31日(金) 10:30~
	伝承あそび	18日(土) 13:30~	手形あそび	17日(金) 10:30~ 14:00~
駄知児童センター ☎591281	お年寄りとの交流会	8日(水) 14:30~	にこにこクラブ	24日(金) 10:30~
	伝承あそび	25日(土) 14:00~	絵本のよみきかせ	20日・27日(月) 11:00~
肥田児童センター ☎554760	お鏡開き (シルバースターズとの交流)	11日(土) 10:30~	手形足形ぺたんこ	28日(火) 10:30~
	大型おもちゃあそび (ドーナツつみ)	25日(土) 10:30~	すきすきえほん	14日・28日(火) 11:00~
泉児童館 ☎545628	お鏡開きとお正月あそび	18日(土) 10:30~	手形ごっこ	16日(木) 10:30~
	いずみシアター	25日(土) 13:30~	ぺたんごっこ	6日(月) 10:30~
			親子であそぼう	22日(水) 11:00~
			おはなしランド	27日(月) 11:00~

詳しくは、各館へ問い合わせください。

地域子育て支援センター
1月の行事

- 遊びのひろば (9:30~18:00)…自由遊び、育児の情報交換
- 出前サロン (10:30~11:30)…支援員が、濃南こども園などへ出向きサロンを実施します。年齢を問わず自由に参加できます。
- 育児相談 (9:30~18:00)…子育てに関する気になること、心配なこと、困っていることなど気軽に相談ください。※電話相談も可

	西部子育て支援センター (☎576661) 内線200	駄知子育て支援センター (☎591281)	肥田子育て支援センター (☎554760)
0歳児サロン	10日(金) 10:30~	16日(木) 10:30~	15日(水) 10:30~
講座	親子で楽しくリトミック 対象：1歳~未就園児親子 31日(金) 10:30~ 定員15組		3B体操 対象：1歳~未就園児親子 21日(火) 10:30~ 定員15組

※各センターでは、子育てに役立つ講座を随時開催していきます。
 ※講座は、申し込み制です。12月16日(月)以降に受け付けします。
 ※0歳児サロンは、自由参加です。申し込みの必要はありません。

美濃陶磁歴史館だより

美濃陶磁歴史館
☎51245

企画展 「昭和、美濃の陶工 林景正」
と収藏品展「美濃桃山陶ってなんだろう」が同時開催。令和2年2月24日まで。

昭和、美濃の陶工 林景正

美濃古陶ブームで盛り上がった昭和初期のこのまちで、黙々と作品づくりに打ち込んだ陶工がいたことをご存じでしょうか。林景正は明治24年に泉村で生まれ、学校卒業後、家業の製陶業に従事し煎茶碗をつくる中でロクロの技術^{はやしかげまさ}を磨いていきました。やがて、荒川豊蔵が志野の陶片を大萱^{おおがや}で発見し志野、織部、黄瀬戸、瀬戸黒といった桃山陶が美濃で焼かれていたことが判明すると機を同じくして、景正も美濃桃山陶の再現に乗り出します。志野、織部、黄瀬戸へと研究を進め昭和33年には黄瀬戸の技術において岐阜県重要無形文化財に認定されました。

本展では、景正が築窯した「乙塚窯」^{おとづかがま}からの出土品や手ロクロなど景正の制作の様子がうかがえる資料のほか、黄瀬戸をはじめ志野や織部など初公開となる多数の作品をご紹介します。



林景正（昭和時代）



黄瀬戸水指（個人蔵）



鼠志野食籠（個人蔵）

カガクへのトビラ Vol.12

核融合科学研究所 / 総合研究大学院大学 ☎52222

「持続可能なエネルギー源を目指して～プラズマ・核融合研究のこれから」

今年に入り12回にわたりプラズマや核融合にまつわる科学のお話しをしてきました。いよいよ今回が最終回！私たちがどうしてプラズマの研究をしているかをお話して締めくくりたいと思います。

宇宙にある目に見える物質の99%以上はプラズマ状態です。星々の内部ではプラズマが核融合反応を起こしています。私たちは、宇宙で普通に見られるプラズマ・核融合を人類のために使うことを目指しています。日本では1958年、日本人として初めてノーベル賞を受賞した湯川秀樹博士の提唱で研究チームが立ち上がり、プラズマを磁場で閉じ込めて保持する装置の研究が始まりました。装置には、らせんにねじれたコイルが用いられ「ヘリカル型装置」と呼ばれるようになります。その研究が京都大学、名古屋大学などで継承され、現在の核融合科学研究所の大型ヘリカル装置（LHD）につながります。

研究の最終目標は、プラズマ・核融合を発電に利用することです。まだ実現していませんが、発電に使うプラズマ生成の用途は立っています。LHDも一昨年、発電に必要な条件の一つである1億2,000万度の高温プラズマ生成に成功しました。順調に研究が進めば、発電を実証する装置が今世紀中頃に建設されるでしょう。そうすれば海水から燃料資源（重水素とリチウム）が採れる持続可能なエネルギー源となり、私たちは資源枯渇の危機から逃れられるはず。そのためには研究・技術を若い人へ引き継ぐことも大切です。核融合科学研究所は国立大学法人 総合研究大学院大学を併設し、人材の育成にも力を注いでいます。引き続き市民の皆さんのご支援をよろしくお願いいたします。



大型ヘリカル装置(LHD)の全景

