

Toki

笑顔を紡ぐ結のまち 広報とき

2019
6.15
Vol.1696



主な内容

- 02 市の財政事情
- 04 熱中症に注意
- 05 濃南小・中学校の市民公開日
- 06 結核・肺がん検診

5月15日(水)
稚魚の放流(高山公園)

土岐市の財政事情を公表します

問 企画財政課財政係（内線531）

皆さんに市政への関心と理解を深めていただくために、毎年6月と12月に市の財政事情をお知らせしています。これは、皆さんの家庭の家計簿に当たるもので、今回は平成30年度（平成31年3月末日現在）の予算執行状況などを一般会計・特別会計・企業会計に分けて公表します。

一般会計

平成30年度一般会計の予算現額は、当初予算額262億円に前年度からの繰越事業額、補正予算額を合わせ、284億3,371万円となりました。

歳入 $\frac{\text{収入済額 } 191\text{億}3,566\text{万円}}{\text{予算現額 } 284\text{億}3,371\text{万円}}$ (収入率:67.3%)

歳出 $\frac{\text{支出済額 } 188\text{億}1,660\text{万円}}{\text{予算現額 } 284\text{億}3,371\text{万円}}$ (執行率:66.2%)

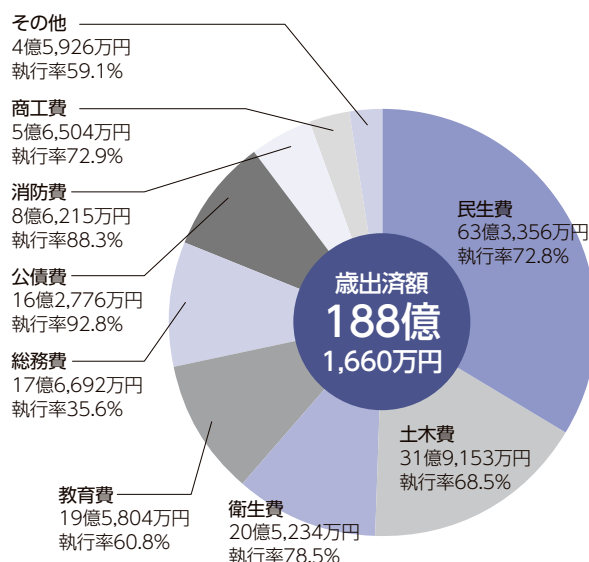
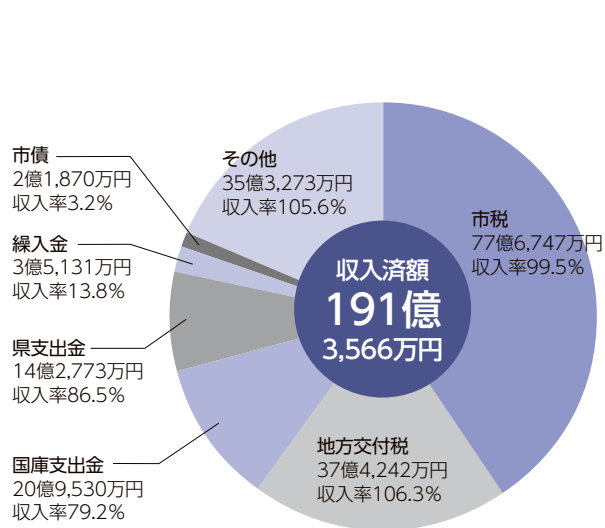

その他の内訳：地方譲与税、利子割交付金、配当割交付金、株式等譲渡所得割交付金、地方消費税交付金、ゴルフ場利用税交付金、自動車取得税交付金、地方特例交付金、交通安全対策特別交付金、分担金及び負担金、使用料及び手数料、財産収入、寄附金、繰越金、諸収入

その他の内訳：議会費、労働費、農林水産費、災害復旧費、諸支出費、予備費

用語の説明

市税…市民税、固定資産税、都市計画税、軽自動車税など
 地方交付税…国から交付される用途が限定されないお金
 国庫・県支出金…特定の目的のために国や県から交付されるお金
 繰入金…一般会計以外の会計や基金から一般会計に対して繰入れたお金
 市債…一時的に多額の資金が必要となる学校や道路建設などの費用を賄うために、国や銀行などから借り入れるお金

民生費…高齢者や障がい者、児童福祉サービスなどに使われるお金
 土木費…道路や公園の整備、維持に使われるお金
 衛生費…各種健診や予防接種、ごみ処理などに使われるお金
 教育費…幼稚園、小・中学校の教育や生涯学習などに使われるお金
 総務費…戸籍管理や税の徴収、庁舎の管理などに使われるお金
 公債費…市債の返済に使われるお金
 消防費…消防や防災対策に使われるお金
 商工費…商業や観光の振興に使われるお金

市民1人当たりの税の負担額・支出済額 (平成31年3月末日現在人口：58,394人)

税負担 133,018円

(内訳)

固定資産税	58,541円
市民税	57,480円
都市計画税	8,926円
たばこ税	4,807円
軽自動車税	2,712円
その他	552円

支出済額 322,235円

民生費 108,462円



教育費 33,532円



土木費 54,655円



総務費 30,259円



衛生費 35,146円



その他 60,181円

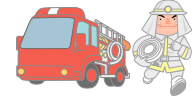

企業会計

〈水道事業〉

業務の状況

区分	業務量
配水量	3,362,050m ³
給水件数	23,155件
給水人口	58,277人

経理の状況

区分	金額
収益	19億2,012万円
費用	16億5,706万円
差引	2億6,306万円

〈病院事業〉

業務の状況

病院・施設名	区分	利用者数	1日平均利用者数
総合病院	入院	52,806人	145人
	外来	106,426人	436人
駄知診療所	外来	8,226人	34人
老人保健施設	入所	28,771人	74人
やすらぎ	通所	5,757人	26人

経理の状況

区分	総合病院	駄知診療所
収益	48億5,595万円	6,695万円
費用	53億4,188万円	6,961万円
差引	▲4億8,593万円	▲266万円

総合病院に老人保健施設を含む。

入所に居宅介護サービス入所利用者を含む。

特別会計 (平成31年3月末日現在/万円)

事業	予算現額	収入済額	支出済額
下水道事業	202,152	181,650	180,528
国民健康保険	615,197	557,806	530,869
駐車場事業	6,333	6,603	2,253
介護保険 (保険勘定)	619,911	513,693	519,595
介護保険 (サービス勘定)	1,521	1,557	1,041
農業集落排水事業	3,978	3,870	3,442
土岐市・瑞浪市 介護認定審査会	5,376	5,375	3,197
土岐市・瑞浪市 障害者総合支援認定審査会	589	588	439
後期高齢者医療保険	75,685	65,954	65,981
合計	1,530,742	1,337,096	1,307,345

市債 (平成31年3月末日現在/万円)

会計	市債現在高	
一般会計	総務債	134,400
	民生債	12,818
	衛生債	60,392
	農林水産業債	649
	土木債	216,432
	公営住宅債	13,614
	消防債	80,738
	教育債	322,383
	災害復旧債	3,800
	その他	540,346
小計	1,385,572	
特別会計	下水道事業債	829,793
	農業集落排水事業債	27,090
小計	856,883	
企業会計	病院事業債	214,367
	水道事業債	266,913
小計	481,280	
合計	2,723,735	

表示単位未満を四捨五入しているため、合計額が合わない場合があります。

男女共同参画懇話会の委員募集

男女共同参画社会の実現に向け、意見・提言を行う「土岐市男女共同参画懇話会」の委員を募集します。

募集人員 4人程度

対象 次のすべてを満たす方

- ▷ 市内在住で男女共同参画社会の実現に関心のある満18歳以上の方
- ▷ 国もしくは地方公共団体の議員、または常勤の公務員でない方
- ▷ 年3回程度、平日の昼間に開催される懇話会に出席できる方

任期 2年

報酬 日額7,000円

応募方法 氏名、生年月日、住所、電話番号、勤務先または学校名、活動経験、応募動機(400字～800字)を記載した書類(自由様式)をまちづくり推進課へ提出

応募締切 7月12日(金)

選考 書類選考の上、結果を書面にてお知らせします。

6月23日～29日 「男女共同参画週間」
2019年度キャッチフレーズ『男女共同参「学」』
『知る 学ぶ 考える 私の人生 私がつくる』

問 まちづくり推進課 (内線311)

私立幼稚園の 通園奨励費補助制度

市民税の所得割課税額や世帯の構成などに応じて、通園奨励費補助金を支給します。

補助金額 3万1,100円～15万4,000円

(幼児教育の無償化に伴い、今年度の補助対象期間は4～9月です)

- 提出書類**
- ▷ 保育料等減免措置に関する調書
 - ▷ 市民税の課税(非課税)証明書
 - ▷ 児童扶養手当の証書・身体障害者手帳などの写し(該当する方のみ)

提出先 通園している幼稚園

提出時期 6月下旬頃(各幼稚園により異なりますので確認ください)

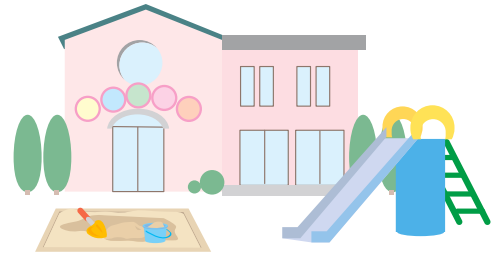

問 子育て支援課 (内線187)

熱中症に注意しましょう

例年蒸し暑くなるこの時期、熱中症の患者が増え始めます。気温が高い、風が弱い、湿度が高い、急に暑くなった日は以下のことに気を付けましょう。体調が悪いときは、特に注意しましょう。

熱中症予防のポイント

- ▷ 部屋の温度をこまめにチェックしましょう。
- ▷ 室内では、エアコンや扇風機を上手に使いましょう。
- ▷ 喉が渇かなくても小まめに水分補給をしましょう。
- ▷ 外出の際は、日よけ対策と体を締め付けない涼しい服装で出掛けましょう。
- ▷ 無理をせず適度に休憩しましょう。
- ▷ 日頃から栄養バランスの良い食事を取り、体力づくりを心掛けましょう。



問 保健センター (☎552010)

水道メーターの取り替え

計量法に基づく検定期限(8年)が満了となる前に、メーターの取り替えを実施しています。取り替え作業は、市が発行する身分証明書を携帯する水道工事指定店の作業員が行います。皆さんの敷地内での作業となりますので、メーターボックスや止水栓の上に物を置かないなどご協力をお願いします。

実施日程 7月8日(月)～22日(月)

対象地区 泉町

対象家屋 対象地区でメーターの検定期限が満了する約700軒

- 施工業者**
- ▷ 安藤設備 (☎549496)
 - ▷ (株)猪野設備 (☎543835)
 - ▷ 東海住宅設備(株) (☎543381)



問 上下水道課 (内線338)

濃南小・中学校の市民公開と小規模特認校制度説明会

濃南小・中学校は、小規模校の良さを生かし、少人数でのきめ細やかな授業、小・中学校が連携した教育活動や合同行事、地域の特色ある教育・体験活動を展開しています。その一端を皆さんに見ていただくため、下記のとおり公開授業を行います。濃南地区の皆さんも、それ以外の地区の皆さんも濃南小・中学校の児童・生徒が生き生きと活動するところをぜひ見学にお越しください。また、授業公開後には、希望する児童が学区外からでも通学できる小規模特認校制度の説明会を行います。興味がある方は、ぜひ説明会にもご家族でお越しください。

期 日 7月6日(土)
場 所 濃南小・中学校
対 象 市内にお住まいの方
内 容 8：15～9：30市民公開

- ・中学生による読み聞かせ
 - ・公開授業
 - ▷中学校各学年の授業
 - ▷小学校各学年の授業
 - 6年生 修学旅行の活動報告(iPadを活用して)
 - 5年生 中学校英語教員と外国語活動
 - 4年生 中学校教員による図工
 - 3年生 プログラミング授業
 - 2年生 ALTと外国語活動
 - 1年生 国語
- 9：45～小規模特認校制度説明会



<濃南小学校>

児童数 …… 73人
クラス数 …… 7
築年数 …… 5年



<濃南中学校>

生徒数 …… 31人
クラス数 …… 3
築年数 …… 31年



中学生による読み聞かせを聞いて、児童らは絵本の世界に引き込まれています。(昨年度の様子)

問 教育総務課 (内線369)

文化プラザの スタインウェイピアノを弾こう



「コンサート用のピアノを弾いてみたい」という要望に応え、文化プラザサンホールのスタインウェイピアノを一般開放します。個人または連弾の練習などにぜひ利用ください。

開催日 7月13日(土)、14日(日)、27日(土)、28日(日)
開催時間 各日、次の7枠の時間のいずれか
①10：00 ②11：00 ③12：00 ④13：00
⑤14：00 ⑥15：00 ⑦16：00
参加費 500円／1枠(1時間)
申込方法 電話予約の上、2週間以内に申込書に参加費を添えて文化プラザ事務所まで提出(先着順)
申込開始 6月22日(土) 午前10時

問 文化プラザ (☎5711)

空き家お悩み無料相談会

空き家の所有者や管理者のお悩み事に空き家対策の専門相談員が面談で答えます。

期 日：7月19日(金)
時 間：午前10時～午後4時20分まで(1組50分まで)
場 所：市役所1階 相談室1E
対 象：空き家の所有者や管理者(相続人含む)
相談内容：空き家の適正管理、売買、賃貸、解体など
相談対応：専門相談員による面談形式
申込開始：6月24日(月) 午前8時30分(先着5組)



申・問 生活環境課 (内線176)

結核・肺がん検診（胸部レントゲン撮影）

下記の期間に市内を巡回し、結核・肺がん検診を実施します。結核検診対象者として登録している方と65歳（昭和28年4月2日～昭和29年4月1日生まれ）の方には受診票を送付します。また、下記の対象に該当し、検診を希望する方は、最寄りの会場へ直接お出掛けください。

対 象 昭和55年4月1日以前に生まれた方（勤務先・病院などで受診する方、妊娠中の方は除く）

検査内容 胸部X線検査

※喫煙状況により、^{かくたん}喀痰細胞診（検査料500円）ができます。

費 用 無料 ※予約不要

問 保健センター（☎2010）

日にち	会 場	実施時間	日にち	会 場	実施時間
7月2日(火)	雨沢公民館(鶴里)	8:30~ 8:50	7月16日(火)	駄知体育館駐車場	8:00~11:30 13:00~14:00
	坂下公民館(鶴里)	9:10~ 9:30		下肥田公会堂(肥田)	14:30~ 15:30
	細野農業集落研修センター(鶴里)	9:50~10:40		河合公民館(泉)	16:00~17:00
	住久保公民館(曾木)	11:00~12:00		旭ヶ丘第一町民館(駄知)	8:30~11:30
	若宮神社境内(下石)	13:00~15:30	7月19日(金)	東鉄西駄知駅前(駄知)	13:00~14:30
	古井町公民館(土岐津)	16:00~16:40	曾木公民館	15:00~16:00	
7月5日(金)	浅野公民館(肥田)	8:30~11:00	7月22日(月)	保健センター	8:00~11:30 13:00~14:30
	恵風荘(駄知)	11:30~12:00		陶元町公民館(土岐津)	15:00~16:00
	南公民館(駄知)	13:30~15:00		7月23日(火)	ウエルフェア土岐(下石)
	土岐津町高山本町クラブ	15:30~16:30	泉が丘一丁目集会所(泉)		14:30~16:00
7月8日(月)	上郷公民館(妻木)	8:30~10:00	7月24日(水)	保健センター	8:00~11:30 13:00~18:00
	コパンスポーツクラブ土岐(妻木)	10:30~11:00		7月25日(木)	妻木公民館
	門田公民館(妻木)	13:00~14:30	八王子神社境内隣(駄知)		14:30~17:00
	土岐市スポーツセンター(土岐津)	15:00~16:00	7月26日(金)	下石陶磁器工業協同組合	8:30~11:30 13:00~14:00
7月9日(火)	保健センター	8:00~11:30 13:00~14:00		鶴里公民館	14:30~15:30
	上肥田クラブ(肥田)	14:30~15:30		7月29日(月)	保健センター
	大富上公会堂(泉)	16:00~17:00	定林寺公民館(泉)		13:00~15:00
7月10日(水)	泉公民館	8:30~11:30	7月29日(月)	大洞公民館(土岐津)	15:40~16:00
		13:00~13:30		8月1日(木)	保健センター
白寿苑(駄知)	14:00~15:30	7月11日(木)			
7月11日(木)	旧文化会館(泉)		13:00~13:40	肥田公民館	14:10~16:00
	7月12日(金)		保健センター	8:00~11:30 13:00~14:30	上田町公民館(土岐津)
		上田町公民館(土岐津)		15:00~16:00	

市職員を募集します

職 種	採用予定 人員	受 験 資 格	試 験 内 容		
			1次試験	2次試験	3次試験
一般事務職 (大学卒)	2人程度	ア 平成4年4月2日以降に生まれた方 イ 学校教育法に基づく大学（これと同等以上の学歴を含む）を卒業した方または令和2年3月31日までに卒業する見込みの方 ウ 日本国籍を有する方	基礎能力検査 適性検査	作文試験 面接試験	面接試験
一般事務職 【社会人枠】 (大学卒)	1人程度	ア 昭和59年4月2日から平成4年4月1日までに生まれた方 イ 学校教育法に基づく大学（これと同等以上の学歴を含む）を卒業した方 ウ 令和元年5月31日時点で、民間企業または官公庁において3年以上継続して職務に従事した期間がある方 エ 日本国籍を有する方			
土木技術職 (大学卒)	1人程度	ア 平成4年4月2日以降に生まれた方 イ 学校教育法に基づく大学（これと同等以上の学歴を含む）を卒業した方または令和2年3月31日までに卒業する見込みの方で、土木技術に関する専門課程を専攻した方 ウ 日本国籍を有する方			
保健師	1人程度	ア 平成4年4月2日以降に生まれた方 イ 保健師の資格を取得している方または令和2年3月31日までに取得する見込みの方			
保育士・ 幼稚園教諭	10人程度	ア 平成4年4月2日以降に生まれた方 イ 保育士及び幼稚園教諭の両方の資格を取得している方または令和2年3月31日までに取得する見込みの方		作文試験 面接試験 実技試験 (ピアノなど)	
消防職 (大学卒・短大卒)	2人程度	ア 平成3年4月2日以降に生まれた女子 イ 学校教育法に基づく大学または短大（これと同等以上の学歴を含む）を卒業した方または令和2年3月31日までに卒業する見込みの方 ※短大には、学校教育法による専修学校の専門課程（総授業数が1,360時間以上で修業年限が2年以上のものに限る）を含みます ウ 採用後、非常時の招集に速やかに対応できる地域に在住できる方		基礎能力検査 適性検査 体力試験	

※複数の試験区分に申し込むことはできません（いずれか一つの試験区分のみ申し込み可）。
※いずれの職も、地方公務員法第16条の各号（成年被後見人など）のいずれかに該当する方は受験できません。

試験期日・時間

▷第1次試験

職 種	期 日	時 間
全職種	7月28日(日)	午前8時45分 受付

試験会場 土岐津公民館

▷第2次試験<保育士・幼稚園教諭以外>

期日=8月26日(月) (予定) 試験会場=土岐市役所 (予定)

▷第2次試験<保育士・幼稚園教諭>

期日=8月27日(火) (予定) 試験会場=土岐津公民館 (予定)

▷第3次試験<共通>

期日=9月4日(水) (予定) 試験会場=土岐市役所 (予定)

※いずれの職も、第1次試験の合格発表は8月上旬(予定)、第2次試験は8月下旬(予定)に受験者全員に通知します。第3次試験終了後、最終合格者を決定の上、9月中旬(予定)に通知し、令和2年1月下旬(予定)に健康診断を実施した後、令和2年4月1日(予定)で採用を決定します。

給料

一般事務職、一般事務職【社会人枠】、土木技術職、保健師、消防

職(大学卒)▷大学卒業者=180,700円

保育士・幼稚園教諭▷大学卒業者=175,400円▷短大卒業者=161,300円

消防職(短大卒)▷短大卒業者=161,300円

※原則として毎年1回定期に昇給します。また、受験資格より上位の学歴や民間などの職歴がある場合は、一定基準により加算されます(この数字は現行の額であり、国などの改正に準じ改正されます)。

受験の手続き

試験申込書など(人事課人事研修係及び支所で配布)に必要な事項を記入の上、6月17日~7月5日(土・日曜日を除く)の午前8時30分~午後5時15分に同係へ提出してください。郵送を含め、期限を過ぎて届いた申込書は無効です。

その他

試験申込書などは、市ホームページからダウンロードできます。

問 人事課人事研修係(内線536)



情報ひろば



募 集

開放講座 「水と街道」の会員

東濃地方・木曽南部地方を中心に、自分ではなかなか行くことのできない砂防ダムや、道路の工事現場などを見学します。郷土を見詰め直し、皆さんの地域づくりに生かしませんか。

期日 9月12日～12月12日の毎月第2木曜日(全4回)

対象 18歳以上の健康かつ全講座に参加可能の方

定員 20人程度(応募者多数時は初めて参加する方優先)

集合場所 多治見砂防国道事務所、多治見駅または中津川駅

形式 会員制による座学・見学

学会・座談会

受講料 300円(保険料)

申込方法 はがき、FAXまたはメールに必要事項(①氏名 ②郵便番号・住所 ③電話番号 ④年齢・性別 ⑤集合場所 ⑥応募動機)を記入の上、7月26日(金)必着で申し込みください。

申 多治見市小田町4-8-16 多治見砂防国道事務所開放講座「水と街道」事務局 (FAX) 0572-125-17994・E-mail: cori853030@mlt.go.jp

問 多治見砂防国道事務所 総務課 (☎) 80020

夏休み思い出づくり コンサートの出演者

学校で習った歌や曲などジャンルは問いません。楽しい夏休みの思い出をつくりませんか。

日時 8月10日(土) 午後5時

場所 下石公民館

対象 高校生以下の個人またはグループ

内容 ピアノ演奏、合唱、合奏(リコーダー、管楽器など)

定員 20組(応募者多数時は)

選考)

申込期限 7月20日(土)

申・問 下石公民館 (☎) 5727

人材確保「視・障子張体験」 講習の受講者

対象 60歳以上の就業意欲のある県内在住者で、シルバー人材センターへ入会希望の方

定員 4人(応募者多数時は選考の上、受講決定者のみに通知します)

日時 7月25日(木)

場所 土岐市シルバー人材センター

受講料 無料

申込方法 市高齢介護課の窓口または土岐市シルバー人材センターにある申込書を7月4日(木)必着までに郵送またはFAXで応募してください。

申・問 岐阜県シルバー人材センター連合会 (〒500018145 岐阜市雲井町3-12・☎) 0581249102

28・FAX) 058124819730) または土岐市シルバー人材センター (☎) 58002

1人材センター (☎) 58002



第1回消防設備士試験

期日 7月28日(日)

時間 ▽甲種第1・2・3・5類、乙種第1・2・3・5・6類 ▽午前9時20分～

▽甲種特類、甲種第4類、乙種第4・7類 ▽午後1時30分～

場所 岐阜大学(岐阜市柳戸)

申 6月20日(木)～28日(金)

に、消防本部または南消防署にある願書で消防試験研究センターへ申し込みください。

同センターのホームページからも申し込みできます。

問 消防本部 (☎) 0123) または南消防署 (☎) 0119)



乳幼児等福祉医療利用者の方へ 受給者証の更新手続き

改元のため、6月中旬以降に新しい受給者証を郵送します。古い受給者証は破棄し、新しい受給者証の利用をお願いします。

問 子育て支援課(内線181)

事業主の方へ 労働保険年度更新の手続き

労災保険と雇用保険の申告・納付期間は、6月3日から7月10日までです。

岐阜労働局、各労働基準監督署では、6月3日から申告書の受付を行っています。期限直前は、窓口が大変混雑することが予想されますので、早めにお出かけください。

なお、手続きはパソコンから行うこともできますので、インターネットで電子政府の総合窓口「イーガブ」をご覧ください。

問 岐阜労働局 (☎) 058124518115)

24518115)

人口と世帯数〈5月末日現在・外国人を含む〉 ()内は前月比

総人口 58,297人(-79人)
 男 28,292人(-41人) 女 30,005人(-38人)
 世帯数 24,595戸(-2戸)

火災と救急出動〈5月〉 ()内は1月からの累計

火災発生 4件(15件)
 救急出動 205回(1,158回)
 ひとつずつ いいね!で確認 火の用心

交通事故〈4月〉 ()内は1月からの累計

人身事故 10件(46件)
 負傷者 12人(57人)
 死亡者 0人(0人)
 チャイルドシート ちいさなVIPの 指定席



防災無線の内容や、乳幼児向けの情報、お住まいの地域のゴミの日情報などをメールで配信します。



登録は上のQRコードを読み取るか、t-toki@sg-m.jpへ空メールを送信してください。

今月の納期

市県民税(第1期)

納期限 7月1日(月)

再振替は、7月16日(火)です。

☑ 税務課納税係 (内線146)

下水道事業受益者負担金および分担金(第1期)

納期限 7月1日(月)

再振替は、7月16日(火)です。

☑ 上下水道課 (内線343)

ひとりで悩まないで

7月の相談窓口



※予約は電話でも可能です。
 ※相談会場には、終了時間の30分前までにお越しください。

市民相談

毎週火曜日
 午後1時～4時
 市役所1階・相談室1E



■生活環境課(内線171)

人権相談

7月11日(木)
 午後1時30分～3時30分
 市役所3階・相談室3B



■まちづくり推進課(内線312)

行政相談

7月10日(水)・24日(水)
 午後1時～3時
 市役所1階・相談室1E



■生活環境課(内線171)

司法書士無料法律相談

7月12日(金)
 午後6時～8時(予約優先)
 セラトピア土岐・研修室

■法務サポート21・西川さん(☎57513)

家庭児童相談・母子自立支援相談

毎週月～金曜日
 午前8時30分～午後5時15分
 市役所1階・子育て支援課



■子育て支援課(内線184)

教育相談

毎週月～金曜日
 午前9時～午後3時(個別カウンセリング)
 毎週木曜日 午前10時～午後3時
 ※第3木曜日は午前中(グループカウンセリング)
 7月18日(木)
 午後1時30分～2時30分
 カウンセリングは要予約
 ■教育相談室(☎58555)

高齢者の生活・介護相談

毎週月～金曜日
 午前8時30分～午後5時15分
 地…地域包括支援センター
 ■市役所(高齢介護課内 ☎1131)
 ■西部(ウエルフェア土岐 ☎6661)
 ■東部(とき陶生苑内 ☎8678)

育児相談

毎週月～土曜日
 午前9時30分～午後6時
 各子育て支援センター
 ■西部子育て支援センター(☎6661)
 ■駄知子育て支援センター(☎1281)
 ■肥田子育て支援センター(☎4760)

幼児療育相談

毎週月～金曜日
 午前9時～午後4時
 ウエルフェア土岐(下石町)
 ■社会福祉協議会(☎6661)

知的障害者相談

7月3日(水)
 午前10時～午後3時
 セラトピア土岐
 ■福祉課(内線217)

障がい者就労支援巡回相談

7月2日(火)
 午後1時30分～3時
 ホーリークロスセンター(泉町)
 ※要予約
 ■サテライトt(☎9721)

消費生活相談

毎週月～金曜日
 午前9時～午後4時(予約優先)
 市役所1階・生活環境課
 ■生活環境課(内線172)

新刊案内



どうぶつたちのうた
二宮由紀子／ぶん
中新井純子／絵



マチルダとふたりのパパ
メル エリオット／さく
三辺律子／やく

わたしの家系図物語 ----- 渡辺宗貴／著
そろそろ「社会運動」の話をしよう -- 田中優子／編
ならべてくらべる絶滅と進化の動物史 -- 川崎悟司／著
虫のいい家仕事 ----- マキ／著

犬と人はなぜ惹かれあうか ----- 辻谷秋人／著
ランニング ----- 金栗四三／著
一字違いの語彙力 ----- 山口謠司／著
思わず考えちゃう ----- ヨシタケ シンスケ／著



「写真絵本」

「絵本」といえばさまざまな画材で描かれたイラストが用いられたものを想像する方が多いと思いますが、今回は実在する光景を切り取った「写真」を元に作られた絵本を紹介します。少し変わった、独特ですてきな世界観をお楽しみ下さい。
高久至『アザハタ王と海底城』。ここはきれいな屋久島の海。真っ赤で大きな魚の王さま「アザハタ」と、彼の根城に集うさまざまな生きものたちの暮らしを鮮やかな写真と微笑ましいやりとりで描きます。生きものたちは写真に名前や特徴を添えて紹介されているので、図鑑としても読み込めます。

佐藤雅彦＋ユーフラテス『中をそうぞうしてみよ』。表紙にどんと示された木製の椅子。さあ、この椅子を作るのに何本の釘が使われているだろうか。では、ブタの貯金箱に入ったお金は何枚？「そうぞう」と共に好奇心もくすぐられながら楽しめる絵本です。答え合わせの方法は本書でご覧ください。

クレルフロッサール『エマのたび』。ニューヨークに住む祖母のエマは、自分たちの先祖がフランスにいたのを知り、いてもたってもいらなくなり旅に出ることを決意しました。にぎやかな街並みの風景写真とかわいい生きものたちのイラストとが交わる、不思議な魅力の一冊です。

7月の休館日

日	月	火	水	木	金	土	
	1	2	3	4	5	6	開館時間
7	8	9	10	11	12	13	火～金曜日
14	15	16	17	18	19	20	午前10時～午後7時
21	22	23	24	25	26	27	土・日曜日、祝日
28	29	30	31				午前10時～午後5時

お知らせ

今年度の課題図書の出借は、7月1日(月)から8月31日(日)までに限り、利用冊数は1人1冊、期限は1週間となります。また、予約をすることはできません。多くの方に利用いただくため、ご理解ご協力をお願いします。

消防における女性

消防の任務は、「その施設及び人員を活用して、国民の生命、身体及び財産を火災から保護するとともに、水火災又は地震等の災害を防止し、及びこれらの災害による被害を軽減するほか、災害等による傷病者の搬送を適切に行うこと」と定められています。皆さんは、これを読んで何を考えますか？これは男性が行うこと。そう思われた方もいらっしゃるかもしれません。

本市においても消防団は、昭和36年に組織が改編され、その後、平成13年に女性消防隊が編成され、安心して住めるまちづくりの一翼を担っています。そして全国の消防本部において初めて女性消防職員が採用されたのが昭和44年。その後、平成6年に「女子労働基準規則」の改正がなされ、女性消防職員も24時間体制で消防業務に従事できるようにになりました。これにより、交替制勤務を行う救急隊員・消防隊員などの女性消防職員の割合が全女性消防職員の約半分となっています。実際、救急現場に女性隊員が駆け付けた時、みなさんはどう思いますか？傷病者が女性だったら…、

女性が浴室で倒れたら…。女性消防士さんで「よかった」と感じられるのではないのでしょうか。

しかし現状はどうでしょうか？平成30年4月1日現在の岐阜県の消防職員2766人のうち女性は53人でその割合は1.9%、全国でも163369人中女性は4475人の2.7%と非常に低くなっています。そこで現在、女性消防職員の全国の比率を、5%に引き上げるべく各消防本部においては、計画的な増員に取り組んでいます。また適材適所を原則とした女性消防職員の職域拡大のため、意欲と適正に応じた人事配置を行うことや仕事と家庭の両立支援など、ライフステージに応じた配慮も必要であると考えています。

最近、多様化・大規模化する災害。そして人口減少社会を迎え、今後、防災力の低下が懸念される中、これまで以上に自助・共助・公助の連携を図り、地域の防災力を発揮していかなければなりません。消防・防災の分野においても活動に参加する女性が増加し、活躍することが期待されています。

〈他人事じゃない!? 怖~いトラブル〉

消費生活のお話

生活環境課 (内線172)

高額受け取りの話を持ちかけるメールに注意!

「高額を受け取るはずが、逆に多額の支払いをしてしまった」という相談が寄せられています。

【事例】「宝くじが当選し高額を受け取りができる」「多額の口座残高がある」などのメールが突然送られ、メールにあるURLをクリックすると金融機関や公の機関と見える名称のサイトにつながりました。

「お金を受け取るための手続き」と書かれていたので、数千円のお金を支払い、手続きを進めました。しかし、その後も手続きのための手数料ばかりを請求され、多額を支払ったのにお金を受け取れませんでした。

この事例は、お金を受け取るための手数料といって、実際にはサイト利用料を支払わされていました。ありもしない話をもとに、サイトを利用させられています。特殊詐欺の可能性があるので、警察への連絡と合わせて消費生活相談窓口へも相談ください。

メールに個人名や住所など個人を特定する表示があると、さも自分が高額受取人であるように思えますが、「突然高額が受け取れる」という、うまい話はありません。詐欺に遭わないよう気を付けましょう。



消費生活相談窓口

場所 市役所1階 生活環境課

日時 月～金曜日・午前9時～午後4時 (予約優先)

※相談には、できるだけ契約者本人がお越しください。

健康ガイド

母子健康手帳交付

対象 妊婦さん
 受付日時 毎週木曜日 午前9時～11時30分
 場所 保健センター

乳幼児健康相談・食事相談・みそ汁の塩分測定

対象 乳幼児の保護者、市民
 日時 7月26日(金) 午前9時30分～11時
 7月29日(月) 午前9時30分～11時
 午後1時～2時30分
 場所 保健センター
 相談員 保健師、管理栄養士
 ※みそ汁の塩分測定を希望する方は、当日朝の「みそ汁」を50ml程お持ちください。

1歳すくすく教室

対象 平成30年6月生まれのお子さん
 日時 7月18日(木) 午前10時～11時30分
 場所 保健センター
 内容 食事・おやつの話、試食、絵本の読み聞かせ
 定員 12人(先着順)
 持ち物 母子健康手帳、筆記用具、お子さん用のお茶
 締切 7月16日(火)

4カ月児健診

対象 ①平成31年2月後半生まれ
 ②平成31年3月前半生まれ
 期日 ①7月9日(火)
 ②7月16日(火)
 受付時間 午後0時45分～1時
 場所 保健センター
 ※対象者には、事前に案内を送付します。

1歳6カ月児健診

対象 平成29年12月生まれ
 期日 7月10日(水)・12日(金)
 受付時間 午後0時45分～1時
 場所 保健センター

3歳児健診

対象 平成28年6月生まれ
 期日 7月19日(金)・23日(火)
 受付時間 午後0時45分～1時
 場所 保健センター

2歳児歯科健診

対象 平成29年6月生まれ
 期日 7月17日(水)・22日(月)
 受付時間 午後0時45分～1時
 場所 保健センター

※対象者には、事前に案内を送付します。
 ※希望する方には、フッ化物塗布を行います(無料)。
 歯ブラシ、コップ、汚れてもよいタオルをお持ちください。

休日急病診療所

診療科 内科・小児科
 場所 駄知町1272-5 (駄知診療所併設☎1500)
 事前にお問い合わせの上受診してください。
 ※急病の際の医院照会は、救急医療情報センター
 (☎3799)へ。

●現在お薬を飲んでいる方は、その名前や効果などを記入した用紙(お薬手帳など)をお持ちください。

7月の診療日 7日(日)・14日(日)・15日(月・祝)・21日(日)
 28日(日)
 受付時間 午前9時～11時30分、午後1時～5時30分

プレママクラス

対象 妊婦さん
 日時 7月22日(月) 午前10時～午後1時
 場所 保健センター
 内容 育児の体験(抱っこやおむつ替えなど)、ベビーグッズの体験、子育てについて、栄養いっぱいランチ付き(簡単な実習)
 持ち物 母子健康手帳、エプロン、三角巾、筆記用具
 締切 7月16日(火)
 参加費 200円

ママとベビーのリフレッシュ教室

対象 生後1～4カ月の赤ちゃんとお母さん
 日時 7月11日(木) 午後1時15分～3時30分
 場所 保健センター
 内容 ベビーマッサージ、お母さん同士の交流会、発育測定、育児相談
 持ち物 バスタオル、タオル2枚、母子健康手帳、赤ちゃんの水分補給のお茶 など
 締切 7月9日(火)

ぱくぱく幼児食教室

対象 3歳のお子さんとお母さん
 日時 7月30日(火) 午前10時～午後1時
 場所 保健センター
 内容 幼児食の話、親子で実習
 持ち物 エプロン、三角巾
 参加費 1人200円
 定員 10組
 締切 7月23日(火)

フッ化物塗布(予約制)

対象 平成27年6月生まれ、平成27年12月生まれ
 平成28年12月生まれ
 期日 7月18日(木)
 受付時間 午前9時15分～10時15分
 場所 保健センター
 持ち物 母子健康手帳、歯ブラシ、コップ、汚れてもよいタオル
 締切 7月16日(火)

健康相談・禁煙相談

対象 市民 ※予約優先
 日時 7月18日(木) 午後1時15分～2時30分
 場所 保健センター
 内容 血圧測定、尿検査
 ※禁煙相談を希望する方は、事前に電話で申し込みください。
 相談日以外でも、受け付けています。

こころの健康相談

対象 不眠、ふさぎ込む、怒りっぽい、認知症などでお悩みの方
 日時 7月23日(火) 午後1時～3時
 場所 東濃保健所
 備考 要予約
 東濃保健所(☎1111・内線361)
 または保健センター

献血

対象 16歳以上69歳未満
 ※献血方法により、年齢・体重で献血基準が変わります。
 期日 7月2日(火)
 午後1時30分～4時30分
 場所 中部国際自動車大学校
 持ち物 献血カードまたは手帳



児童館・児童センター・地域子育て支援センター情報



な か よ し だ よ う



児童館・児童センター
7月の行事

子ども向け



親子向け



	行事	日時	行事	日時
土岐津児童館 ☎58815	七夕会 わくわくなつまつり	6日(土) 10:30~ 20日(土) 10:30~	すくすく手形 絵本のひろば たまごクラブ	2日(火) 10:30~ 5日・19日(金) 11:00~ 16日(火) 11:00~
西部児童センター ☎576661 (内線200)	夏まつりグッズ作り せいぶDEなつまつり	13日(土) 10:30~ 14:00~ 27日(土) 10:30~	お話のひろば ぺたんこ手形	17日(水) 11:00~ 31日(水) 10:30~ 14:00~
妻木児童館 ☎573319	七夕会 夏まつり	6日(土) 10:30~ 20日(土) 10:30~	お話の森 手形あそび にこにこクラブ	5日(金) 10:30~ 12日(金) 10:30~ 14:00~ 19日(金) 10:30~
駄知児童センター ☎591281	七夕会 だちっ子なつまつり	6日(土) 14:00~ 19日(金) 14:30~	絵本のよみきかせ 手形足形ぺたんこ	8日・22日(月) 11:00~ 30日(火) 10:30~
肥田児童センター ☎554760	夏まつりグッズ作り ひだっこ夏まつり	6日(土) 10:30~ 14:00~ 20日(土) 10:00~	手形ごっこ すきすきえほん	3日(水) 10:30~ 16日・30日(火) 11:00~
泉児童館 ☎545628	七夕飾り作り みんなでなつまつり	6日(土) 10:30~ 13:30~ 13日(土) 10:30~	ぺたんこごっこ 親子であそぼう おはなしランド	1日(月) 10:30~ 17日(水) 11:00~ 22日(月) 11:00~

詳しくは、各館へ問い合わせください。

地域子育て
支援センター
7月の行事

- 遊びのひろば (9:30~18:00)… 自由遊び、育児の情報交換
- 出前サロン (10:30~11:30)… 支援員が濃南こども園などへ出向きサロンを実施します。年齢を問わず自由に参加できます。
- 育児相談 (9:30~18:00)… 子育てに関する気になること、心配なこと、困っていることなど気軽に相談ください。※電話相談も可

	西部子育て支援センター (☎576661) 内線200	駄知子育て支援センター (☎591281)	肥田子育て支援センター (☎554760)
0歳児サロン	3日(水) 10:30~	11日(木) 10:30~	18日(木) 10:30~
講座	美ボディをかなえるヨガ 対象：0歳~未就園児の親 12日(金) 10:30~ 定員15名	親子でふれあうハンドマッサージ 対象：0歳~未就園児親子 10日(水) 10:30~ 定員10組	
出前サロン	24日(水) 10:30~11:30 場所：濃南こども園 歌や手遊び、絵本の読みきかせ、親子遊びなどをします。どなたでも参加できます。		

※各センターでは、子育てに役立つ講座を随時開催していきます。
 ※講座は、申し込み制です。6月17日(月)以降に受け付けします。
 ※0歳児サロンは、自由参加です。申し込みの必要はありません。

縄文土器の誕生

今から1万4千年前頃、日本列島に初めて土器が誕生します。この土器が誕生した時をもって、縄文時代の始まりとされます。

それ以前の旧石器時代にはなかった煮炊き用の道具「土器」の出現により、人々の暮らしに大きな変革をもたらされました。土器の誕生以前は、肉を焚火で焼くことは可能でしたが、煮込むことはできませんでした。土器により、肉や魚貝を煮込むことが可能になったことに加え、ドングリ類やクズ・ワラビの根など加熱しないと食べられない植物を食料とすることができるようになりました。特にドングリ類はカロリーも高く、長期保存も可能なため、縄文人にとって大切な食糧となりました。こうして食材の幅を広げた縄文人は日本列島全体に広がり、1万年以上もの間、安定した定住生活を営みました。



ゆうぜつせんとうき
有舌尖頭器(縄文時代の始め頃の石器)
堂上平遺跡・西ヶ洞遺跡(鶴里町)
1万4千~1万2千年前



鉢形土器
妻木平遺跡(妻木町)
5千年前頃



深鉢形土器
入海道遺跡(鶴里町)
5千年前頃

カガクへのトビラ Vol.6

核融合科学研究所 / 総合研究大学院大学 ☎ 0572-2222

「プラズマ」の名前の由来は血液の成分

核融合科学研究所で研究している「プラズマ」は、電気を帯びた粒子(電子やイオンなど)が、バラバラに運動している電離気体の状態を意味します。固体、液体、気体に続く「物質の第4の状態」とも呼ばれます。ところが元々、「プラズマ」という言葉は「形作られたもの」という意味を持つギリシア語に由来していて、血液成分の一つである血しょう(英語でブラッド・プラズマ)を表す言葉として使われていました。どうして血液の成分の名前が、全く違う物質の状態に使われているのでしょうか?

実は、1927年にアメリカの電気会社で水銀蒸気の研究をしていたアーヴィング・ラングミュア(1932年にノーベル化学賞受賞)が、電気を帯びた粒子が飛び回っている気体の状態に初めて「プラズマ」という呼び名を与えました。電子やイオンといった粒子はプラズマの中で自由に動き回りますが、その様子が、血しょうの中で赤血球・白血球などが動き回る様子を連想させたので、「プラズマ」という名前を付けたのです。最初は電気会社の商標として使われていた「プラズマ」という名前が、長い年月をかけて正式な名前として浸透したというわけです。

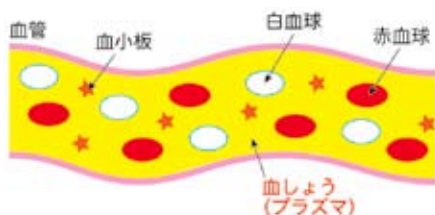

血液中のプラズマ



物質の状態を表すプラズマ

ところで、医療や食品の分野でも、「プラズマ」という言葉を耳にすることがあります。例えば、マイコプラズマやプラズマ乳酸菌のように。これらは、私たちの研究しているプラズマとはあまり関係がないようです。

