

Toki

ぬくもりのある暮らしを 広報とき

2019
4.15
Vol.1692



主な内容

- 02 第1回市議会定例会
- 03 市職員人事異動
- 04 大型連休中の業務のご案内
- 05 建築物の耐震診断費、耐震補強工事費の助成

3月25日(月)
西部子ども園竣工式
(下石町)

平成31年 第1回市議会定例会

第1回市議会定例会は、2月26日(火)に開会し、平成31年度予算や条例などを議決し、3月27日(水)に閉会しました。今議会で可決された議案などは、次の通りです。

■予算関係

▽平成31年度予算(下表)
▽平成30年度土岐市一般会計補正予算(第6号)

小・中学校整備事業などのため11億7908万6千円を追加し、277億1714万3千円とするもの。

▽平成30年度土岐市駐車場事業特別会計補正予算(第2号)

駐車場整備事業を翌年度へ繰り越すため、繰越明許費を設定するもの。

▽平成30年度土岐市病院事業会計補正予算(第1号)

平成32年4月1日から平成37年3月31日までの5年間の指定管理料として22億円の限度額を設定するもの。

■条例関係

▽土岐市職員の勤務時間、休暇等に関する条例の一部を改正する条例

▽土岐市職員特殊勤務手当支給条例の一部を改正する条例

▽土岐市国民健康保険高額療

養費貸付基金条例を廃止する条例

▽土岐市国民健康保険条例の一部を改正する条例

▽土岐市家庭的保育事業等の設備及び運営に関する基準を定める条例の一部を改正する条例

■その他

▽土岐市放課後児童健全育成事業の設備及び運営に関する基準を定める条例の一部を改正する条例

▽土岐市駐車場の設置及び管理に関する条例の一部を改正する条例

▽土岐市火災予防条例の一部を改正する条例

▽土岐市水道事業経営審議会設置条例の一部を改正する条例

▽土岐市水道事業に係る布設工事監督者及び水道技術管理者に関する条例の一部を改正する条例

▽土岐市議会委員会条例の一部を改正する条例

▽土岐市固定資産評価審査委員会委員の選任同意

東俊之(泉町・再任)
酒井忠造(泉町・再任)
土屋芳枝(妻木町・再任)

▽人権擁護委員の候補者の推薦につき意見を求めること

林敬久(土岐津町・新任)
安藤公子(下石町・新任)

■その他

▽土岐市病院事業実施施設の指定管理者の指定について

土岐市立総合病院、土岐市国民健康保険駄知診療所、土岐市老人保健施設やすらぎ、土岐市訪問看護ステーションときめきの指定管理者として、岐阜県厚生農業協同組合連合会を指定しようとするもの。

▽土地の処分について

市有地である土岐市下石町字脇ノ田1893番19外3筆を182,200,000円で、吉田運輸倉庫株式会社へ売却しようとするもの。

▽専決処分の報告及び承認について

▼平成30年度土岐市一般会計補正予算(第5号)

▼岐阜地方裁判所平成30年(ワ)第515号損害金請求事件について平成31年2月21日に和解をするに当たり、専決処分したもの。

▽請願

土岐市病院事業の行う施設の管理を指定管理者に行わせる議案の慎重審議等を求める請願(不採択)

会計名		平成31年度	平成30年度	前年度比
一般会計		233億4,000万円	262億円	△10.9%
特別会計	下水道事業	—	19億3,471万円	皆減
	国民健康保険	60億5,716万円	60億8,925万円	△0.5%
	駐車場事業	1億3,715万円	6,333万円	116.6%
	介護保険(保険事業勘定)	59億9,213万円	59億7,920万円	0.2%
	介護保険(サービス事業勘定)	1,842万円	1,521万円	21.1%
	農業集落排水事業	—	3,978万円	皆減
	土岐市・瑞浪市介護認定審査会	4,155万円	5,376万円	△22.7%
	土岐市・瑞浪市障害者総合支援認定審査会	577万円	589万円	△2.1%
	後期高齢者医療保険	7億7,436万円	7億5,685万円	2.3%
企業会計	病院事業	65億9,507万円	68億4,203万円	△3.6%
	水道事業	27億1,721万円	28億3,453万円	△4.1%
	下水道事業	31億2,374万円	—	皆増

平成31年度 市職員人事異動

4月1日付で組織機構改革・定期人事異動を行いました。

新たな行政課題や多様化する市民ニーズに迅速に対応できる組織とするため、地域全体の活性化対策を推進する地域振興部や行政需要が高い健康福祉部を新設しました。また、窓口配置など利用頻度が高い窓口を1階に集約するなごしました。

第6次土岐市総合計画のもと、土岐口開発に伴う周辺道路新設事業や駅前整備事業、小中学校空調整備事業、ICTを活用した小学校教育推進事業などさまざまな事業を着実に遂行できるよう適材適所の人員配置としました。主な異動は次の通りです。

■総務部

- ▽総務部長 下原孝一
- ▽総務部次長兼総務課長兼選挙管理委員会書記長兼公平委員会 稲垣清之
- ▽総務部調整監兼企画財政課長 林洋昭
- ▽秘書広報課長 林寛
- ▽人事課長 伊佐治良典
- ▽管財課長 小野恭裕
- ▽駄知支所長 鈴木敏宏
- ▽企画財政課主幹(岐阜県か

5) 柳河瀬克彦

- ▽鶴里支所長 中内智裕

■市民生活部

- ▽市民生活部長 酒井幸昌
- ▽市民生活部次長兼生活環境課長 中根由孝
- ▽市民生活部調整監兼税務課長 松原裕一
- ▽市民課長 山路知治
- ▽高齢介護課長兼福祉事務所奥田勝利
- ▽子育て支援課長兼福祉事務所 田中祐子
- ▽衛生センター所長兼庶務係長 小池和成
- ▽環境センター所長 水野英明
- ▽高齢介護課主幹 小栗渉

■健康福祉部

- ▽健康福祉部長兼福祉事務所長 可知路博
- ▽健康福祉部次長兼福祉課長兼福祉事務所次長 正村彰浩
- ▽保健センター所長 桑原加津代
- ▽保健センター主幹兼次長兼保健指導係長 高木緑
- ▽保健センター主幹兼次長兼課長兼プレミアム付商品券対策

■地域振興部

- ▽地域振興部長 渡辺章弘
- ▽地域振興部次長兼産業振興課長兼プレミアム付商品券対

策室長 水野健治

- ▽地域振興部調整監(美濃焼振興担当) 林順一
- ▽まちづくり推進課長 山路峰弘
- ▽まちづくり推進課主幹兼課長補佐 熊崎直美
- ▽農業委員会事務局長兼家畜診療所長兼産業振興課主幹兼課長補佐兼プレミアム付商品券対策室 吉本順一

■建設水道部

- ▽建設水道部長 鷲見直人
- ▽建設水道部参事(上下水道担当) 菅内厚規
- ▽建設水道部次長兼土木課副参事 野原弘貴
- ▽建設水道部調整監兼建設総務課長 加納浩康
- ▽建設水道部調整監兼上下水道課長兼浄化センター所長 山本 達夫

■教育委員会

- ▽教育委員会事務局長 丹羽博英
- ▽教育委員会教育次長兼教育研究所長(岐阜県から) 長谷川広和
- ▽教育総務課長 太田弘
- ▽生涯学習課長 籠橋昭範
- ▽文化スポーツ課長 加藤真司

▽文化スポーツ課副参事 若尾文臣

- ▽図書館長 可知恭子
- ▽給食センター所長 林孝子
- ▽議会事務局
- ▽議会事務局長兼監査委員事務局長 水野明人
- ▽議会事務局次長兼総務課長 鶴飼保仁

■会計

- ▽会計管理者兼会計課長 土屋敏則
- ▽会計課主幹兼課長補佐 水野啓吾

■消防

- ▽消防次長兼消防本部消防総務課長 梅村充之

■総合病院(医療職)

- ▽総合病院事務局次長兼総務課長 黒田隆之
- ▽総合病院外科医長 中川雅文
- ▽総合病院中央放射線部技師長 水野辰彦
- ▽総合病院薬局技監 市岡秀介
- ▽総合病院中央放射線部技監 野々村和洋
- ▽総合病院副看護部長 東松美幸

■退職者

- ▽総務部長 水野龍雄
- ▽会計管理者兼会計課長 渡辺眞美
- ▽経済環境部次長兼環境課長 久野隆治
- ▽経済環境部調整監兼地球環境クリーンパーク土岐所長 兼環境センター所長 渡辺健二郎
- ▽教育委員会事務局教育次長兼学校教育課長兼教育研究所長(岐阜県へ) 橋本勇治
- ▽総合政策課主幹兼新庁舎建設対策室(岐阜県へ) 田中靖浩
- ▽新庁舎建設対策室次長兼総合政策課 井口暢正
- ▽つまぎ保育園長 小木曾峰子
- ▽みつば保育園長 浅井真由美
- ▽久尻保育園長 水野恵美子
- ▽肥田小学校附属幼稚園長 楓貴美子

文化団体連盟祭

展 示 部 門
セラトピア土岐



4月26日(金)～28日(日)

午前9時30分～午後5時

(28日は午後4時まで)

- ▷俳句 ▷日本画 ▷書道 ▷書画
- ▷水墨画 ▷写真 ▷陶芸 ▷洋画

4月27日(土)

- ▷生け花展 (午前9時30分～午後5時)
- ▷だるま絵実践 (午前10時～11時)
- ▷茶会 (正午～午後3時)
- ▷書道実演 (午後2時～2時30分)
- ▷体験子ども絵画教室 (午後2時～3時)

4月28日(日)

- ▷生け花展 (午前9時30分～午後4時)
- ▷絵手紙教室 (午前10時～午後3時)
- ▷だるま絵実践 (午前10時～午後3時)
- ▷茶会 (午前10時～午後3時)
- ▷書道実演 (午後2時～2時30分)

※ステージ部門はありません。

問 文化団体連盟祭事務局 (☎55711)

大型連休中の業務のご案内

■市立総合病院の診療

4月30日(火・休)は次の診療科で通常診療を行います。

▷内科 ▷神経内科 ▷腎臓内科 ▷整形外科 ▷外科

▷小児科 ▷耳鼻咽喉科 ▷眼科 ▷脳神経外科 ▷泌尿器科

問 市立総合病院 (☎2111)

■日曜窓口

開設日 4月28日(日)、5月5日(日・祝)

開設時間 午前8時30分～午後5時

受付内容 ▷住民票、戸籍謄本などの交付 ▷印鑑登録

▷住民異動届 ▷戸籍届 ▷火葬許可

※開設時間外の戸籍届出は、休日・夜間通用口でインターホンを押して守衛を呼び出して提出ください。

問 市民課 (☎541341)

■ごみの収集と受け入れ

ごみの収集は、平常通り行います。詳しくは、「平成31年度収集カレンダー」(市ホームページで閲覧または生活環境課と各支所で配布)をご覧ください。

受け入れ日 4月29日(月・祝)、30日(火・休)、5月1日(水・祝)、2日(木・休)、3日(金・祝)、6日(月・振休)

受け入れ時間 午前8時30分～午後4時15分

問 環境センター (☎553325)

第65回 市民総合体育大会 春季大会の開催

期日 5月12日(日)

※ただし、ボウリング競技は5月25日(土)、ゴルフ競技は7月11日(木)、自転車競技は7月28日(日)。

競技種目	競技会場	開始時刻	競技種目	競技会場	開始時刻
陸上	総合活動センター陸上競技場	午前10時	バドミントン	駄知中学校体育館	午前9時30分
軟式野球	【一般】大徳原球場	午前9時	バスケットボール	泉中学校体育館	午前9時
	総合活動センター野球場		ソフトボール	【壮年男子】 総合公園多目的広場	午前9時30分
ソフトテニス	総合公園テニスコート	午前10時		【一般男子】 土岐津中学校グラウンド	
卓球	市スポーツセンター	午前10時	【レディース・エルダー】 浄化センターグラウンド	午前10時30分	
バレーボール	【一般男子・一般女子】 土岐津中学校体育館	午前9時40分	体操		西陵中学校体育館
	【家庭婦人】 泉小学校体育館		ゲートボール	総合公園ゲートボール場	午前10時
剣道	土岐津体育館	午前9時	テニス	総合公園テニスコート	午前10時
柔道	市武道場	午前10時00分	インディアカ	駄知体育館	午前10時
弓道	市弓道場	午前10時	ライフル射撃	総合射撃場	午前10時30分
ウエイトリフティング	ウエイトリフティング練習場	午前10時	グラウンドゴルフ	西陵中学校グラウンド	午前9時30分
射撃	総合射撃場	午前9時30分	アーチェリー	アーチェリー場	午前9時
空手道	泉西小学校体育館	午前10時30分	※ボウリング	土岐グラウンドボウル	午前9時
サッカー	総合活動センターサッカー場	午前10時	※ゴルフ	新陽カントリー	午前8時
			※自転車	名古屋競輪場	午前8時

開始時刻は都合により変更になることがあります。

問 文化スポーツ課 (☎541239)

建築物の耐震診断費、耐震補強工事費の助成

■木造住宅無料耐震診断

対象建物 昭和56年5月31日以前に着工した在来の軸組みまたは伝統的構法による一戸建ての木造住宅で、床面積の2分の1以上が居住用であること など

募集件数 30件 (先着順)

募集期間 5月7日(火)～12月27日(金)

■木造住宅耐震補強工事費の助成

対象事業 耐震診断の結果が基準未満であった木造住宅を補強する工事で、県木造住宅耐震相談士が設計および工事監理を行う耐震補強工事であること など

助成金額 耐震補強工事に要した費用に補助率を乗じて得た額 (最大110万円※消費税分を除く。)

募集件数 7件 (先着順)

募集期間 5月7日(火)～11月29日(金)

■建築物耐震診断費の助成

対象建物 昭和56年5月31日以前に着工した建築物 (木造住宅を除く。)

助成金額 耐震診断に要した費用に補助率を乗じて得た額 (建築物により限度額が異なります。※消費税分を除く。)

募集件数 助成金額の合計が100万円を超えるまで (先着順)

募集期間 5月7日(火)～11月29日(金)

■吹き付け建材アスベスト含有調査費の助成

調査対象 建築物に使用されている、アスベストの含有が懸念される吹き付け建材

助成金額 調査に要した費用の額 (最大25万円※消費税分を除く。)

募集件数 助成金額の合計が25万円を超えるまで (先着順)

募集期間 5月7日(火)～12月27日(金)

<共通事項>

申込方法 都市計画課にある申込書に必要事項を記入の上、所定の書類を添えて申し込みください。

☎ 都市計画課 (☎⑤1165)

2019年度消防団活動写真の募集

消防団が身近な存在であると感じてもらったり、防火・防災に対する意識を高めたりするため、消防団の1年間の活動風景を撮影した写真を募集し、消防団活動写真コンクールを開催します。スマートフォンで撮影した写真でも応募可能なのでぜひ応募ください。

また、4月22日(月)から5月7日(火)まで市役所で展示される2018年度コンクール入賞作品をぜひご覧ください。



消防団行事予定

期 日	行 事	場 所
4月28日(日)	市消防操法大会	総合公園
8月 4日(日)	県消防操法大会	高山市
8月25日(日)	市団長閲団(実戦訓練)	浅野緑地公園
12月28日(土)	年末特別警戒(夜警)開始式	市役所駐車場
2020年 1月12日(日)	消防出初式 (式典・行進・一斉放水)	文化プラザ、駅前通り、土岐川河川敷

☎ 消防本部警防課 (☎⑤0041)

第33回土岐市消防操法大会

消防操法は、機械器具の取り扱い操作に習熟し、大規模災害への対応強化など充実した消防活動体制を築くために実施します。なお、優勝分団は県消防操法大会に土岐市代表として出場します。

地域防災力の担い手として期待に応える消防団員が日頃の訓練の成果を発表しますので、ぜひお越しください。

日時 4月28日(日) 午前9時 ※雨天決行

場所 市総合公園・多目的広場

種目 ポンプ車操法



☎ 消防本部警防課 (☎⑤0041)



情報ひろば

ご案内

乳幼児等福祉医療費 受給者証の更新

平成31年4月から小学生になつたお子さん（平成24年4月2日～平成25年4月1日生まれ）は、乳幼児等福祉医療費受給者証の更新が必要です。未更新の方は速やかに手続きをしてください。

手続きが遅れた場合、医療費の助成を受けられない期間が自己負担となります。

子育て支援課（☎13334）

スポーツ少年団 春季大会

軟式野球
期日 4月30日（火・休）、5

月5日（日・祝）
場所 総合公園野球場

期日 4月21日（日）
場所 土岐津体育館

期日 4月28日（日）
場所 駄知体育館・土岐津小学校
期日 4月28日（日）
場所 文化スポーツ課（☎541238）

新天皇陛下御即位を祝 う記帳所の設置

新天皇陛下御即位にあたり、市民の皆さんが祝意を表すことができるよう、次のとおり記帳所を設置します。

日時 5月4日（土・祝）～7日（火）午前9時～午後5時
場所 市役所1階ロビー
秘書広報課（☎541405）

電源立地地域対策交付金

次の事業は、県の交付金を受けて平成30年度に実施しました。▽消防署運営事業、保育所運営事業、環境センター運営事業

企画財政課（☎541145）

JRさわやかウォーキング

期日 5月4日（土・祝）
テーマ 窯元の町並みと下街道・高山宿を巡り織部の里を満喫

受付時間 午前8時30分～11時
集合場所 JR土岐市駅
期日 5月11日（土）午前10時～午後3時
場所 織部の里公園
費用 一服300円

ヒトツバタゴ野点茶会

季節の花を見ながら野点を楽しみませんか。

日時 5月11日（土）午前10時～午後3時
場所 織部の里公園
費用 一服300円

※5月11日（土）・12日（日）には、暮雪庵にて本席（一服500円）も催します。

文化振興事業団（☎55711）

初心者硬式テニス教室

日時 6月1日～7月27日

毎週土曜日、午後7時～9時（全9回）
場所 市スポーツセンター
対象 高校生以上の方
定員 30人（先着順）
参加費 2千円（ボール代）
※初日に持参

申込期限 5月31日（金）
申込期間 5月31日（金）
期日 6月18日・25日、7月2日・9日の火曜日（全4回）
時間 午前10時～11時
場所 創陶園（織部の里公園内）
定員 15人程度（先着順）
対象 一般

講師 内海くさきさん
参加費 2千円
持ち物 運動しやすい服装、飲み物、ヨガマット
申込開始 5月8日（水）午後1時
期日 6月30日（日）
時間 ▼キッズコース 午前10時30分～正午 ▼体の使い方コース 午後1時～2時30分 ▼プリエコース 午後3時30分～5時
場所 文化プラザ
定員 各コース30人（先着順）
対象 一般

TOKYOダンスコレクション 大前光市ワークショップ

講師 大前光市さん
参加費 ▼キッズコース 500円 ▼体の使い方・プリエコース 1千円
持ち物 運動しやすい服装、飲み物

申込開始 5月18日（土）午前10時※FAX、Eメールは

午後1時

文化プラザ（☎55711）

やさしいパワーヨガ講座

ヨガの呼吸法やポーズを基礎から習います。

期日 6月18日・25日、7月2日・9日の火曜日（全4回）
時間 午前10時～11時
場所 創陶園（織部の里公園内）
定員 15人程度（先着順）
対象 一般

講師 内海くさきさん
参加費 2千円
持ち物 運動しやすい服装、飲み物、ヨガマット
申込開始 5月8日（水）午後1時
期日 6月30日（日）
時間 ▼キッズコース 午前10時30分～正午 ▼体の使い方コース 午後1時～2時30分 ▼プリエコース 午後3時30分～5時
場所 文化プラザ
定員 各コース30人（先着順）
対象 一般

文化プラザ（☎55711）

統一地方選挙の投票日
岐阜県議会議員選挙
4月7日（日）

市長・市議会議員選挙
4月21日（日）
あなたの1票が未来を決める。行こう、選挙。

人口と世帯数〈3月末日現在・外国人を含む〉 ()内は前月比

総人口 58,394人(-87人)
 男 28,321人(-46人) 女 30,073人(-41人)
 世帯数 24,539戸(+47戸)

火災と救急出動〈3月〉 ()内は1月からの累計

火災発生 2件(10件)
 救急出動 235回(746回)
 ひとつずつ いいね!で確認 火の用心

交通事故〈2月〉 ()内は1月からの累計

人身事故 10件(22件)
 負傷者 12人(29人)
 死亡者 0人(0人)
 歩行者を 守る気づかい 思いやり



防災無線の内容や、乳幼児向けの情報、お住まいの地域のゴミの日情報などをメールで配信します。



登録は上のQRコードを読み取るか、t-toki@sg-m.jpへ空メールを送信してください。

今月の納税

固定資産税(第1期)

納期限 5月7日(火)

残高不足で口座振替・自動払込みができなかった場合の再振り替えは、5月20日(月)です。

☎ 税務課納税係(☎⑤1303)

ひとりで悩まないで

5月の相談窓口



※予約は電話でも可能です。
 ※相談会場には、終了時間の30分前までにお越しください。

市民相談

毎週火曜日
 午後1時~4時
 市役所1階・相談室1E



■生活環境課(☎⑤1328)

人権相談

5月9日(木)
 午後1時30分~3時30分
 市役所3階・相談室3B



■まちづくり推進課(☎⑤1207)

行政相談

5月8日(水)・22日(水)
 午後1時~3時
 市役所1階・相談室1E

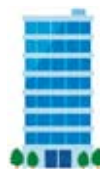

■生活環境課(☎⑤1328)

司法書士無料法律相談

5月10日(金)
 午後6時~8時(予約優先)
 セラトピア土岐・研修室



■法務サポート21・西川さん(☎⑤7513)

家庭児童相談・母子自立支援相談

毎週月~金曜日
 午前8時30分~午後5時15分
 市役所1階・子育て支援課



■子育て支援課(☎⑤1334)

教育相談

毎週月~金曜日
 午前9時~午後3時(個別カウンセリング)
 毎週木曜日 午前10時~午後3時
 ※第3木曜日は午前中(グループカウンセリング)
 5月16日(木)
 午後1時30分~2時30分
 カウンセリングは要予約
 ■教育相談室(☎⑤8555)

育児相談

毎週月~土曜日
 午前9時30分~午後6時
 各子育て支援センター

■西部子育て支援センター(☎⑤6661)
 ■駄知子育て支援センター(☎⑤1281)
 ■肥田子育て支援センター(☎⑤4760)

障がい者就労支援巡回相談

5月7日(火)
 午後1時30分~3時
 ホーリークロスセンター(泉町)

※要予約
 ■サテライトt(☎⑥9721)

知的障害者相談

5月8日(水)
 午前10時~午後3時
 セラトピア土岐

■福祉課(☎⑤1350)

高齢者の生活・介護相談

毎週月~金曜日
 午前8時30分~午後5時15分

☎…地域包括支援センター
 ■市役所☎(高齢介護課内 ⑤1131)
 ■西部☎(ウエルフェア土岐 ⑤6661)
 ■東部☎(とき陶生苑内 ⑤8678)

幼児療育相談

毎週月~金曜日
 午前9時~午後4時
 ウエルフェア土岐(下石町)



■社会福祉協議会(☎⑦6661)

消費生活相談

毎週月~金曜日
 午前9時~午後4時(予約優先)
 市役所1階・生活環境課

■生活環境課(☎⑤1328)

新刊案内



ふかふかだよ
間部香代／作
ひろかわさえこ／絵



カーたろうとこけしっぺ
山田美津子／作・絵

今からはじめる哲学入門 ----- 戸田剛文
 図説十字軍 ----- 櫻井康人
 日本の祭り解剖図鑑 ----- 久保田裕道
 ミニマリストな暮らし方 ----- すばる舎編集部
 音叉 ----- エドワード・ゴーリー
 数の英語表現辞典 ----- 小学館辞書編集部
 緊張して話せるのは才能である ----- 永井千佳
 女性のための漢方生活レッスン ----- 薬日本堂



「お酒に酔う」

春はお花見や歓迎会など、お酒を飲む機会が多い季節ですね。度を越えた酔っぱらいは敬遠されるので、お酒は人に迷惑を掛けないように楽しみたいものです。一方、お酒には数多くの文学に登場し、歴史上でも多くの役割を演じてきた一面もあります。

東理夫『酒から教わった大切なこと』。さまざまなお酒に関係する本・映画などを語るエッセイ。後から考えればまずいとしか言いようのないお酒を、若い頃に「おいしく」飲んだという小川国夫のエッセイに触れ、著者は「ほくの青春は人真似のまがいものではなかったろうか」と痛烈に振り返る場面もあります。

重金敦之『ほろ酔い文学事典』。ベストセラー出版に携わったこともある文芸ジャーナリストの著者が、作家たちが描いたお酒にまつわる風景を選び抜いて紹介した一冊。作家の表現力で示されるお酒の世界が、食物や女性に例えられ濃厚な雰囲気漂います。

マーク・フォーサイズ『酔っぱらいの歴史』。石器時代から人はお酒を飲んでおり、酔っぱらうことは普遍的なことであると著者は語ります。酔っぱらうことについて、人類はそこに潜む危険と幸福にどのように飲み込まれてきたのか。酔っぱらうとはどういうことか、改めて考えるきっかけになるかもしれません。

5月の休館日

日	月	火	水	木	金	土	休館日
			1	2	3	4	開館時間
5	6	7	8	9	10	11	火～金曜日 午前10時～午後7時
12	13	14	15	16	17	18	土・日曜日、祝日
19	20	21	22	23	24	25	午前10時～午後5時
26	27	28	29	30	31		

お知らせ

4月27日(土)から5月6日(月・振休)まで図書館は休みなく開館しますが、5月7日(火)は臨時休館します。また、返却ポストは休館中のみ利用可能です。ただし、CD/DVD、大型絵本、紙芝居、他館からの貸出資料については利用できませんのでご注意ください。

土岐市男女共同参画プランが改定されました

皆さんは、「土岐市男女共同参画プラン」をご存じでしょうか。これは、男女が互いにその人権を尊重しつつ責任を分かち合い、性別にかかわらずその個性と能力を発揮することができ、男女共同参画社会の実現のために、平成16年3月に策定されたものです。市ではこのプランを基に男女共同参画に向けた取り組みを進めてきました。同プランは平成26年4月から第2次プランへと移行し、10年間の計画期間の中間年度を迎えた昨年度は、それまでの成果や課題を踏まえて計画を見直し、平成31年3月に改定版が公表されました。

「見直しにあたっては、土岐市男女共同参画懇話会委員の皆さんと何度も話し合いを重ねました。「そもそも男女共同参画って何だろう」という素朴な疑問の投げ掛けから始まり、市や民間企業、それから市民一人一人がどういったことに取り組むかについて、たくさんのお見解が交わされました。筆者自身にとっても、漠然と理解したつもりになっていた「なぜ男女共同参画

に取り組むのか」ということに正面から向き合うことにより、より深く認識することができ、非常に有意義なものとなりました。

また、同懇話会の委員はそれぞれ性別も立場も異なり、女性を取り巻く現状への認識やプランに盛り込みたい内容についても、その思いはさまざまです。しかし、たとえささいな違和感であっても自分で飲み込んでしまわずに、一つ一つを丁寧に話し合うことによって、少しずつ共通の認識を分かち合うことができたのではないかと思います。

男女共同参画への取り組みも同じで、目指す社会は一朝一夕で実現できるものではありません。皆さん一人一人の思いと毎日の積み重ねによって少しずつ変わっていきます。皆さんも、完成したプランに是非一度目を通していただき、日々できることから実践してみてはいかがでしょうか。

※「土岐市男女共同参画プラン」は市ホームページからダウンロード可能です。

〈他人事じゃない!? 怖~いトラブル〉

消費生活のお話

生活環境課 (☎1328)

リチウムイオンバッテリーにご注意を

近年、リチウムイオンバッテリーを搭載したパソコンやスマートフォンなどの製品による火災などの事故が増加しています。そのため、平成31年2月1日以降は、同製品が一定の技術基準に適合していなければ販売できないことになりました。その基準に適合した同製品には、PSEマーク(※)が表示されています。PSEマークが表示されていない同製品は、技術基準への適合を確認していない物なので、購入は控えましょう。また、事故のあった同製品はリコールが実施されている場合が多いため、まずはリコール情報の確認をしましょう。詳細は独立行政法人製品評価技術基盤機構(NITE)のホームページで確認ください。

消費生活相談窓口では、製品事故についての相談も受け付けています。全国から寄せられた相談内容が集約され、消費者庁から注意喚起などが発表されることがあります。製品事故に遭ってしまったり、不安に思ったりする場合は早めに相談ください。



※PSEマーク

消費生活相談窓口

場所 市役所1階 生活環境課

日時 月～金曜日・午前9時～午後4時 (予約優先)

※相談には、できるだけ契約者本人がお越しください。



健康ガイド

母子健康手帳交付

対象 妊婦さん
受付日時 毎週木曜日 午前9時～11時30分
場所 保健センター

乳幼児健康相談・食事相談・みそ汁の塩分測定

対象 乳幼児の保護者、市民
日時 5月24日(金) 午前9時30分～11時
5月27日(月) 午前9時30分～11時
午後1時～2時30分

場所 保健センター

相談員 保健師、管理栄養士

※みそ汁の塩分測定を希望する方は、当日朝の「みそ汁」を50ml程お持ちください。

1歳すくすく教室

対象 平成30年4月生まれのお子さん
日時 5月16日(木) 午前10時～11時30分
場所 保健センター
内容 食事・おやつの話、試食、絵本の読み聞かせ
定員 12人(先着順)
持ち物 母子健康手帳、筆記用具、お子さん用のお茶
締切 5月14日(火)

4カ月児健診

対象 ①平成30年12月後半生まれ
②平成31年1月前半生まれ
期日 ①5月14日(火)
②5月21日(火)

受付時間 午後0時45分～1時

場所 保健センター

※対象者には、事前に案内を送付します。

1歳6カ月児健診

対象 平成29年10月生まれ
期日 5月8日(水)・10日(金)
受付時間 午後0時45分～1時
場所 保健センター

3歳児健診

対象 平成28年4月生まれ
期日 5月17日(金)・28日(火)
受付時間 午後0時45分～1時
場所 保健センター

2歳児歯科健診

対象 平成29年4月生まれ
期日 5月15日(水)・20日(月)
受付時間 午後0時45分～1時
場所 保健センター

※対象者には、事前に案内を送付します。

※希望する方には、フッ化物塗布を行います。(無料)

歯ブラシ、コップ、汚れてもよいタオルを必ずお持ちください。

休日急病診療所

診療科 内科・小児科
場所 駄知町1272-5(駄知診療所併設☎55)1500
※事前にお問い合わせのうえ受診してください。
※急病の際の医院照会は、救急医療情報センター(☎55)3799へ。

●現在お薬を飲んでいる方は、その名前や効果などを記入した用紙(お薬手帳など)をお持ちください。

5月の診療日 1日(水・祝)・2日(木・休)・3日(金・祝)
4日(土・祝)・5日(日・祝)・6日(月・振休)
12日(日)・19日(日)・26日(日)
受付時間 午前9時～11時30分、午後1時～5時30分

プレママクラス

対象 妊婦さん
日時 5月28日(火) 午前10時～午後1時
場所 保健センター
内容 育児の体験(抱っこやおむつ替えなど)、ベビーグッズ体験、子育てについて、栄養いっぱいランチ付き(簡単な実習)
持ち物 母子健康手帳、エプロン、三角巾、筆記用具
締切 5月21日(火)
参加費 200円

ママとベビーのリフレッシュ教室

対象 生後1～4カ月の赤ちゃんとお母さん
日時 5月9日(木) 午後1時15分～3時30分
場所 保健センター
内容 ベビーマッサージ、お母さん同士の交流会、発育測定、育児相談
持ち物 バスタオル、タオル2枚、母子健康手帳、赤ちゃんの水分補給のお茶 など
締切 5月7日(火)

フッ化物塗布(予約制)

対象 平成27年4月生まれ
平成27年10月生まれ
平成28年10月生まれ
期日 5月23日(木)
受付時間 午前9時15分～10時15分
場所 保健センター
持ち物 母子健康手帳、歯ブラシ、コップ、汚れてもよいタオル
締切 5月21日(火)

健康相談・禁煙相談

対象 市民 ※予約優先
日時 5月16日(木) 午後1時15分～2時30分
場所 保健センター
内容 血圧測定、尿検査
※禁煙相談を希望する方は、事前に電話で申し込みください。相談日以外でも、受け付けています。

こころの健康相談

対象 不眠、ふさぎ込む、怒りっぽい、認知症などでお悩みの方
日時 ①5月8日(水)、②5月28日(火) 午後1時～3時
場所 ①保健センター、②東濃保健所
備考 要予約
東濃保健所(☎23)1111・内線361)
または保健センター

休日歯科診療

対象 市民
※受診される際は、医療機関へお問い合わせのうえ受診してください。

期日 ①4月29日(月・祝)
②4月30日(火・休)
③5月1日(水・祝)
④5月2日(木・休)
⑤5月3日(金・祝)
⑥5月4日(土・祝)
⑦5月6日(月・振休)
受付時間 午前9時～午後3時
場所 ①つつみ歯科(土岐津町・☎55)8040
②中村歯科(泉町・☎55)1125)
③ナルセ歯科クリニック(泉町・☎55)1931)
④オレンジ歯科クリニック(泉町・☎55)2226)
⑤丹羽歯科医院(肥田町・☎55)3010)
⑥林歯科医院(下石町・☎57)2313)
⑦ふじもと歯科(下石町・☎57)6533)

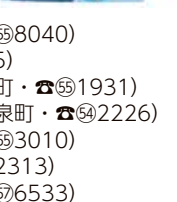



な か よ し だ よ う

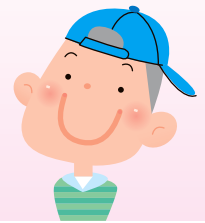

児童館・児童センター
5月の行事

子ども向け



親子向け

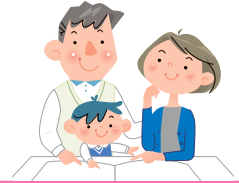

	行事	日時	行事	日時
土岐津児童館 ☎548815	サンクスギフト作り	10日(金) 15:30~ 11日(土) 10:30~ 13:30~	すくすく手形 絵本のひろば たまごクラブ	7日(火) 10:30~ 10日・24日(金) 11:00~ 21日(火) 11:00~
	ポッチャであそぼう	25日(土) 13:30~		
西部児童センター ☎576661 (内線200)	スマイルプレゼント作り	11日(土) 10:30~ 14:00~	お話のひろば ぺたんこ手形	8日・22日(水) 11:00~ 29日(水) 10:30~ 14:00~
	卓球あそび	25日(土) 14:00~		
妻木児童館 ☎573319	母の日のプレゼント作り	10日(金) 15:00~ 11日(土) 10:30~ 13:30~	お話の森 手形あそび	10日・31日(金) 10:30~ 17日(金) 10:30~ 14:00~
	花と野菜の苗うえ	25日(土) 13:30~	にこにこクラブ	24日(金) 10:30~
駄知児童センター ☎591281	サンクスギフト作り	11日(土) 10:30~ 14:00~	絵本のよみきかせ 手形足形ぺたんこ	13日・20日(月) 11:00~ 28日(火) 10:30~
	野菜の苗植えとゲームあそび	25日(土) 14:00~		
肥田児童センター ☎554760	ファミリープレゼント作り	11日(土) 10:30~ 14:00~	手形ごっこ すきすきえほん	15日(水) 10:30~ 21日・28日(火) 11:00~
	夏野菜を植えよう	18日(土) 10:30~		
泉児童館 ☎545628	サンクスギフト作り	11日(土) 10:30~ 13:30~	ぺたんこごっこ おはなしランド	13日(月) 10:30~ 20日(月) 11:00~
	さつま芋の苗植え	25日(土) 10:30~	親子であそぼう	29日(水) 11:00~

詳しくは、各館へ問い合わせください。

地域子育て支援センター
5月の行事

- 遊びのひろば (9:30~18:00)… 自由遊び、育児の情報交換
- 出前サロン (10:30~11:30)… 支援員が濃南こども園などへ出向きサロンを実施します。年齢を問わず自由に参加できます。
- 育児相談 (9:30~18:00)… 子育てに関する気になること、心配なこと、困っていることなど気軽に相談ください。※電話相談も可

	西部子育て支援センター (☎576661) 内線200	駄知子育て支援センター (☎591281)	肥田子育て支援センター (☎554760)
0歳児サロン	23日(木) 10:30~	9日(木) 10:30~	17日(金) 10:30~
講座		笑いヨガとリンパマッサージ 対象：0歳~未就園児の親 22日(水) 10:30~ 定員15名	
出前サロン	10日(金) 10:30~11:30 場所：濃南こども園 歌や手遊び、絵本の読みきかせ、親子遊びなどをします。どなたでも参加できます。		

※各センターでは、子育てに役立つ講座を随時開催していきます。
 ※講座は、申し込み制です。4月15日(月)以降に受け付けします。
 ※0歳児サロンは、自由参加です。申し込みの必要はありません。

美濃陶磁歴史館だより

美濃陶磁歴史館
☎551245

企画展「山茶碗」
5月26日(日)まで
同時開催
重要文化財公開
「元屋敷陶器窯跡出土品展」

雑器の美 ～企画展『山茶碗』～

山茶碗は、平安時代の終わりから戦国時代初め頃にかけての日常雑器です。その造形にはとりわけ彩りもなく何の飾りもありません。ただ実用に耐えればよいだけの器ですから、陶工たちは美しさなど考える必要はなく、使用する人も美しさを求めていませんでした。

では、現代に生きる私達がこの山茶碗にそこはかとなく感じる魅力とは、一体何なのでしょう。それは、手作業による大量生産という果てしない繰り返しによって生まれた名もなき陶工たちの円熟の技と、そこから醸し出される簡素で気取らない自然な風合い。そして実用品ゆえの素朴な力強さなのだと思います。雑器にしかない魅力を、ぜひその目でご覧ください。



下石西山2号窯の碗と小皿（美濃陶磁歴史館蔵）



大藪西山2号窯の碗と小皿（多治見市教育委員会蔵）

カガクへのトビラ Vol.3

核融合科学研究所 / 総合研究大学院大学 (☎552222)

プラズマって一体なに？

核融合科学研究所が、プラズマの研究をしていることをご存じですか？ 言えば、研究所の周辺を「土岐プラズマ・リサーチパーク」って呼びますよね。さて、その「プラズマ」って一体何でしょう。身近にあるプラズマを挙げてみると、蛍光灯やネオンサインの内部、雷の稲妻、オーロラ、ろうそくやたき火の炎などがあります。そして太陽や夜空に輝く星々も。実は宇宙の99%以上がプラズマなのです。これらにはどんな共通点があるでしょう。どれもガスのようなので、それから光っています。

物質は温度が高くなるにつれて、固体、液体、気体と変化します。氷、水、水蒸気というように。では、気体がもっと高温になるとどうなるのでしょうか。原子から電子が剥ぎ取られて、残ったイオンと電子がバラバラになって飛び交うようになります。これが「プラズマ」という状態です。ところで、蛍光灯の中もプラズマですが、そのプラズマの温度ってご存じですか？なんと1万度以上です。「えっ、どうして溶けないの？」と思われるかもしれませんが、実は、蛍光灯の中はとて薄い（大気の千分の四）ガスなので、触っても大丈夫なのです。これって、100度のサウナに入ってもやけどしないのと同じですね（お湯に比べて蒸気はとて薄いため）。温度が高いからといって、必ずしも熱いわけではないところが不思議です。

同研究所では、大型ヘリカル装置（LHD）を用いて将来の核融合発電のために必要となる超高温のプラズマの性質を研究しています。これまでに、1億度を超えるプラズマも得られていますが、蛍光灯のプラズマよりも薄い（大気の数十万分の一）ので、熱くて周りが溶けるようなことは起こらないのです。

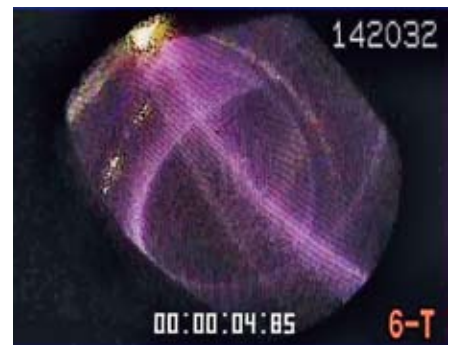

1億2,000万度のプラズマ

