

Toki

ぬくもりのある暮らしを 広報とき

2019
4.1
Vol.1691

3月18日(月)
新庁舎開庁

今日から新たなスタート！
職員一丸となって皆さんの
暮らしを支えます

主な内容

- 02 平成31年度予算
- 06 織部の日記念事業
- 07 春の陶器まつり
- 09 国民年金の減免制度

予算総額488億256万円

一般会計 233億4,000万円

特別会計 130億2,654万円

企業会計 124億3,602万円

情報通信技術を活用した教育の推進、引き続き基盤整備にも配分

第1回土岐市議会定例会において、平成31年度当初予算が可決されました。

第六次土岐市総合計画に掲げるまちの将来像「人と自然と土が織りなす 交流文化都市」の実現のため、限られた予算で最大効果を挙げるよう各施策を実施します。

一般会計では駅前広場整備の完成に向け引き続き工事を進めるほか、全小学校にタブレットパソコンを導入しICT(情報通信技術)を活用した教育を推進するなどの経費を計上しています。前年度当初予算と比較しては、新庁舎建設工事費が大幅に減額するため10・9%の減となっています。

特別会計では、国民健康保険事業の保険給付費の減額などにより12・8%の減となっています。また、企業会計では、病院事業の企業償還金、水道事業の配水施設改良費などが減額するものの、下水道事業の同会計への移行に伴い、28・5%の増となっており、総予算額では4・0%の減となっています。

問 企画財政課 (☎541145)

平成31年度当初予算 会計別内訳

会計名		平成31年度	平成30年度	前年度比
一般会計		233億4,000万円	262億円	△10.9%
特別会計	下水道事業	—	19億3,471万円	皆減
	国民健康保険	60億5,716万円	60億8,925万円	△0.5%
	駐車場事業	1億3,715万円	6,333万円	116.6%
	介護保険（保険事業勘定）	59億9,213万円	59億7,920万円	0.2%
	介護保険（サービス事業勘定）	1,842万円	1,521万円	21.1%
	農業集落排水事業	—	3,978万円	皆減
	土岐市・瑞浪市介護認定審査会	4,155万円	5,376万円	△22.7%
	土岐市・瑞浪市障害者総合支援認定審査会	577万円	589万円	△2.1%
	後期高齢者医療	7億7,436万円	7億5,685万円	2.3%
	計	130億2,654万円	149億3,798万円	△12.8%
企業会計	病院事業	65億9,507万円	68億4,203万円	△3.6%
	水道事業	27億1,721万円	28億3,453万円	△4.1%
	下水道事業	31億2,374万円	—	皆増
	計	124億3,602万円	96億7,656万円	28.5%
合 計		488億256万円	508億1,454万円	△4.0%



一般会計予算の内訳

歳入

企業の業績好調による法人市民税の増額や、設備投資の拡大による償却資産に係る固定資産税の増額を見込み、市税の総額は79億8,586万円と前年度比2.3%増としました。

また、地方交付税は国の税収が増えたことなどを背景に、37億8,000万円と前年度比7.4%増を見込んでいます。

使用料及び手数料は、ごみ処理手数料を見込むことから、6億3,726万円と前年度比2.0%増としています。

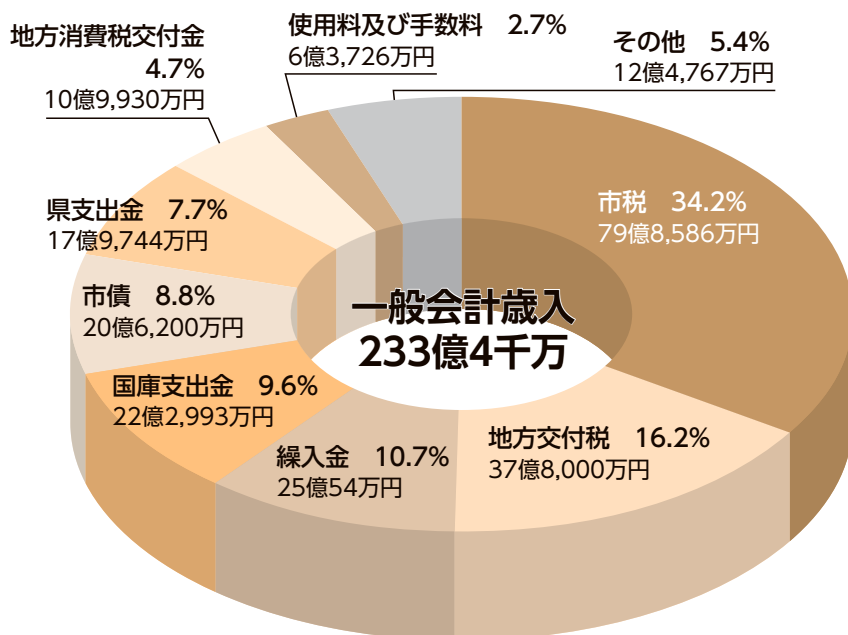

歳出

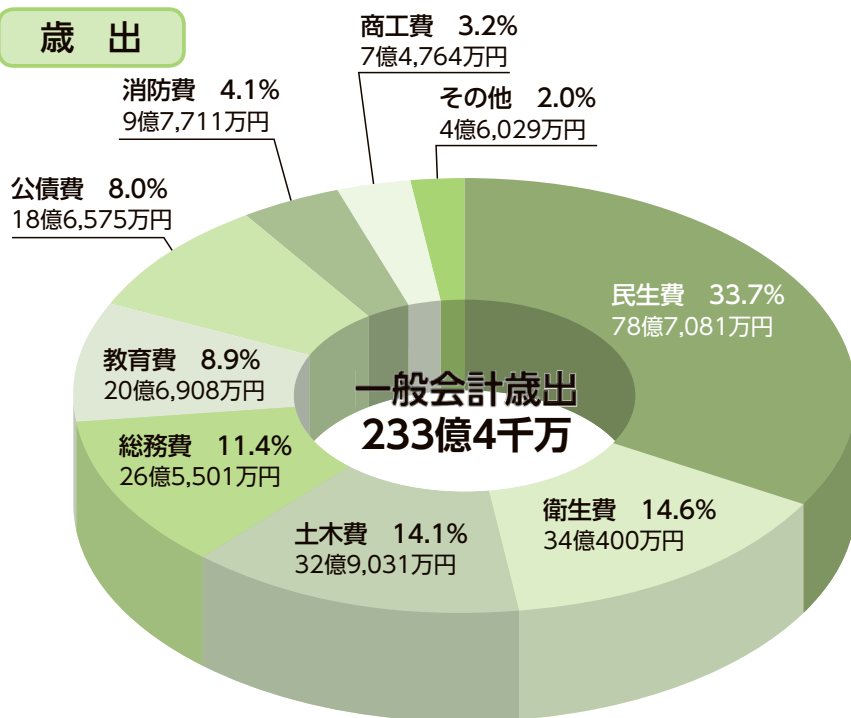



引き込みりやニートの人たちが生活困窮に陥らないよう支援するための経費を新たに計上しました。また、引き続き美濃焼振興事業に取り組むほか、2020年のNHK大河ドラマ「麒麟がくる」を生かした観光PRを展開し、地域活性化を推進するための経費を計上しています。

教育関連ではICT（情報通信技術）を活用した教育を推進するための経費や、文化遺産に親しみ学ばう環境を整えるため、乙塚古墳附段尻巻古墳を整備する経費を計上しています。

また、引き続き駅前広場整備事業や土岐口開発に伴う周辺道路新設事業を進め、安全で快適な暮らしを支える基盤づくりを進めています。

市民1人당に用いられる一般会計予算（2月末人口 58,481人で計算）

民生費	衛生費	土木費	総務費	教育費	公債費	消防費	その他
							商工費、 議会費、 農林水産業費 など
134,587円	58,207円	56,263円	45,400円	35,380円	31,904円	16,708円	20,655円

合計 399,104円

「人と自然と土が織りなす 交流文化都市」

第六次土岐市総合計画の5つの基本目標を達成するため、今年度は次の主な事業を実施します。

基本目標1 支え合い安心できる暮らしづくり

- ▷病院情報システムの構築・更改 1億7,600万円
電子カルテシステムが更新時期を迎えるため、システムおよび周辺機器、関連システムの更新・改修を行います。
- ▷核医学診断装置の更新 8,800万円
より安心・安全な医療サービスを提供するため核医学診断装置を更新します。
- ▷特定不妊治療費の助成 338万円
特定不妊治療に掛かる費用の一部を助成します。
- ▷地域でつながる居場所づくり事業 300万円
引き込みりやニートなど社会から孤立している人が生活困窮に陥らないよう、関係機関と連携し自立に向けて支援します。



▲電子カルテシステム

基本目標2 環境と調和したにぎわいづくり

- ▷環境センターの長寿命化 2億1,148万円
老朽化が進む焼却施設などの長寿命化のため、改修工事を行います。
- ▷市民バス活性化・総合再生事業 5,273万円
市民の移動ニーズに即した市民バスの運行、デマンド運行、路線の見直しを行います。
- ▷美濃焼の振興 1,561万円
美濃焼業界の活性化を推進するため、全国各地で行われる陶磁器展示販売イベントへの出展などを支援します。
- ▷観光PR 1,195万円
市の地名度向上や観光まちづくりの推進のため観光パンフレットの作成や、大河ドラマ「麒麟がくる」のPRイベントなどを行います。



▲市民バス（黄瀬戸号）



基本目標3

豊かな心と文化を育む人づくり

- ▷ 史跡乙塚古墳附段尻巻古墳保存整備事業 5,234万円
地域の貴重な文化遺産である史跡乙塚古墳附段尻巻古墳の整備を進めます。
- ▷ ICTを活用した学校教育 4,950万円
教師の指導力と子どもの学力向上のため、タブレットパソコンを利用した学習方法を導入します。
- ▷ 小中学校空調の整備 2,136万円
児童・生徒の健康に配慮し、安心して学習に取り組める環境をつくるため、教室に空調設備を設置します。
- ▷ 小・中学校グローバル人材の育成 1,558万円
ALT（外国人英語指導助手）を市内小中学校に派遣し、充実した英語教育を進めます。



▲乙塚古墳附段尻巻古墳整備イメージ

基本目標4

安全で快適な暮らしを支える基盤づくり

- ▷ 駅前広場の整備 4億1,519万円
市の玄関口の1つとして魅力ある環境空間の創出のため、無電柱化工事や交差点改良工事などを行います。
- ▷ 土岐口開発に伴う道路の整備 5億7,600万円
県道土岐南多治見インター線と土岐口開発に伴う周辺道路を結ぶ道路工事において、国道19号跨道橋などの道路新設工事を進めます。
- ▷ 下水道管路施設の長寿命化 1億6,412万円
将来にわたり下水道管路・施設を維持管理していくため長寿命化計画に基づき、土岐津地区の更新工事を進めます。
- ▷ 橋梁の整備 1億2,975万円
老朽化と耐震性を点検し、耐震補強や架け替え工事を行います。



▲土岐口開発周辺道路新設事業

基本目標5

協働の仕組みづくり

- ▷ 新庁舎の建設 6億4,323万円
今後のまちづくりの先導的な役割を果たし持続性のある庁舎を整備するため、新庁舎の建設工事を進めます。
- ▷ 定住促進の奨励 2,460万円
他市町村からの移住・定住を促進するため、新築・中古住宅を取得した方に奨励金を交付します。
- ▷ まちづくり活動の支援 503万円
ワークショップやイベントを開催し、市民と行政が協働して街づくりに取り組む体制づくりを進めます。
- ▷ 空き家バンク活用事業 200万円
空き家の有効活用を通じ、住環境の確保や定住促進を図ります。



▲新庁舎建設現場

第31回 土岐市織部の日

織部焼が史実に登場したのが、慶長4年(1599年)2月28日。市ではこの日を「織部の日」と制定し、さまざま記念事業を行っています。

問 文化振興事業団 (☎5711)



セラトピア土岐会場

第12回現代茶陶展

4月27日(土)～5月5日(日・祝) 午前10時～午後5時
小ホール

桃山時代に黄瀬戸、志野、織部など新しい焼き物を創出した土岐市において、焼き物の新たな発展を求めて開催する展覧会です。

全国から応募のあった作品の中から、上位入賞作品9点と入選作品60点を一般公開します。



沼尻真一さん
[Like a Rolling Stone-Tsukechi Valley-]



黒岩達大さん
[緑釉茶碗]



岡田裕さん
[白萩釉窯変面取水指]



清水剛さん
[刻紋銀彩向付]

美術作家連盟春季展(協賛事業)

4月5日(金)～7日(日) 午前10～午後5時/美術ギャラリー

土岐市美術作家連盟会員による日本画、洋画、工芸などの力作を展示します。

織部の里公園会場

暮雪庵茶会

4月13日(土)・14日(日) 午前10時～午後3時

伝統ある茶室「暮雪庵」でお茶を楽しみませんか。
一服500円

※一席 30分程度。混雑時はお待ちいただく場合があります。

ロクロ体験

4月13日(土)・14日(日) 午前10時～午後4時

オリジナルの器を作りませんか。指導員による実演・指導があります。

四方仏蹲踞 展示

4月13日(土)・14日(日)
午前10時～午後4時30分

利休が愛用した四方仏蹲踞とその由来を示す添状を展示します。



美濃陶磁歴史館会場

重要文化財「元屋敷陶器窯跡出土品展」

企画展「山茶碗」

開催中 5月26日(日)まで
午前10時～午後4時30分
※月曜日は休館(4/29は開館)

入館料 大人200円、大学生100円、高校生以下無料



華麗な「織部茶碗」と素朴な「山茶碗」。2つの時代的美濃窯の出土品がここに会します。

春の 陶器 祭り

4/20(土)・21(日)

春の土岐市美濃焼祭り
水辺の陶器マルシェ

セラトピア土岐・周辺



窯元、商社、陶芸作家が茶碗や湯飲みなどをお値打ち価格で大放出。一品物・掘り出し物を見つけるチャンスです。その他、絵付けなどの体験コーナーなども充実。家族そろって陶器と触れ合いながら、1日中楽しめるイベントです。

問 土岐市美濃焼祭り実行委員会 (☎⑤0005)

<http://tokievent.blog.fc2.com/>



5/3(金・祝)・4(土・祝)・5(日・祝) 定林寺まつりは3日・4日

春の美濃焼 伝統工芸品まつり



美濃焼伝統産業会館

陶芸作家ならではの逸品を楽しむならココ。伝統工芸士が制作した器などが1万円均一で買うことができます。また、「花器・生け花展」や「暮らしを彩る器展」などの特別展示も見応えあり。なかなかお目にかかれない穴窯焼成や、匠の技が光るろくろ成形など一見の価値ある催しも行います。



1万円均一



穴窯

問 美濃焼伝統産業会館 (☎⑤5527)

<http://www.minoyaki.gr.jp/>

土岐美濃焼まつり



土岐美濃焼卸商業団地 ー織部ヒルズー

日本三大陶器祭りの一つといわれるこの地方最大の陶器市です。織部ヒルズ各店や地元商社に窯元、クラフト作家などが約250張のテントをずらりと並べ、見る人を楽しませます。



無料送迎バスと
臨時駐車場のご案内

[駅から]

JR土岐市駅から15分間隔で運行します。

[車で]

土岐アクアシルヴァ臨時駐車場(1,000台)から15分間隔で運行します。



問 土岐美濃焼卸センター (☎⑤1322)

<http://www.oribe-hills.com>

定林寺まつり 窯元めぐり



泉町定林寺地内

定林寺区民による手作りの祭りです。窯元を巡り自分好みの器を購入できます。

陶器が焼き上がった様子などを見学することもでき、美濃焼を身近に感じるイベントです。



問 泉陶磁器工業協同組合 (☎⑤2135)

<http://www.toki-kankou.jp/package/zyorinji-matsuri>

だち窯やまつり



駄知町内

高い煙突や板張りの壁など、懐かしい佇まいが残る駄知町。そんなノスタルジックな雰囲気を楽しみながら窯元巡りを楽しみませんか。窯元から直接話を聞いて、お気に入りの器に出会うチャンスです。

また、地酒の酒かすを使用した豚丼など、駄知ならではの「だちもんグルメ」が食べられます。



問 だち窯やネット事務局 丹山窯 (☎⑨4188)

<http://kamayamaturi.web.fc2.com/>

愛犬の登録・狂犬病予防注射をしましょう

狂犬病予防法によって、生後91日以上の子犬は登録(生涯1回)と狂犬病の予防注射(年1回)が義務付けられています。

対象の犬を飼っている方は、下記の日程表の会場か動物病院で必ず接種してください。

対象 生後91日以上の子犬

料金 登録済みの犬 … 3,150円 (注射料2,600円、注射済票交付手数料550円)

未登録の犬 …… 6,150円 (登録料3,000円含む)

※釣り銭のないように用意ください

予防注射に
行きたいワン



4月15日(月)

9:30~10:30 本郷町公民館
10:50~11:40 浅野公民館
13:00~13:25 美濃陶磁歴史館
13:55~14:55 下石公民館

4月16日(火)

9:30~10:10 河合公民館
10:30~11:00 定林寺公民館
11:20~12:20 仲森公園(池南側)
13:40~14:40 泉西公民館
15:00~15:20 街路公園管理事務所

4月17日(水)

10:00~11:00 曾木支所
11:30~12:00 旭ヶ丘第一町民館
13:20~14:20 駄知体育館
14:40~15:30 総合公園野球場駐車場

4月18日(木)

10:00~10:50 鶴里支所
11:20~12:10 妻木公民館(午前)
13:15~13:55 妻木公民館(午後)
14:20~14:45 古井町公民館
15:05~15:30 津路北会館

4月19日(金)

9:30~10:30 セラトピア土岐
10:55~11:40 肥田支所
13:00~13:40 阿庄サンホール
14:15~15:00 陶元町公民館

5月20日(月) ※二次日程

9:30~10:00 妻木公民館
10:30~10:55 鶴里支所
11:20~11:45 曾木支所
13:00~13:30 駄知体育館
13:55~14:25 肥田支所
14:50~15:30 本郷町公民館

■お願い

▷お知らせはがきが送られてきた方は必ずお持ちください。愛犬手帳も併せてお持ちください。

▷犬が病気などの理由で狂犬病予防注射ができない場合は、獣医師から「狂犬病予防注射猶予証明」を受け、東濃西部広域行政事務組合または市生活環境課または支所へ提出してください。

▷上記日程で予防注射を受けることが困難な場合は、動物病院で受けてください。

人とペットが仲良く暮らすために ルールを守りましょう

犬や猫のふん、鳴き声、放し飼い、産まれたばかりの子犬や子猫の無責任な放置による苦情が寄せられています。ペットは飼い主を和ませるとも愛らしい存在ですが、生活する上では守るべきルールがあります。

犬の飼い主さんへ

- 愛犬の登録をしましょう
- 狂犬病予防注射をしましょう
- 放し飼いをしないでください
- トイレマナーはしっかりと!
- 犬の行動に責任を持ちましょう



猫の飼い主さんへ

- 屋内飼育をしましょう
- 首輪と名札を付けましょう
- 不妊・去勢手術をしましょう
- 責任を持って飼育ができない猫に安易に餌を与えることは控えましょう



問 生活環境課 (☎1328)

国民年金のご案内 ～学生納付特例とお得な前納～

学生納付特例制度

20歳になると国民年金保険料の納付が必要です。ただし、学生の方には、在学中の保険料を社会人になってから納付することができます「学生納付特例制度」があります。

■対象

大学（大学院）など各種学校に在学する学生で、本人の前年所得が一定額以下の方

■学生納付特例の承認期間の扱い

老齢基礎年金を受けるための必要な期間（10年）に算入されますが、後から納めない限り年金額には反映されません。

■手続き方法

市民課または支所で、▷年金手帳または個人番号の分かるもの ▷学生であることを証明するもの ▷印鑑（本人署名の場合は不要）を持って申請してください。

※扶養親族となっている方以外は、前年の収入の有無にかかわらず所得申告が必要です。
※毎年度申請が必要です。

問 多治見年金事務所（☎②0255）または市民課保険年金係（☎④1346）

国民年金保険料の前納

国民年金保険料を1年間分（または半年分）前もって納める「前納」は、毎月納める手間が省け納め忘れありません。さらに、割引がありお得です。

■納付書で前納すると

2019年度 … 月額16,410円

2020年度 … 月額16,540円

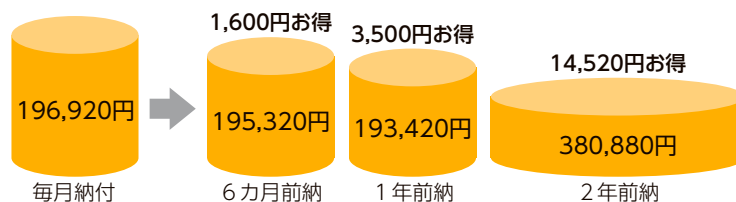

■前納を希望する方は

▷毎月納付書で納めている方

日本年金機構から送られる「前納用納付書」で5月7日(火)までに納めてください。2年前納は年金事務所へ申し込みが必要です。

▷毎月口座振替で納めている方

振替方法を「2019（平成31）年4月分からの前納」に変更することはできません。早めに年金事務所へ連絡してください。納付書で前納を希望する方は年金事務所へ連絡し、届いた前納用納付書で5月7日(火)までに納めてください。

新制度

産前産後期間 国民年金保険料の免除

国民年金第1号被保険者が出産した際、出産前後の一定期間の国民年金保険料が免除される制度が始まりました。

■免除期間

出産予定日または出産日が属する月の前月から4カ月間 ※多胎妊娠の場合は、出産予定日または出産日が属する月の3カ月前から6カ月間

■対象

国民年金第1号被保険者で出産日が平成31年2月1日以降の方

■添付書類

▷出産前の届け出
母子健康手帳など

▷出産後の届け出

原則不要 ※被保険者と子が別世帯の場合は、出生証明書などの出産日や親子関係を明らかにする書類が必要です。

問 多治見年金事務所（☎②0255）
または市民課保険年金係（☎④1346）

犯罪被害遺児・交通遺児の方へ 激励金の支給

県では、毎年5月5日の「こどもの日」に合わせて激励金を贈っています。該当する方は連絡ください。

■対象 次の全てを満たす方

▷①犯罪被害または②交通事故により、それまで生計を共にしていた父または母（すでに父母がなかった場合はそれに代わる方）を亡くした県内に居住する方

▷義務教育終了までの方および高等学校在学中（高等専門学校3年修了までの方、特別支援学校の高等部在学中の方を含む）で満20歳未満の方

※遺児となった後、養子縁組した方、もしくは父または母が再婚し生計を共にすることとなった方は除く。

※①については、国の犯罪被害給付制度で遺族給付金の支給裁定がされていることが必要です。

■激励金の額（1人当たり）

▷乳幼児・小学生 … 15,000円 ▷中学生 … 20,000円

▷高校生など … 25,000円

※申請時から毎年支給。基準日は5月5日

■申込期限 4月24日(水)

申・問 生活環境課（☎④1328）

脳の健康教室 参加者・サポーターの募集

簡単な読み書き計算や運動などをして認知症予防を目指す教室です。

参加者

対 象 継続して参加できる65歳以上の方

場 所	期 日	定 員
とき陶生苑	6月4日～11月26日の毎週火曜日	15人
セラトピア土岐	6月7日～11月15日の毎週金曜日	15人

時 間 前半 … 午前 9 時30分～10時40分 } どちらかに参加
後半 … 午前10時10分～11時20分 }

参加費 1 カ月当たり2,000円 (教材費など ※別途消費税が掛かります)

サポーター

対 象 高齢者の支援に関心があり、説明会 (サポーター・全体) と週 1 回の教室に 6 カ月間継続して参加できる
おおむね60歳までの方

内 容 参加者の支援 (学習の進行・助言など)、レクリエーションなど教室の運営

定 員 若干名 (参加者の人数により変動) ※応募者多数時は抽選

謝 礼 教室開催日 1 日当たり1,500円 (前半と後半の 2 回)

説明会 5月24日 (金) 午前10時～正午 / セラトピア土岐

〈共通事項〉

全体説明会 5月31日 (金) 午前10時～正午 / セラトピア土岐

申 込 期 限 5月13日 (月)

申・問 包括支援センター (☎541311)

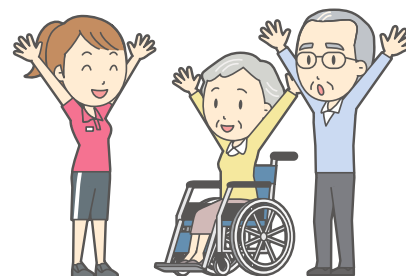

3人乗り自転車・チャイルドシートなどの購入費用の助成

子育て世帯が安心して外出できるよう、3人乗り自転車やチャイルドシートなどの購入費用の一部を助成しています。

補助金の種類

種類	対象経費 ※2019年4月1日～2020年3月31日に購入した新品に限る	補助額
自転車等購入補助金	B A Aマークと幼児2人同乗基準適合車マークのある3人乗り自転車の購入費 (1世帯につき1台まで)	購入費の1/2 (上限1世帯につき5万円)
	3人乗り自転車と同時に購入したS Gマークのある幼児用座席と幼児用ヘルメットの購入費 (1世帯につき各2個まで)	
チャイルドシート等購入補助金	安全基準「E C E / R 44」などに適合するチャイルドシート・ベビーシート・ジュニアシートの購入費 (1世帯につき対象のお子さんの数まで)	購入費の1/2 (上限1台につき1万円)

対象者 次の全てに該当する方

▷購入日から引き続き市内に住所を有する方

※住民登録をせず一時的に土岐市に居住する「里帰り出産」など、申請後に土岐市で育児をしていく見込みがない方は対象になりません。

▷申請日に6歳未満 (出産予定を含む) のお子さん (自転車等購入補助金は2人以上) を持つ父母の方

▷市税および保育料を滞納していない方

申込方法 申請書 (子育て支援課で配布または市ホームページからダウンロード) に必要書類を添えて、2020年3月31日 (火) までに同課へ提出してください。

その他 商品券や各種ポイント、各種プリペイドカードなどを利用して購入した場合は、補助の対象外となります。また、同じお子さんを対象とした同じ種類の補助は、受けられません。詳しくは、市ホームページ トップページ≫子育て・教育≫子育て支援 をご覧ください。

問 子育て支援課 (☎541334)



消防法令違反の建物を公表します

建物の利用者自らが利用する建物の危険性について判断できるよう、消防職員が立入検査の際に確認した重大な消防法令違反をホームページで公表します。

■公表対象の建物

▷飲食店、百貨店、ホテルなどの不特定多数の方が利用する建物
▷病院、社会福祉施設などの一人で避難することが難しい方が利用する建物

■公表対象となる違反

消防法令で義務付けられた消防用設備（屋内消火栓設備、スプリンクラー設備または自動火災報知設備）が設置されていない場合

■公表の時期

立入検査で違反を確認し、建物関係者に違反を通知した日から14日が経過してもその違反が是正されていないとき ※違反が是正されるまで公表します。

■公表内容

▷名称、所在地、違反の内容

《建物関係者の皆さんへ》

所有・管理する建物で、用途変更、増改築などの工事を行う場合は、必ず消防本部予防課に相談ください。変更や工事を行うことにより、新たに自動火災報知設備などの消防用設備が必要となる場合があります。設置されていないときは公表の対象となります。

問 市消防本部課 (☎0123)

国保人間ドック

人間ドックの費用を助成（11,000円）します。健康管理のために受診しませんか。

期 間 6月～2020年3月

場 所 市立総合病院

対 象 国民健康保険加入者

健診区分・自己負担額・定員

健診区分	自己負担額	定員
半日ドック		
胃カメラ検査	23,560円	160人
胃バリウム検査	21,400円	240人
胃検査なし	11,040円	110人
脳ドック	27,990円	100人
肺がんドック	19,660円	10人

※乳がん・子宮頸がん検査はオプション

申込方法

人間ドック申込書（4月中旬送付の納付通知書に同封）を、5月10日（金）までに市民課保険年金係または各支所へ提出（郵送可）してください。受診日時は後日、市立総合病院から連絡します。

問 市民課保険年金係 (☎1346)



岐阜県広報



岐阜県からのお知らせ

点字版・音声版をご希望の方は、県庁広報課へご連絡ください

音声版には、CD（デジター編集）での提供と音声用のテキストデータの配信もあります

この情報は平成31年2月28日現在のものです。

この紙面に関するお問い合わせは、県庁広報課まで ☎058(272)1111(代) FAX058(278)2506



情報ボックス



ウェブサイトでも「岐阜県からのお知らせ」「清流の国ぎふミナモ通信」が見られます。

バックナンバーも公開中！

左記の二次元コードを読み込んでアクセスしてください。

案 内

空き家のことは

「空き家・すまい総合相談室」へ相談を

空き家の所有者などを対象に、適正管理や活用、解体などに関する相談を受け付けています。

- とき／毎週火、金曜日 13:00～16:00
- ところ／県住宅供給公社（大垣市）
- 料金／無料 ※要予約
- 申込先・問／県住宅供給公社
- ☎0584(81)8511

ぎふ空き家すまい相談室

検索

案 内

ドリームジャンボ宝くじの

購入は県内です！

皆さんに県内で購入していただいた宝くじの販売額のうち、約40%が県の収入となり、市町村振興や高齢化・少子化対策など、身近なところで役立てられています。宝くじはぜひ県内の売り場か宝くじ公式サイトでご購入ください。

- 発売期間／4月1日（月）～26日（金）
- 問／県庁財政課
- ☎058(272)1130

案 内

水上オートバイの

通航規制について

岐阜市内の長良川では、レジャーなどで河川を利用する方と水上オートバイとの事故を防止するため、水上オートバイの通航規制を実施しています。マナーを守って安全に河川を利用しましょう。

- 問／県庁河川課
- ☎058(272)8603

長良川 水上オートバイ規制

検索

募 集

2019年度県政モニターを募集します

県民の皆さんのご意見をお伺いして県の政策や事業に活用するため、県政モニターを募集します。

- 募集期間／3月22日（金）～4月26日（金）
- 活動内容／県政に関するアンケートへの協力（年3回程度）
- 任期／6月から2020年5月末まで
- 応募方法／ウェブサイト、郵送、FAX
- 申込先・問／県庁広報課
- ☎058(272)1118

岐阜県県政モニター

検索

募 集

愛のともしび基金補助事業を募集します

社会福祉法人などの非営利団体が実施する福祉活動に対して、補助金を交付します。

- 募集期間／3月25日（月）～5月7日（火）
- 申請方法／必要書類を事業所が所在する市町村の福祉担当課へ郵送、持参
- 問／県庁地域福祉課
- ☎058(272)8261

岐阜県愛のともしび基金

検索

募 集

警察官（大卒）採用試験を実施します

- 受付期間／4月10日（水）まで
- 第1次試験／5月12日（日）
- 試験場所／岐阜市内の高等学校
- 申込書／県警本部、最寄りの警察署、交番、駐在所などで配布
- ※県警ウェブサイトからも入手可
- 申込先・問／県警警務課
- ☎058(272)3140

岐阜県警察官採用

検索



情報ひろば

募集

就業支援講習会の受講者

募集講座 ▽介護職員初任者研修 ▽介護福祉士実務者研修 ▽介護福祉士国家試験対策講座 ▽医療事務・調剤薬局事務 ▽パソコン講座 ▽簿記講座 ※定員に満たない場合は開講されない場合があります

応募資格 県内在住のひとり親の方

受講場所 県内(講座による)

定員 全講座を合わせて90人(応募者多数時は抽選)

受講料 無料(教材費などは自己負担)

申 4月23日(火)～5月20日(月)までに子育て支援課へ申し込みください。

問 子育て支援課 (☎541334) 講座内容については、岐阜県ひとり親家庭等就業・自立支援センター(☎058126812569)

土岐おりべ陸上クラブの部員

対象 市内在住の小学3～6年生

年会費 1万6千円

練習日時 毎週水曜日の午後6時15分～8時

練習場所 土岐津中学校

申込期限 4月17日(水)

※体験練習可能

申・問 市陸上競技会選手育成クラブ・岡部さん(☎0901178317381)

ご案内

介護保険料の 仮算定納付通知書

65歳以上の方で、介護保険料を年金から天引きまたは口座振替で納める方には、4月上旬に納入通知書を、納付書で納める方には、4月中旬に

納付書をそれぞれ送付します。今年度中に65歳になる方には、誕生月またはその翌月に送付します。

問 高齢介護課(☎541314)

初心者弓道教室

期日 5月7日～6月7日の毎週火・金曜日(全10回)

時間 午後7時30分～9時30分

場所 市弓道場(下石町)

対象 市内在住・在勤・在学(中学生以上) ※中学生は保護者同伴または送迎

費用 3千円

持ち物 運動のできる服装(前にボタンのない上着、白の靴下) ※弓道用具の貸し出しあり

申 4月30日(火・振休)までに市弓道協会へメールまたは電話で必要事項(住所・氏名・年齢・性別・電話番号・経験の有無)を連絡してください。

問 市弓道協会(☎7055) toki_kyudoo@yahoo.co.jp



定住促進奨励金

定住を目的とした住宅の取得に対する支援を行っています。

対象 次の全てを満たす方

▽転入前1年から転入後5年までの間に対象住宅を購入し、転入前3年間土岐市に住所がないこと

▽申請者世帯の合算した持分が1/2以上あること

▽対象住宅を購入した年度の4月1日現在の年齢が50歳以下であること

▽申請者世帯全員に市税(前居住地での市町村税を含む)の滞納が無いこと

奨励金の額 25万円

申 対象住宅を購入した日または土岐市に転入した日のいずれか後の日から6カ月以内かつ2020年3月31日(火)までに申請書(まちづくり推進課で交付または市ホームページからダウンロード)に必要書類を添えて、同課へ提出してください。

問 まちづくり推進課(☎541207)



婚活支援事業補助金

少子化対策の一環として、結婚活動を支援するイベントを開催する団体などに対し、補助金を交付します。

対象 市内または瑞浪市に住所または所在地を有する団体または事業者

対象イベント 参加者の半数以上が市内または瑞浪市在住であるイベントで、次のいずれかを満たすもの ※営利を目的としたイベントは対象外

▽異性とのコミュニケーション能力の向上を図るイベント

▽男女の健全な出会いの場を提供するイベント

補助金額 上限10万円

申 参加者募集の告知をする1カ月前までに申請書(まちづくり推進課で交付または市ホームページからダウンロード)に必要書類を添えて、同課へ提出してください。

問 まちづくり推進課(☎541207)



各種手当の額が 変わります

次の手当の額は、全国消費者物価指数の変動により変更することがあります。4月から次の通り引き上げられます。

各手当の額（月額・1人につき）	平成30年度	➤	平成31年度
児童扶養手当（満額）	42,500円	➤	42,910円
特別児童扶養手当（1級の方）	51,700円	➤	52,200円
特別児童扶養手当（2級の方）	34,430円	➤	34,770円
特別障害者手当	26,940円	➤	27,200円
障害児福祉手当、福祉手当	14,650円	➤	14,790円

問 △児童扶養手当については、子育て支援課（☎541334）▽その他手当については、福祉課（☎541350）

まちづくり支援事業費 補助金

まちづくり活動を行う団体の自主的な事業に対し、補助金を交付します。

対象 次の全てを満たす団体
▽構成員が5人以上で、その半数以上が市内在住・在勤・在学者である団体
▽会計などの規程が整備されている団体
▽営利・政治・宗教活動を目的としない団体
対象事業・補助金額

▽ハード事業（施設などの整備・改修事業）・事業費の8/10以内で上限400万円
▽ソフト事業（ハード事業以外の事業）・事業費の1/2以内で上限25万円

審査 申請書および申請団体によるプレゼンテーションにより、市の審査委員会で審査の上、交付を決定します。

申 5月17日（金）までに申請書（まちづくり推進課で交付または市ホームページからダウンロード）に必要書類を添えて、同課へ提出してください。

問 まちづくり推進課（☎541207）

障がいのある方の 軽自動車税の減免

対象 次のいずれかに該当する軽自動車であること
▽18歳以上の身体障がい者が所有し、本人または同一生計者が運転する車

▽18歳未満の身体障がい者本人または同一生計の方が所有し、同一生計者が運転する車
▽精神障がい者・知的障がい者本人または同一生計者が所有し、同生計者が運転する車
申請期限 5月24日（金）

※減免対象となる等級、必要な書類など、詳細は問い合わせください。

問 税務課（☎541301）

国民健康保険の 仮算定納付通知書

4月中旬に国民健康保険料仮算定納付通知書を送付します。4～7月分の保険料は、平成29年分の所得を基準とした暫定額です。8月に保険料を確定し、本算定納付通知書を送付します。

問 市民課 保険年金係（☎541347）

危険物取扱者試験 予備講習会

日時 5月8日（水）・9日（木）午前9時30分～午後4時30分（2日間）

場所 県防災交流センター（岐阜市下奈良）

受講料 8千円（危険物安全協会会員は5千円）※テキスト代は別途必要

申 消防本部または南消防署にある申込書に受講料を添えて、4月1日（月）～24日（水）の平日に消防本部へ提出してください。

問 消防本部（☎530123）または南消防署（☎580119）

危険物取扱者保安講習

期日 7月17日（水）

時間 △給油取扱所 午前9時30分～午後0時30分 △一般 午後1時30分～4時30分

場所 恵那総合庁舎（恵那市長島町）

受講料 4700円（県収入証紙）

申 消防本部または南消防署にある申込書に62円切手を貼

製品火災に注意

最近、スマートフォン、電子たばこなどに使われる、リチウムイオン電池が原因で発生する火災が増えています。

定期的な点検を心掛け、次のことに注意して製品の欠陥や誤使用による火災を防ぎましょう。

▽購入した製品の付属の充電器やメーカー指定品を使用する。

▽充電電圧が違ふ製品は使用しない。

▽膨張、異音、異臭などの異常や、使用可能時間が短くなった、充電中に熱くなるなどの異常がある製品は使用せず、メーカーや販売店に相談する。▽廃棄の際にはリサイクルへ出す。

問 消防本部予防課（☎530123）

付し、受講料を添えて4月1日（月）～24日（水）の平日に消防本部へ提出してください。

問 消防本部（☎530123）または南消防署（☎580119）

知的障がい者巡回相談

期日 ▼7月18日(木) ▼11月29日(金) ▼2020年1月30日(木)

場所 ウエルフェア土岐

対象 18歳以上の方

内容 ▼療育手帳の新規申請
および再判定 ▼知的障害に関する相談

定員 各回9人程度

申 5月8日(水)までに福祉課障がい福祉係に申し込みください。※応募者多数時は抽選とし、結果は郵送します。
福祉課 (☎54)1350

東濃地域医師確保奨学金

東濃5市では、将来東濃地域の指定医療機関で医師として地域医療に従事する意志がある方に、修学上必要な資金の貸し付けを行っています。将来、医師として指定医療機関に勤務した方は、奨学資金の償還を免除します。

応募資格 4月1日時点で医学部学生・大学院生または医師で、臨床研修、専門研修を

受けている方または受けようとする方

貸付人数 5人程度

貸付金額 ▼修学または研修期間中11月額20万円 ▼大学入学時160万円(1回限り)

申込方法 5月20日(月・必着)までに東濃西部広域行政事務組合へ必要書類を提出してください(郵送可)。詳しくは同組合または市総合病院ホームページをご覧ください。

問 東濃西部広域行政事務組合 (☎22)1111・内線1331 または市総合病院総務課 (☎55)2111・内線2851

日商簿記検定試験

期日 6月9日(日)

場所 土岐商工会議所

受験料 ▼1級17710円 ▼2級14630円 ▼3級2800円

持ち物 受験票、電卓またはそろばん、筆記用具、身分証明書

申込期間 4月8日(月)～5月16日(木)

申込方法 ▼窓口11申込書

(窓口配布または土岐商工会議所ホームページからダウンロード)を、申込期間の平日午前8時30分～午後5時15分までに受験料を添えて申し込みください。

▽インターネット11同所ホームページ (http://www.tokcc.or.jp) から申し込みください。

※別途申込手数料が必要

問 土岐商工会議所 (☎54)1331

新規学卒就職者激励会

4月から社会人になり、市内の事業所に就職した方の激励会を開催します。

該当する方が勤務している事業所は、4月15日(月)までに申し込みください。

日時 5月16日(木)午後1時30分～4時40分

場所 セラトピア土岐

内容 歓迎式典、講演会
申・問 土岐商工会議所 (☎54)1131



統一地方選挙の投票日

岐阜県議会議員選挙

4月7日(日)

市長・市議会議員選挙

4月21日(日)

あなたの1票が未来を決める。
行こう、選挙。



土岐紅陵高校 市民開放講座

講座名	期日/時間	対象 (市内在住者に限る)	定員/教材費
ハングル	5月～2020年1月の月・水曜日(月)/午前10時50分～11時40分(水)/午後1時25分～2時15分	ハングルに若干の知識がある方 ※継続受講者のぞく	5人程度 1,300円程度
手話	5月～2020年1月の金曜日 午前10時50分～午後0時40分	手話をはじめたい方	5人程度 1,000円程度
デッサン	5月～2020年1月の月・水曜日(月)/午後1時25分～3時15分(水)/午前10時50分～0時40分	デッサンの基礎を学びたい方	5人程度 3,000円程度
やさしいエクセル・ワード	5月～2020年1月の月・水曜日(月)/午前11時50分～午後0時40分(水)/午後2時25分～3時15分	初心者の方	8人程度 1,500円程度

場所 土岐紅陵高校 受講料 無料

申込方法 4月19日(金)午後4時までに電話で申し込みください(先着順)。

申・問 土岐紅陵高校 教務部 (☎54)7131

親子で楽しく音楽教室

期 日 5月10日・24日、6月7日・21日
7月5日の金曜日（全5回）
時 間 午前10時30分～11時30分
場 所 下石公民館
対 象 1歳児～未就園児の親子
講 師 加藤恵子さん（音楽療法士）
定 員 12組（応募者多数時は抽選）
参加費 お子さん1人につき200円
申込期限 4月26日（金）



申・問 下石公民館（☎5727）

紙クラフト講座

クラフトテープでお気に入りのかごを作ってみませんか。

期 日 5月14日・28日、6月11日・25日
7月9日の火曜日（全5回）
時 間 午後1時～3時
場 所 生涯学習館
対 象 成人
講 師 佐橋恵子さん
定 員 16人（応募者多数時は抽選）
参加費 2,000円（材料代）
持ち物 筆記用具、はさみ、ボンド など
申込期限 4月27日（土）



申・問 生涯学習館（☎3010）

心と体の健康講座

ストレッチとマッサージで、体の老廃物を退治しよう。

期 日 5月15日・29日、6月12日・26日
7月10日の水曜日（全5回）
時 間 午後7時～8時30分
場 所 生涯学習館
対 象 成人
講 師 立木優子さん
定 員 20人（応募者多数時は抽選）
持ち物 運動のできる服装、タオル、飲み物
申込期限 4月27日（土）



申・問 生涯学習館（☎3010）

和菓子講座

簡単に作れる本格和菓子、おもてなしにもぜひ。

期 日 5月24日、7月26日、9月27日の金曜日
（全3回）
時 間 午後1時30分～4時
場 所 生涯学習館
対 象 成人
講 師 加藤幸代さん
定 員 20人（応募者多数時は抽選）
参加費 3,000円
持ち物 エプロン、マスク、三角巾、筆記用具
申込期限 4月27日（土）



申・問 生涯学習館（☎3010）

転ばぬ先の健康体操講座

健康寿命を延ばす！体幹を鍛え、転ばない体を手に入れよう。

期 日 5月8日・22日、6月5日・19日
7月3日の水曜日（全5回）
時 間 午前10時～11時30分
場 所 生涯学習館
対 象 成人
講 師 鈴木佳子さん
定 員 20人（応募者多数時は抽選）
持ち物 室内シューズ、運動ができる服装、ヨガマットまたはバスタオル、飲み物、汗拭きタオル、使用済みはがき
申込期限 4月27日（土）



申・問 生涯学習館（☎3010）

親子コミュニケーション講座

親子の触れ合いを楽しもう。最終日には幼児食の調理実習もあります。

期 日 5月23日、6月6日・20日、7月4日・18日
の木曜日（全5回）
時 間 午前10時～正午
場 所 生涯学習館
対 象 平成30年7月～12月生まれのお子さんと親
講 師 河村亜樹さん
定 員 10組（応募者多数時は抽選）
参加費 500円（材料代）
持ち物 バスタオル ほか
申込期限 4月27日（土）



申・問 生涯学習館（☎3010）

2/22
28

チャレンジデー ひとつ成長したね

濃南小学校と妻木小学校の放課後教室で、豊かな感性を育もうと、講師を招き日頃体験できない活動にチャレンジしました。濃南小では、1～6年生21人が参加。ドローンが最先端技術であることやどんどん進化していることを習った後、校庭で講師と一緒にドローンを飛ばし空撮を試みました。ドローンが上空80メートル程に上昇すると、児童らは大きく手を振ったり追い掛けたりして大喜び。撮った映像を見ると「こんな高いところからの映像は見た事がない」「荷物を運ぶことにも役立てられるのでは」などの感想を話してくれました。



濃南小学校



妻木小学校

妻木小では1・2年生28人が参加。土岐市生活学校から講師を招き、資源について理解を深めました。講師らは牛乳パックからトイレトペーパーにリサイクルできることや、児童らの鉛筆に書かれたエコマークを見本に、環境ラベルについて分かりやすく説明。

児童らは「ノートは、使い終わっても資源ごみに出せば生まれ変わるね」と学びを深め、物を大切にする気持ちを育んでいました。

3/2

どきどきするよ 土岐のミライ

まちの魅力をつくり出す仲間が会ったり、それぞれの活動が一つになったりしたらもっと楽しく、もっと豊かな未来につながるのでは。そうした思いから始まった大交流会「ときどきトークン」。4回目となった今回は、生まれ変わった庁舎の多目的スペースで開催されました。

今回、新たに「ふるさとを感じられる暮らし」をテーマに、観光ガイドブックに載っていない市内の魅力を発掘し、土岐に縁のある人や訪れる人にも土岐を“ふるさと”として感じてもらうとする新プロジェクトも加わり、計17団体・110人が参加。地域活動に積極的に参加し、ふるさとと共に生きる土岐津中学校の活動発表も行われました。

参加者は「自分の世界をもっと広げたいと感じた」「4回目の参加。それぞれの活動を結べば、もっと大きな魅力にできると思う」などと熱く語ってくれました。

皆さん、一緒に活動し土岐の暮らしを盛り上げませんか。問い合わせは、まちづくり推進課（☎⑤1207）まで。



● Photo sketch ●



2/26

歴史に思いをはせて サイコロ振ろう

江戸から明治時代にかけて、中山道と名古屋城下を結ぶ庶民の道として栄えた下街道。沿線5市の観光ボランティア団体などで結成する下街道沿道地域活性化連絡協議会（下街道サミット）が、史跡や歴史に関心を持ってもらおうと“下街道双六”を製作しました。

すごろくの表面は、猫の旅人が伝馬町札の辻（名古屋市）から8つの宿場町を通り、榎ヶ根追分（恵那市）を目指す40マスのゲームで、裏面は名所の詳しい解説付き。皆さん、楽しく知識を広げてみませんか。土岐たび案内所（☎0571123）のみの販売です。



東濃看護専門学校の卒業式

3/17

今日からスタート 全ては患者さんのために

土岐医師会准看護学校と東濃看護専門学校で卒業式が行われ、准看護学校では2年間の課程を修了した30人、東濃看護専門学校では3年間の課程を修了した31人が、夢と希望に向かって巣立ちました。

今後は各医療機関に就職したり、進学したりするなど、思い描く道に向かって歩んで行くとのこと。

生徒らは「患者の心に寄り添い、誠実に向き合いたい」「目指す看護師像に向かい日々努力していきたい」などと決意をあらわにしていました。



3/10

美しい歌声にブラボー！

下石公民館でスプリングデュオコンサートが開かれ、観客約140人が美しい歌声に酔いしれました。

アマチュアとして活動する男性テノール歌手と女性ソプラノ歌手が、ピアノの生演奏に合わせて「千の風になって」など13曲を披露。途中、観客席から「ブラボー！」という歓声が上がり、ムードは最高潮に。最終曲が終わると大きな拍手とアンコールが沸き上がり、全員で「木綿のハンカチーフ」の大合唱となりました。



3/10

各分団の連携に余念なし

「春の全国火災予防運動」にちなみ災害時の連携を強化するため、市消防団北部方面隊（土岐津・肥田・泉分団）が浅野緑地公園で、南部方面隊（下石・妻木・駄知・濃南分団）が杉焼池周辺で合同訓練を行いました。

北部方面隊では、夜間の大規模林野火災を想定し団員63人が出動。土岐川から水をくみ上げ、約100m先の火点に目掛けて放水し動きを確認しました。

同隊長は「今日の訓練を活動に役立ててほしい。いつでも出動できるよう日頃から備えよう」と団員を激励しました。



“ぎょままに” 川柳

今月のお題

出会い

うぐいすの 出会いもとめて
なくこえか
林 洋子

もしかして！ 出会いを期待し
ダンニャバード
曲がる角

六十過ぎて 山と出会い
ガールになった
服部ハツ義

梅の花 やつと出会えた
鶯に
小阪辰夫

何故かしら 出会ってしまうの
限定品
夏みやこ

出会いから 五十年たち
ジジとババ
チロ

今日もまた 笑顔ひとつで
いい出会い
ジョージ

大好き 一期一会は どんな味
ほこべん

5月1日号の投稿募集

お題は「新時代」です（1人1句）。
締め切りは4月24日（水）です。

応募方法

住所・氏名またはペンネームを明記し、直接または郵送、Eメールで広報広聴係へ。

〒509-5192（住所不要） ☐ koho@city.toki.lg.jp

☎ 1111（内線613） / FAX 7750

※応募多数の場合は採用されないことがあります。

わたしの ほやねさん

「ほやねさん」とは…

つらいときや悩んだとき、そっと寄り添って
「ほやね、ほやね」と話を聞いて、心を支えてくれる人

店内いっぱい澄んだ歌声が広がり、しばらくうっとりと至福の時を過ごす。シェフ自慢の料理が所狭しと並び、先ほどまで繰り広げられた料理争奪戦がまるでうそのように静かになった。ギターの弾き語りをする女性に全員の視線が集まり耳を傾けている。2曲目、3曲目と曲が流れ、遠い昔を思い出しうっすらと涙する人や一緒に小さく歌を口ずさむ人もいる。店内は心地良い空気で満たされている。

1月終わりの厳冬の夜、ある女子会での出来事です。50歳代から90歳代まで約50人が集い、誰もが笑顔で楽しい時間を過ごしました。

白い息を吐きながら、ホッカホカの気持ちで家路に就きました。帰り道、女子会での楽しい時間を思い返しながら、私はふと気が付きました。すてきな歌声のYさん、お店のシェフ、企画してくれた幹事の皆さんなど、私の周りにはほやねさんがいっぱい!! 何気ない日常に彩りをくれる人たちや、心地よい時間を過ごせたことに感謝しながら、ほやねさんが自分のすぐ近くにいることに気づき、幸せな気分になりました。

あなたのほやねさんも、ほら、すぐ近くに…。

ペンネーム もも（泉町）



募集



掲載の「わたしのほやねさん」ストーリーの他、市内に実在する「まちのほやねさん」を募集します。あなたがこれまでに会ったほやねさんを400字程度の紹介文と一緒にお寄せください。

応募方法

住所・氏名またはペンネーム・電話番号を明記し、直接または郵送、Eメールでまちづくり推進課へ。

〒509-5192（住所不要） ☐ machisui@city.toki.lg.jp

☎ 1207 / FAX 7763



泉西小学校附属幼稚園

「豊かな子ども」を育む

本園では、教育目標「豊かな子ども」に向けて、「気づく子」・「やさしい子」・「元気な子」を柱に64人の園児が楽しく過ごしています。

気づく子



＜成長発表会＞

興味を持ったお話の劇を演じ、成長した姿を家族に見てもらうことができました。役になりきって表現することや友達と一緒に活動することの楽しさに気付くことができました。

やさしい子



＜仲良し・リズム集会＞

毎週月・木曜日に行う集会では、園生活の約束の話を聞いたり、リズム体操などをしたりします。話を聞く姿勢や、約束を守って友達に優しくできる心が育っています。

元気な子



＜運動遊び＞

外で元気よく遊び、持久走や縄跳び、フラフープなどに挑戦しています。うまくできるようになるために、繰り返し練習したり、友達と教え合ったりして楽しんでいます。

我が園のキラリ先生



稲田浩子 先生

“元気で楽しく”をモットーに子どもたちと毎日楽しく過ごしています。子どもたちが今までできなかったことができたとき、「先生、できたよ」とうれしそうな表情を見ると、この仕事をしていて良かったなとやりがいを感じます。



給食センター掲示板

給食センター(☎546195)

学校給食から学ぼう

子どもたちは、学校給食を通して食に関する正しい知識、望ましい食習慣を日々身に付けています。今後も家庭・地域・学校が一体となって食育に取り組んでいきたいと考えています。

食育

6

つのねらい

- 1 食事の重要性や喜び、楽しさを知る
- 2 食品を自分で判断し選ぶ力を付ける
- 3 食べ物を大切にして感謝する心を持つ
- 4 思いやりや社会性を身に付ける
- 5 心身の健康と食のつながりを理解する
- 6 食文化や郷土料理を知る

取り組みの一部を紹介します。



＜ふれあい給食＞

学校給食で出される食材の生産者など、給食に携わる人を招いて話を聞きます。

作っている人の顔が見えることで、食べ物を大切にして感謝する心を身に付けます。



＜給食の献立作成＞

県内に住む小学6年生は、食育マイスターとなります。

家庭科での学習を踏まえながら、栄養バランスの良い献立を自分で考え必要な食材を選択できる力を身に付けます。



＜中学生学校給食選手権＞

県内産の食材を使った献立の考案や調理実技で競う行事に参加しています。

給食の献立に出てくる行事食や郷土料理から、食文化や郷土料理の知識を身に付けます。

健康ガイド

保健センター(☎☎2010)

■ 離乳食教室

対 象 4カ月～5カ月のお子さんの保護者
日 時 5月7日(火)
時 間 午後1時～2時30分
場 所 保健センター
定 員 20人(先着順) ※託児可
内 容 離乳食の話、実習
持ち物 エプロン、三角巾、筆記用具、母子健康手帳
締 切 4月25日(木)

■ 7カ月児教室

対 象 7カ月～8カ月のお子さん
日 時 5月7日(火)
時 間 午前9時30分～11時
場 所 保健センター
定 員 20人(先着順)
内 容 子どもの歯の話、離乳食の話、試食
持ち物 食事前エプロン、母子健康手帳
締 切 4月25日(木)

■ こども発達相談

対 象 言葉が遅いなどお子さんに対して心配のある保護者
期 日 5月13日(月)
日 時 ①午後1時30分～
②午後2時30分～
場 所 保健センター
定 員 各回1組(要予約)
内 容 発達の専門家による個別相談
締 切 5月10日(金)



予防接種

種 類	対 象 者	接種方法
日本脳炎	1 期初回 (6～28日間隔で2回接種) 3歳以上7歳半未満のお子さん 1 期追加 (1回接種) 初回接種(2回)終了から、おおむね1年経過している7歳半未満のお子さん 2 期 (1回接種) 平成21年10月2日以降の生まれで、9才以上のお子さん 特例対象者 平成19年4月2日～平成21年10月1日生まれで、9歳以上13歳未満のお子さん 平成19年4月1日以前生まれで20歳未満の方 ※公費で4回接種できますが、接種回数・時期はこれまでの接種歴により異なりますので、詳しくは問い合わせください。	① 4月19日(金)までに次のいずれかの方法で申し込みください。 ▷ 保健センターまたは支所窓口に ▷ 保健センターへFAX (FAX ☎0095) ▷ 市ホームページから ② 5月以降に、申し込みをした医療機関へ接種日時を予約してください。 ③ 予診票と母子健康手帳を持ってお出掛けください。
麻しん・風しん	第1期 1歳以上2歳未満のお子さん 第2期 平成25年4月2日～平成26年4月1日に生まれたお子さん ※第2期は、2020年3月31日まで ※麻しん・風しん両方にかかったことがある方は対象外	○医療機関へ直接、接種日時を予約してください。 ※保健センターへの申し込みは不要です。
B型肝炎	生後2カ月以上1歳未満のお子さん (3回接種) 2回目 (1回目の接種から27日以上の間隔) 3回目 (1回目の接種から139日以上の間隔)	
ヒブ	初回 (27～56日間隔で3回接種) 生後2カ月以上5歳未満のお子さん 追加 (1回接種) 初回接種終了から7カ月経過している5歳未満のお子さん	
小児用肺炎球菌	初回 (27日以上の間隔で3回接種) 生後2カ月以上5歳未満のお子さん 追加 (1回接種) 初回接種終了から60日経過している1歳～5歳未満のお子さん	
4種混合 (ジフテリア 百日せき、破傷風 不活化ポリオ)	初回 (20～56日間隔で3回接種) 生後3カ月以上7歳半未満のお子さん 追加 (1回接種) 初回接種終了から1年経過している7歳半未満のお子さん	
水痘	水痘にかかったことがない1歳以上3歳未満のお子さん (標準的には6～12カ月の間隔で2回)	
B C G	生後5カ月以上8カ月未満のお子さん 1歳未満で接種していないお子さんも含みます	

地域別 特徴の まとめ

土岐市は地域ごとで、作っている
やきものに特色があったんじゃ！

地域ごとの分業化を調べるため、平成30年10月号から平成31年3月号まで6町6社の窯元にお話を伺ったのじゃ。

各町で作るものは違えど、共通する歴史が分かったぞ。



いろいろな種類の器が
私たちのまちで
作られてるんだね。



Point1

大正、昭和初期
専製権により進んだ分業化

粗製乱売防止のため、美濃陶磁器同業組合より地域ごとに専製権が与えられました。また、それ以前からある風土・歴史から生産品目が決定されました。

(※)専製権 = 一種類の器を専門に製造できる権利

Point2

現在
時代に合ったやきものの生産へ

専製権は廃止され、分業化で得たノウハウを生かした窯元や、生産品目を変えたり種類を増やしたりする窯元が、時代に合った製品を世に送り出しています。

Point3

「やきものの生産 日本一」を支えている!!

土岐市内だけでどのようなニーズにも対応でき、多様な製品を作るノウハウがあります。

「博士のみのやき研究所」で検索してね。
バックナンバーを見ることができます。



博士のみのやき研究所

やきもの生産
土岐市は
日本一

私たちのまち・土岐市は
やきもののまちです。『みの
やき博士』『みのやき志野
ちゃん』と一緒にやきものの知
識を学んでいきましょう。

美濃焼振興室
(☎8312)

市長の部屋から

3月2日(土)

新庁舎の完成を祝い、地域住民や工事関係者などを招いて落成記念式典を行いました。式典後はお披露目会として一般に公開し、多くの皆さんが見学に訪れました。



竣工以来53年が経過した旧庁舎は老朽化が進み、耐震診断では倒壊やその危険性が示され、バリアフリー化などの対応も限界に達していました。

新庁舎の建設は、こうした問題の解決だけではなく、今後の本市まちづくりの先導的な役割を果たし、未来へと受け継いでいく庁舎とするため、機能性、利便性、安全性など多角的な視点から整備を進めてきました。

この度、長年の懸案であった大事業が落成を迎え、皆さんの交流・活動の場として大いに利用していただけることを期待しています。そして、この素晴らしい庁舎で、より質の高い市民サービスの実現に向けて、職員一同、全力で職務に取り組んでまいります。

土岐市長 加藤靖也



「猩々」っていったい何？

皆さんはタイトルの漢字の読み方が分かりましたか。正解は「しょうじょう」です。「猩々」とは、中国（明時代）の古典『本草綱目』に出てくる架空の動物で、猿のように朱色の毛で覆われた体で、言葉を理解し酒を好むとされています。当時は、幸運をもたらす「福の神」と考えられていました。日本では、平安時代中期の古典『和名抄』にその名が出てきます。

今、「猩々」から名が付いた花が園内に咲いています。その名も「ショウジョウバカマ（猩々袴）」。
春に湿地で花茎を伸ばし先端に横向きの集合花を咲かせます。名前の由来は諸説あります。一つは、紅紫色の花を猩々の顔に見立て、放射状に広がる葉っぱを袴に見立てたという説。もう一つは、花の色が猩々の朱色の毛や緋袴の色に似ているという説です。一方、英語では、もともと日本に生息しヒヤシンスのような花を咲かせることから「ジャパニーズ ヒヤシンス」と呼ばれます。花言葉は「希望」。園内の遊歩道の脇にひっそりと咲いて、皆さんの来園を待っています。

ぜひ、このかわいい花を見付けてみてくださいね。



森の日記

これは、何の跡!?

2月22日(金)

今年の干支イノシシは、無病息災のご利益としてお守りは人気ですが、実際に遭遇したら大変です。勇猛果敢な動物ですが、警戒心が強く夜行性で人の気配がなくなると活発に行動します。特に子育て中は、子どもを守るために攻撃的なので注意が必要です。

最近、園内にはイノシシが餌を求めて地面を掘った跡が多く見られます。日暮れにウォーキングをするときは気を付けましょう。



教室のご案内

4月

ギフチョウ観察会(自由参加)

7日(日)午前9時～10時

羽化したギフチョウを放ち観察します。

ヒツジの毛刈り(自由参加)

15日(月)午前10時～11時30分

雨天時はウッディードームで行います。

バードウォッチング(自由参加、雨天中止)

28日(日)午前9時～11時30分

春の野鳥を観察します。

5月

バードウォッチング(自由参加、雨天中止)

26日(日)午前9時～11時30分

春の野鳥を観察します。

ネイチャーセンターでは、双眼鏡や野鳥図鑑を貸し出しています。気軽に声を掛けてください。