

Toki

ぬくもりのある暮らしを 広報とき

2017

2.1

Vol.1639



主な内容

- 02 知ってください 発達障害のこと
- 08 消防功労者表彰
- 09 消防団員募集中
- 10 使用料・手数料の改定
- 13 織部の日記念事業

1月8日(日)
成人式 (文化プラザ)

知ってください

発達障害のこと

「発達障害」という言葉をご存じですか？

発達障害は、どんな能力に障害があるのか、また、その程度は人によってさまざまです。障害の困難さが目立つ場合もあれば、優れた能力が発揮されている場合もあり、周りから見てアンバランスな様子が理解されにくい障害です。

その特性などについて周りの認識が深まっていないために、社会生活の中で誤解や偏見に苦しんでいる方・家族が少なくありません。さらには、そのような障害を抱えているにも関わらず、医療機関の診察を受けていなくて、自分が発達障害だと認識できずに、社会生活の中でなかなか順応できず、どうしてだろうと苦しんでいる方もあるかもしれません。

今回の特集では、発達障害について広く知っていただくとともに、土岐市が行っている支援策などについて紹介します。

問 子育て支援課（内線161）



Cさんの例（AD/HD）

AD/HDのCさんは大事な仕事の予定を忘れたり、大切な書類を置き忘れたりすることがよくあります。周囲の人にはあきられ、「何回言っても忘れてしまう人」と言われてしまいます。でも、気配り名人で、困っている人がいれば誰よりも早く気づいて手助けすることができます。



Dさんの例（学習障害）

会議で大事なことを忘れまいとメモを取りますが、本当はメモを取ることが苦手なので、書くことに必死になりすぎて、会議の内容が分からなくなることがあります。後で、会議の内容を周りの人に聞くので、「もっと要領よくメモを取ればいいのに」と言われてしまいます。でも、苦手なことを少しでも楽にできるように、ボイスレコーダーを使いこなしたりと、ほかの方法を取り入れる工夫をすることができます。





発達障害は、脳機能の発達が関係する生まれつきの障害です。発達障害がある人は、「コミュニケーションや対人関係をつくるのが苦手です。また、その行動や態度は「自分勝手」とか「変わった人」「困った人」と誤解され、敬遠されることも少なくありません。それが、親のしつけや教育の問題ではなく、脳機能の障害によるものだと思えば、周囲の人の接し方も変わってくるのではないでしょう。

ここでは、発達障害のある人を理解するために、その主な特徴を紹介します。

なお、発達障害は複数の障害が重なって現われることもありますし、程度や年齢(発達段階)、生活環境などによっても症状は違ってきます。

● 広汎性発達障害

コミュニケーション能力や社会性に関連する脳の領域に關係する発達障害の総称です。自閉症、アスペルガー症候群のほか、レット症候群、小児期崩壊性障害、特定不能の広汎性障害を含みます。

● 注意欠陥多動性障害 (AD/HD)

「集中できない(不注意)」「じっとしてられない(多動・多弁)」「考えるよりも先に動く(衝動的な行動)」などを特徴とする発達障害です。

● 学習障害 (LD)

全般的な知的発達に遅れはないのに、聞く、話す、読む、書く、計算する、推論するなどの特定の能力を学んだり、行ったりすることに著しい困難を示すさまざまな状態をいいます。

● 吃音(きつおん)

音の繰り返し返し、引き伸ばし、言葉を出せずに間が空いてしまつなど、一般的に「どもる」と言われる話し方の障害です。幼児・児童期に始まるタイプ(発達性吃音)がほとんどで、大半は自然に症状が消失したり軽くなったりします。しかし、青年・成人期まで持続したり、青年期から目立つようになると、自分の名前が言えなかったり、電話で話せなくて悩む人もいます。

【自閉症】

「言葉の発達の遅れ」「コミュニケーションの障害」「対人関係・社会性の障害」「パターン化した行動、こだわり」などの特徴を持つ障害です。最近では、自閉症スペクトラムと呼ばれることもあります。

【アスペルガー症候群】

広い意味での「自閉症」に含まれる一つのタイプで、「コミュニケーションの障害」「対人関係・社会性の障害」「パターン化した行動、興味・関心の片寄り」があります。自閉症のように、幼児期に言葉の発達の遅れがないため、障害があることが分かりにくいのですが、成長とともに不器用さがはつきりするところが特徴です。

Aちゃんの例 (自閉症)

自閉症のAちゃんは、急に予定が変わったり、初めての場所に行ったりすると不安になり、動けなくなることがよくあります。そんなとき、周りの人が促すと、余計に不安が高まって突然大きな声を出してしまうことがあります。周りの人から、「どうしてそんなに不安になるのかわからないので、何をしてあげたらよいかかわからない」と言われてしまいます。でも、よく知っている場所では一生懸命、活動に取り組むことができます。



Bくんの例 (アスペルガー症候群)

友だちと話しているときに、自分のことばかり話してしまって、相手の人にはっきりと「もう終わりにしてください」と言われないと、止まらないことがよくあります。周りの人から「相手の気持ちが分からない自分勝手な子がまな子」と言われてしまいます。でも、大好きな電車のことになると専門家顔負けの知識をもっていて、友だちに感心されます。

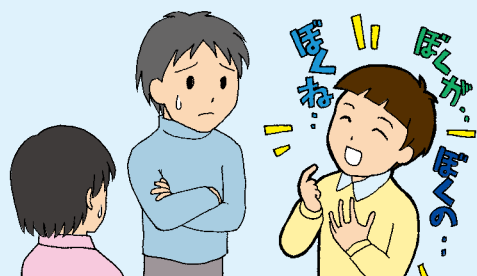

途切れない支援を目指して

「土岐市ではこんな支援をしています」

発達障害は、早期発見、早期療育がとても大切です。

お子さんが小さいときは、家庭ではその子中心で動いているため、好きなことができるので、その子自身も困り感もなく、また親も育てにくさを感じることもなく、発達障害に気付くことができないケースもあります。こういったお子さんにいかに早く気づき、医療や療育などの適切な支援に結び付けることができるかが大切です。市では、下図のように各課が連携を密に取りながら早期発見に努め、その子のライフステージにおいて適切な支援を行い、途切れない支援が行えるような体制を整えています。

お子さんの様子で気になる点があったり、育てにくさを感じたら、まずは市の担当課にご相談ください。

各種機関との関わりについて

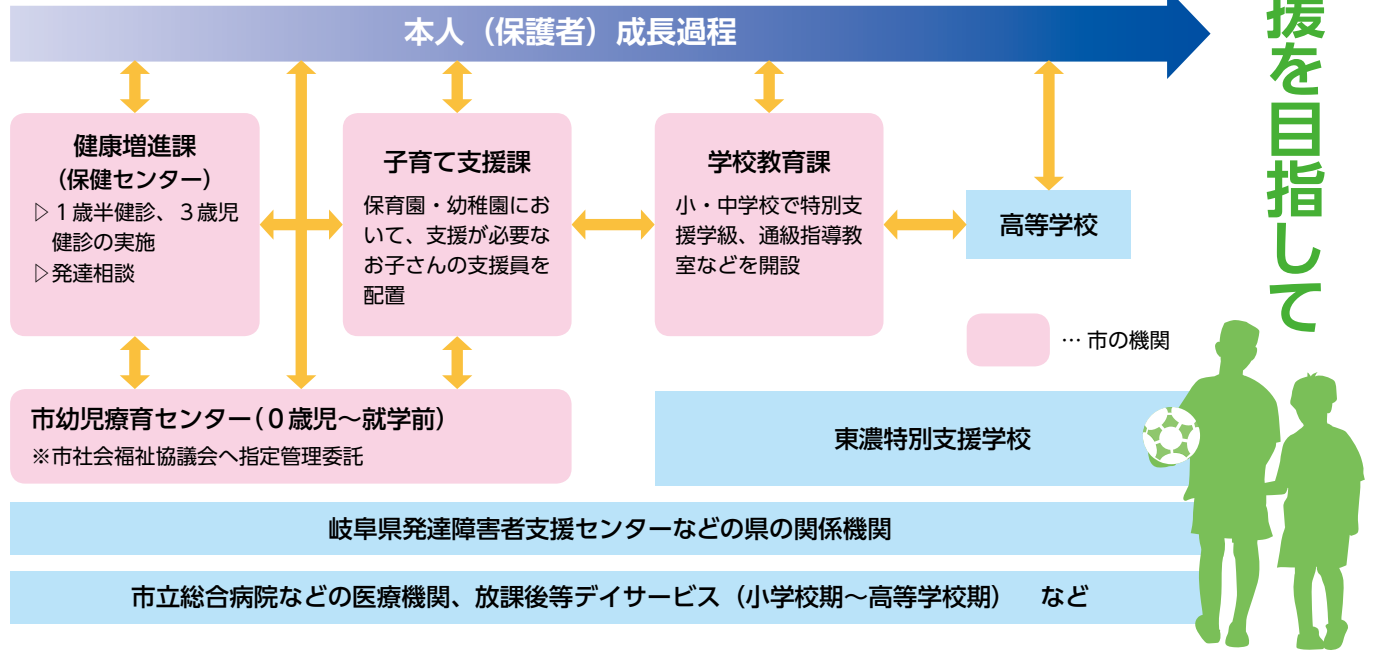

ずっとより添った支援を



保健センター
ちひろ
保健師 牧野千紘

保健センターでは、乳幼児健診や保護者の方との相談を通じて、お子さんの成長発達に対する支援をしています。発達に気になるなどのお子さんには、必要に応じて、健診事後教室の「わくわくひろば」や臨床心理士との発達相談、療育センターなどの紹介も行っていきます。

また、保健センターは保護者の方やお子さんにとって、母子健康手帳の交付からつながる最初の窓口となります。乳幼児期から途切れることなく次につながる支援をしていきたいと考えています。

少し、健診事後教室「わくわくひろば」について触れますが、この教室は子育て支援センターの保育士や、療育センターのスタッフと一緒に進めています。親子遊びやおもちゃ遊びなどの触れ合い遊び、大型絵本での読み聞かせ、体を使ったリズム遊びなど、親子で思いっきり遊べる教室でもあります。個別で相談する時間もありますので、お子さんの家の様子を伺いながら、成長の経過を見させていただいています。そして、お子さんの発達を促す関わり方を保護者の方と一緒に考えていきます。

お子さんに障害があるとかないとかではなく、お子さんの成長発達に迷いがあったり、育てにくさや困り感がある保護者の方は、気軽に相談していただければと思います。一人で心配せずに一緒に考えていきましょう。保健センターでは、より一層ほかの機関と連携を深め、保護者の方やお子さんにずっと寄り添った支援していきたいと、職員一同思っています。

※療育… 障害のあるお子さんが、社会的に自立できるように取り組む治療と教育のこと

幼児療育センターとは…

- 相談や療育支援を通して、家庭、幼稚園、保育園での集団生活適応を目指して一緒に考えていきます。
- 医療、関係機関と連携しながら、より良い療育支援を提供しサポートしていきます。

土岐市幼児療育センター

(ウエルフェア土岐内・57-6661 内線210)
月曜日～金曜日 午前9時～午後4時



モットーは
「笑顔で楽しく」。
気軽に
ご相談ください。

※内容など詳しくはあらかじめ問い合わせください。

発達が気になる方は気楽に相談を

- 言葉が少ない
- 発音が不明瞭で聞き取りにくい
- 運動が苦手
- こだわりがある
- 思い通りにならないとパニックになる
- 視線が合わない、指さしをしない
- 落ち着きがない
- 集団行動が難しい
- 友だちと遊べない など



子どもの可能性を最大限に引き出すために

土岐市幼児療育センター 相談員 三浦恵理子さん



土岐市幼児療育センターでは、0歳～就学前のお子さんに対して、個々の発達に合わせた支援をしています。具体的には、未就園児のグループ

には親子遊びや集団遊び、給食などを通して生活のリズムを整え過ごしやすい家庭生活が送れるように支援し、就園児には、認識遊びや感覚遊びなどの個別・集団活動を通じて、情緒の安定や心身の発達を促し、家庭や園はもちろん将来子どもが社会生活に適應できるように支援しています。そのほか、家庭での子育てや子どもの成長発達についての心配ごとや気になることなどの相談を受け、お子さんの様子を見ながら家族の方と一緒に今後の方向性について考えていきます。

当センターでは、発達障害は障害というより、その子の個性として認識し、長所を引き出し褒めなが

ら自信を持たせて接することを大事にしています。スタッフ一同「笑顔で楽しく」をモットーに、日々取り組んでいます。最近は、子育てやお子さんの成長に悩みを持つ親さんからの相談件数も増えていきますので、相談業務にも力を入れていきたいと考えています。相談員などのスタッフのほか、言語聴覚士などの専門職員が常駐しており、年に数回ですが、精神科医とも相談していただけますので、子育てやお子さんの発達のことなど何か心配ごとやお困りのことがありましたら、どんなことでも相談ください。

療育と聞くと、聞き慣れない言葉で相談することを踏みとどまってしまう方も多いかと思いますが、まずは気軽に相談していただきたいと思います。相談された方からは、「療育を早く受けていて良かった」、「もっと早く相談すればよかった」などのお声をいただいています。今後もスタッフのスキルアップはもちろん、より間口を広くして、子育てに悩んでいる親さんの話を1人でも多く伺いたいと思います。そしてキラキラと輝く子どもの可能性を最大限に引き出せるよう支援していただきたいと考えています。

必ず〇まるがもらえる CLM(個別支援計画)



子育て支援課
発達指導相談員 鈴木幸代

市内の保育園・幼稚園では、医療看護が必要な子を除き、発達障害を含むさまざまな障害などを持ったお子さんを保育しています。

入園面接や保護者との面談、判定委員会などを経て、支援が必要とされたお子さんについては、支援の必要性の程度によってお子さん1人から3人に対し支援員1人の割合で保育を行います。平成28年度は、70人ほどのお子さんに対し30人ほどの支援員が支援を行っています。70人のうち、40人ほどが発達障害と呼ばれる子どもたちですが、支援が必要な程度は個々によってさまざまです。この子たちの保育を行う際には、「CLM」という個別支援計画を立てて

います。

「CLM」とは、「チェック・リスト・イン・三重」の略で、三重県立小児心療センターあすなろ学園で開発された個別支援プログラムです。このプログラムでは、何項目かのチェック項目から成り立っており、項目の中で子どもの困り感の強いものや生活の中で危険度が高いものを取り出し、どうしてそうなるかというのを分析します。そして、長期指導計画を立て、そこに行くまでのステップとして2週間程度で達成が見込める短期指導計画を立てます。

発達障害を持ったお子さんは、注意されたり叱られたりすることが多くなりがちですが、このプログラムでは必ず〇(まる)がもらえ、本人が自己肯定感を持って園生活を送れることが最大の特徴です。今のところ市内の各園では、支援が必要なお子さんの大半が年度末には支援がなくてもクラスの中で集団生活ができるようになったり、支援の必要性の程度が軽くなってきています。しかしこうしたお子さんたちは、環境の変化に弱

い面を持っていますので、次のステージにどうつないでいくかが大きな課題でもありません。

保護者の方は誰しも自分の子どもが発達障害だと受け入れたくないものと思います。しかし、発達障害はその子を取り巻く周りの理解が大切です。まずは保護者の方がお子さんの困り感に気づき、それを受け入れ、適切な支援を受けていくことがお子さんにとっても望ましいと考えています。

自信を持つことが 次へのステップ



土岐津小学校特別支援教育担当
主幹教諭 安藤かぐみさん

小中学校では、学校生活で集団の中での学びづらさや、困り感がある児童・生徒に対し発達段階に応じた支援や教

育をしています。

市内の小中学校には、知的障害や自閉症などの児童・生徒を対象とした特別支援学級や、市内の小中学生を対象に、表現が苦手であったり発音がうまくできない児童に対しての「ことばの教室」、学習や生活の中での困り感がある児童が、社会性や必要なスキルを学ぶ「なかまの教室」と呼ばれる通級指導教室もあります。

特別支援学級や通級指導教室では、児童・生徒が学習や生活の中での個に応じた支援によって、出来なかったことが身に付くように、また自分に自信が付き社会で自立できることを目指して支援しています。

私は日頃から、児童や生徒の問題と思われる行動を止めさせるだけの対処ではなく、その行動の原因や背景を周りの大人がしっかりと見極めて、環境を整えてあげることが大事であると思っています。結果ばかりを求めるのではなく、その子が頑張っている過程を認めてあげたいし、認めてあげてほしいと思います。

そのような支援を続けていく過程で、子どもたちは少しずつ変わっていきます。例えば挨拶ができなかった子が「おはよう」と声を掛けられるようになります。字がしっかり読めるようになったことで、自分に自信が付いて「勉強が楽しい」と話してくれる子もいます。落ち着きのなかった子が落ち着いて話を聞けるようになったり、人前で話すことが苦手だった子が日直当番で話せるようになったりなど、ゆっくり、ゆっくりですが進歩していきます。そんな子どもたちの姿を見ると喜びもひとしおです。やはり周りの誰かに認められること、認めてもらえる場があるからこそ、その子の自信となり次のステップにつながっていると実感します。

これからも私たち教員は、児童・生徒が「頑張ればできる、自分は進歩しているんだ」という気持ちを持てるように日々接していきたいと思っています。そして児童・生徒が、自分に自信をもって社会に羽ばたいてほしいと思います。

小学2年生の自閉症のお子さんをもつ母親にお話を伺いました



息子が1歳になる頃、言葉の遅れが少し気になり始めました。でも、自分にとっては初めての子ども。周りの子と比べて少し遅いのかな？程度にしか思っていませんでした。

1歳半を迎える頃、市の保健センターでの定期健診を受けた際、会場に来ていた療育センターの先生から、センターへの通所を勧められました。しかし、その時はまだ小さいから、様子を見ようという気持ちで通所するには至りませんでした。

日に日に不安も大きくなる中、ある日子どもにクレーン現象（※何かして欲しい事を言葉で伝えられず、近くの人の手を引っ張って対象物の所まで連れていく行動。例えば、口では「テレビをつけて」と言えないので、大人の手を取ってリモコンに近づけるようなこと）が見られるようになりました。症状を調べると、発達障害の子どもに見られる特徴であることを知り、この時点で療育センターでの専門医による発達相談を受けることを決め、その結果、自閉症との診断を受けました。息子が2歳半になる頃でした。

当然、ショックではありました。でも、うすうす自分でも気づいていたこともあり、今思えばここでしっかりと区切りをつけられたことがよかったと思います。「じゃあ、この子のためにこれからどうすればいいんだろう。何が出来るんだろう」と、スタート地点に立つことができたと思います。

療育センターでは大変お世話になりました。今ではこの時の経験が本当に息子のためになっていると感じます。

感情の発達に役立つような絵本の読み聞かせを丁寧にしてくれましたし、なにより子どもが飽きないように楽しませてくれたことがありがたかったです。本人も本当に楽しそう

に通っていました。

センターだけでなく、その後に通った保育園・幼稚園などで関わった先生方も、他の子どもと同じように自分の子どもに接してくれました。

「今日○○ちゃん、何々したんですよ。とっても可愛かったですよ」と言ってくれたり、しっかりと抱きしめて愛情を注いでくれました。

やはり自分の子どもは無条件にかわいいと思えますが、他人から見たら「変なのではないか」という不安がどうしてもありました。そういった不安を拭い去ってくれたのが本当にありがたかったです。

また、言葉で理解することが難しい息子に対して、例えば、整列するときに床に足跡のマークをつけるなどの視覚的に分かりやすい配慮をしてくれたことも助かりました。

自閉症の特徴として、感情を理解すること・表現することが苦手というものがあります。

しかし、丁寧に何度も説明してあげると、時間は普通よりも長くかかるかもしれませんが、理解してくれる時もあります。行動に関しても、何度も何度も繰り返して教えてあげること、できるようになります。とにかく根気は要りますが、積み重ねが大事なんです。

息子には、得意なこと、苦手なこと、それぞれ話してあげるようにしています。今はまだ本人は感じていないようですが、いつか壁にぶつかる時が出てくるだろうと思います。「なぜ、自分はできないんだろう」と。

親として、いつかは自閉症であるということは伝えてあげないといけないと思っています。

「あなたは脳の障害があるために人よりも少し苦手なことがあるんだよ。大丈夫。おかしいことではないんだよ」と。人とペースは違うかも

しれない。でも社会の一員として、将来立派に生活していけるように育てていく義務があると感じています。

自分の子どもについて、周囲に対して理解を強く望んだことはありません。「変わっている。あの子は発達障害だからできなくても仕方がない」そんな風に思っただけではないんです。特別扱いするのではなく、例えば“左利き”などと同じように、脳のタイプの違いとか、一つの個性として捉えてもらえればと思います。

ただ、知識として発達障害というものがあること、どのような特性があるかということを知ってほしいという思いはあります。

社会の中で発達障害を持つ人と関わる機会は少なくないと思います。お互いを知り理解する、その体験を幼少期からすることはとても良いことだと思います。

最後に、今自分のお子さんへ少しでも不安を感じている方へ。

自分の子どもはそんなことはないと思う気持ちは本当に分かります。自分も初めは気付かなかった。

でも、まずは勇気を出して身近な先生に相談してみることをお勧めします。しかるべき判定をして、結果そうでない可能性ももちろん大いにあります。でも、もしそうであった場合、それをいち早く見つけ認めることは、自分にとっても、何より子どもにとっても最善の判断になると私は思います。

こちらのお母さんに、より詳しいお話を伺いたい、相談してみたいという方は、子育て支援課（内線161）までご連絡ください。

土岐市は途切れのない支援を目指しています。お子さんの様子で少しでも気になる点があったり育てにくさを感じたりしたら、気軽に市の担当機関にご相談ください。

平成29年消防出初式 消防功労者表彰



1月8日(日)に行われた消防出初式の式典で、消防活動に尽力された次の方々が表彰されました。(敬称略)

問 消防本部 (☎0041)

県知事表彰

- ▽永年勤続功労章
高津弘則 奥村富登志
- ▽勤続功労章
伊藤久光 石部直光
- ▽功労章
安藤誠志 井野寛義
市岡純一 小栗浩徳
水野勇二 片山貴将
- ▽消防団員優秀家族賞
中村裕子(伸司) 田中裕子(祐司)
楓美千代(政治) 加藤加奈子(修一)



岐阜県消防協会長表彰

- ▽功績章
小木曾敏貴 中村 悟
林 寛章 梅村和彦
中嶋敏博 長江洋一
永井秀頭 佐分利かおる
- ▽勤労章20年
加藤多津子 安藤美幸
- ▽勤労章15年
荻曾喜徳 若尾宗洋

市長表彰

- ▽功績章
伊藤泰次 荻曾喜徳
楓美千代 秋田祐司
林 裕人 大澤広和
高井康雄 小嶋将文
成瀬 功 神山隆介
- ▽感謝状
消防車両の保管および管理により
消防力向上にご尽力された功績
①藤田陶器 藤田善平

市消防団長表彰

- ▽表彰章
小栗浩徳 可知井誉
小木曾敏貴 小島聡司
瀧澤勇樹 赤根将仁
生駒忠嗣 米田賢秀
水野利行 黒田恭章
日比野雄介 塚本一昆呼
小林 奨 永井直樹
岩井新之介 加藤昌宏
横田 智 日比野豊
林 秀和 林陽一郎
佐分利豊 佐野寛之
- ▽勤続章
楓 尚道 岡島丈久
小原敬典 吉川 努
中島裕善 岡島丈久
- 林 春菜 永井秀頭
- ▽精勤章
塚本真也 中嶋快三
長江敏充 伊藤正司
入谷将成 安藤大輔
梶原一輝 加藤奨太
佐野寛之 山内真彦
加藤大典 伊藤正樹
- ▽感謝状
第65回岐阜県消防操法大会出場隊(妻木分団) ※小型ポンプ操法8位入賞
問宮誠紀 水野和博
赤根将仁 佐橋浩一

消防団員募集中

あなたも消防団員となり、一緒に土岐市を守りませんか。

☎ 消防本部 (☎0041)

【消防団の活動】

災害時は消防本部の指示の下、消防活動を行います。市民の安全安心を守るために活動をしています。

平常時は地域で啓発活動や訓練、地域行事の警備などを行い、地域の防災力向上に努めています。

災害時 … 消火活動、残火処理、残火警戒、水防活動、警戒巡視、行方不明者の捜索 など

平常時 … 消火訓練、実践訓練、操法訓練、地域行事の参加、防火指導、火災予防週間の活動、年末特別警戒 など

【消防団の主な行事】

- ▷ 消防出初式
- ▷ 各種訓練 (操法訓練、水防訓練 など)
- ▷ 警戒活動 (年末夜警、火災予防週間 など)
- ▷ 地域への防災指導 (自主防災組織などへの指導)



【現状の消防団員充足率】

土岐市消防団は503名という定数が定められておりますが、現在の団員数は466名（平成28年12月現在）で定数を満たしていません。これはもし大規模な災害が発生した場合、市内各地で活動する団員が足りないということです。大規模な災害発生時には、消防署の職員だけでは十分に対応することができません。いざという時には地域の状況を細かく把握している消防団員に活躍が期待されるのです。

【入団条件】

満18歳以上で市内在住・在勤・在学の方

自分の町、大切な人は自分たちで守る

土岐市消防団 楓 康典 団長

昨年、糸魚川市で近年まれに見る大火災が発生したのは記憶に新しいところですが、全国各地で発生している災害の映像には、必ず消防団員が活動している姿があります。今後懸念される南海トラフの巨大地震など、大規模な災害が発生した時の消防団の役割は非常に大きく、市民の消防団への期待感を強く感じます。その一方で、近年は消防団員の確保が困難な状況にあります。

消防団活動は災害対応だけでなく、自主防災組織への訓練指導など地元との関わりも多く、地域住民から信頼される存在です。また、活動を通じて団員同士の絆が深まったり、多くの友達ができるなど、消防団員でしか得ることができない魅力がたくさんあります。皆さん、「自分の町、大切な人は自分たちで守る」という気持ちで、ぜひ土岐市消防団に入団していただくようお願いします。



いざ出動！



肥田分団 副班長 小林 奨さん
友人に誘われ入団し、今年で7年目になりました。休日の訓練など正直面倒なこともあるけど、先輩、後輩の輪が広がりみんなで楽しく活動

しています。

しかし残念なことに、今消防団員数は減少しています。広報ときを読んでる若い皆さん、一緒に地域の安全安心を守るため、自分の経験値を高めるためぜひ一緒に出動しましょう！

地域に貢献する充実感



杉山さん(左)

土岐津分団 班長 杉山加純さん

仲の良い先輩に誘われ「先輩と一緒に楽しそうだな」という軽い気持ちでの入団でした。実際は、火災現場以外の活動なども多く、負担はあります。しかし、丁寧に

教えてくれる仲間のおかげで毎回楽しく活動しています。消防団はボランティアですが、世代や活動を越えた仲間とのつながりや、地域に貢献することで達成感や充実感など得るものも多いです。今後、仲間が増え、より充実した消防団活動ができれば良いなと思っています。

使用料・手数料が改定されます

使用料・手数料の条例改正案が市議会で可決され、平成29年4月1日から（家庭用ごみ処理の有料化については平成30年4月1日から）公共施設の使用料などが改定されます。

料金が改定される施設などは次のとおりです。詳細は市ホームページをご覧ください。各担当課までお問い合わせください。

4月1日から改定されるもの

施設の種類	施設、料金の名称など	担当課 (内線または電話番号)
公民館・ 集会施設など	▷公民館9館 ▷生涯学習館	生涯学習課 (273)
	▷駄知コミュニティセンター	まちづくり推進課 (186)
	▷土岐市文化プラザ	文化振興課 (556)
	▷土岐市防災センター ▷土岐市消防センター ▷消防多目的施設	消防本部 (☎543119)
	▷伝統産業会館	産業振興課 (235)
スポーツ施設	▷総合公園（野球場、テニスコート、多目的広場、パターゴルフ、ウッドイードーム） ▷敷島公園（野球場、テニスコート） ▷大徳原球場 ▷活動センター（野球場、テニスコート、多目的広場、陸上競技場） ▷市営体育館（土岐津、肥田、駄知、西部、スポーツセンター） ▷射撃場 ▷学校施設（小学校8校、中学校6校）	スポーツ振興課 (276)
商業・観光施設	▷セラトピア土岐	産業振興課 (235)
	▷三国山キャンプ場	産業振興課 (240)
	▷陶磁器試験場セラテクノ土岐	陶磁器試験場 (☎598312)
保育・幼稚園	▷保育園10園 ▷幼稚園7園	子育て支援課 (162)
火葬場・斎場	▷土岐市斎苑美しが峰	環境課 (252)
ゴミ処理施設	▷事業系一般廃棄物処理手数料、産業廃棄物処理費用 など	環境センター (☎553325)
	▷し尿処理手数料	衛生センター (☎553429)
その他	▷法定外公共物 ▷準用河川占用料	監理用地課 (303)

平成30年4月1日から改定されるもの

廃棄物処理手数料（指定ごみ袋販売代金、家庭ごみ処理手数料）など	環境センター (☎553325)
---------------------------------	---------------------

問 総合政策課（内線212）

第55回 土岐市一周駅伝競走大会 —交通規制にご協力をお願いします—

2月19日(日)に開催される土岐市一周駅伝大会に伴い、次の区間で交通規制が行われます。通行される方にはご不便をお掛けしますが、ご協力をお願いします。また、選手が通過する際には、沿道でのご声援をお願いします。

中継場所	通過予定時間	主な経路
スタート (駅前通り)	10:00	駅前通り、県道河合多治見線、県道土岐足助線
第1中継所 (下石橋前)	10:17~10:30	県道土岐足助線
第2中継所 (旧上郷郷土館)	10:26~10:50	県道土岐足助線
第3中継所 (中沢公民館)	10:44~11:10	県道土岐足助線、国道363号線、濃南小学校前
第4中継所 (細野農業集落研修センター)	10:59~11:30	国道363号線、白鳥バス停、県道土岐市停車場細野線
第5中継所 (JA曾木店前)	11:10~11:40	県道土岐市停車場細野線、電話交換所前
第6中継所 (駄知体育館)	11:31~12:00	駄知町神明交差点、県道土岐市停車場細野線
第7中継所 (肥田中学校下)	11:43~12:05	浅野墓地、浅野バス停、土岐川堤防道路、図書館
ゴール (土岐市役所)	11:55~12:20	

※交通規制は、通過予定時間の5分前を目安に開始します。
進行状況により前後することがあります。
※コースは市ホームページをご覧ください。



問 スポーツ振興課 (内線276)



不妊治療に掛かる費用を助成します

市では、不妊治療を行う夫婦の経済的負担を軽減するため、不妊治療費の一部を助成しています。保険適用外となる体外受精や顕微授精(特定不妊治療)と人工授精(一般不妊治療)に掛かる費用の一部を助成します。

■特定不妊治療

- 対象者** 次のいずれにも該当する方
- ▷岐阜県特定不妊治療費助成事業の申請をし、承認決定通知を受けた方
 - ▷夫または妻のいずれか一方または両方が、治療の期間および申請日のいずれにおいても市内に住所を有する方

助成額

1回の治療につき、最大5万円(治療法によっては最大2万5千円)

申請期限

承認決定通知日から3カ月後の月末
※例えば、決定通知日が平成28年11月5日の場合は、2月28日まで

■一般不妊治療

助成対象 平成28年3月~平成29年2月までの治療費

- 対象者** 次のいずれにも該当する方
- ▷夫、妻のいずれか一方または両方が、治療の期間および申請日のいずれにおいても市内に住所を有する方
 - ▷夫婦の前年の所得(所得控除後)の合計額が730万円未満である方

助成額

1年度につき、最大5万円

申請期限

3月31日(金)

申請方法など詳細については問い合わせまたは、市ホームページをご覧ください。

問 保健センター (☎2010)



高齢者の方へ 肺炎球菌ワクチンの予防接種

予防接種はお済みですか。接種期限は、**平成29年3月31日まで**です。
定期接種には、5月上旬に対象の方へ郵送しました「高齢者用肺炎球菌ワクチン接種券」が必要です。過去に「23価肺炎球菌ワクチン」を接種したことがある方は定期接種の対象ではありません。

今年度の接種対象者

65歳となる方	昭和26年4月2日生～昭和27年4月1日生
70歳となる方	昭和21年4月2日生～昭和22年4月1日生
75歳となる方	昭和16年4月2日生～昭和17年4月1日生
80歳となる方	昭和11年4月2日生～昭和12年4月1日生
85歳となる方	昭和6年4月2日生～昭和7年4月1日生
90歳となる方	大正15年4月2日生～昭和2年4月1日生
95歳となる方	大正10年4月2日生～大正11年4月1日生
100歳となる方	大正5年4月2日生～大正6年4月1日生



詳細については、5月上旬に郵送しました案内をご覧ください。お問い合わせください。

問 保健センター (☎2010)

観光振興事業費補助金

市観光協会では、土岐市の観光を盛り上げたいという団体・事業者の方に対し、補助金を交付します。

対象 次の全てに該当する団体または事業者
 ▷事業主体が組合などの団体である場合は、構成員が5人以上であって、その団体が観光協会会員であること。事業主体が複数の事業者などで構成されたものである場合は、3者以上の事業者などが観光協会会員であること。
 ▷観光の振興につながる事業を自主的に行うこと。

対象経費

▷観光の振興に役立つ施設などの整備や保全などの事業（ハード事業）に要する経費
 ▷ハード事業以外の観光の振興に役立つ事業（ソフト事業）に要する経費

補助金額および補助機関など

▷年間3事業程度を採択
 ▷1事業につき30万円を上限
 ▷1事業について原則最長で3年間
申込期限 3月15日(水)

※希望する方は下記までお問い合わせください。

問 土岐市観光協会 (内線233)

犯罪被害遺児・交通遺児 激励金支給事業

県では、毎年5月5日の「こどもの日」に合わせて、激励金をお贈りしています。該当する方は連絡ください。

対象 次の全てを満たす方

▷①犯罪被害または②交通事故により、それまで生計をともにしていた父または母（すでに父母がなかった場合はそれに代わる方）を亡くした県内に居住する方
 ▷義務教育終了までの方および高等学校在学中（高等専門学校3年修了までの方、特別支援学校の高等部在学中の方を含む）で満20歳未満の方
 ※遺児となった後、養子縁組した方、もしくは父または母が再婚し生計をともにすることとなった方は除きます。
 ※①については、国の犯罪被害給付制度で遺族給付金の支給裁定がされていることが必要です。

激励金の額（1人当たり）

▷乳幼児・小学生＝15,000円
 ▷中学生＝20,000円
 ▷高校生など＝25,000円
 ※申請時から高等学校等就学中（20歳未満）まで毎年支給。基準日は5月5日です。

申込期限 3月6日(月)

申・問 交通遺児激励金支給事業

…環境課 (内線254)
 犯罪被害遺児激励金支給事業
 …まちづくり推進課 (内線186)

広報アプリ【マチイロ】を 導入しました

マチイロは、広報ときや市ホームページの新着情報などを、スマートフォンなどで手軽に見ることができる無料アプリです。

過去の広報ときを読む事も可能です。ぜひご利用ください。



☎ まちづくり推進課（内線185）

学校施設開放事業 小中学校の体育館の利用

社会体育の普及および振興のため、学校の体育館を学校教育に支障のない範囲で、児童生徒や市民の方に利用していただく事業です。

利用資格 団体の過半数かつ10人以上が、市内に在住・在勤・在学していること（団体登録が必要）。ただし、営利目的（月謝などの対価を得るなど）の団体は利用できません。

利用期間 5月1日～平成30年4月30日

※3カ月ごとに使用申請が必要です。

利用時間 4月に開催する代表者会議にて決定します。

電気代（1時間につき） ▷体育館全面＝200円 ▷体育館半面＝100円 ▷武道場＝100円

※体育館使用料は免除とします。

申込方法 スポーツ振興課で交付する申請書を2月20日（月）までに同課へ提出してください。



☎ スポーツ振興課（内線277）

第29回 織部の日 記念事業

市では、織部焼が史実に登場した2月28日を「織部の日」と制定し、さまざまな記念事業を行っています。美濃陶芸発祥の地・美濃陶芸の聖地ともいえる「国指定史跡元屋敷陶器窯跡」を中心とする織部の里公園で、美濃焼の歴史や陶芸を体感してください。



☎ 文化振興事業団（☎5711）

四方仏蹲踞展示



利休が愛用した四方仏蹲踞よほうぶつづくばいと由来を示す添え状を展示します。

日時 3月4日（土）・5日（日）

午前10時～午後4時

場所 織部の里公園・創陶園

第10回現代茶陶展

やきものの新たな発展を求めて開催される展覧会。未来へつながら創造性豊かな作品を一堂に展示します。



日時 4月29日（土・祝）～5月7日（日）

午前10時～午後5時

場所 セラトピア土岐・小ホール

暮雪庵茶会



伝統ある茶室「暮雪庵ぼせつあん」でお茶を楽しみませんか。

日時 3月4日（土）・5日（日）

午前10時～午後3時

場所 織部の里公園・暮雪庵

土岐市の古窯一定林寺古窯跡群

泉町定林寺に所在する「定林寺古窯跡群」の出土品から各窯の生産内容の変遷を紹介します。



日時 2月24日（金）～5月28日（日）

午前10時～午後4時30分

場所 美濃陶磁歴史館

元屋敷陶器窯跡出土品展

平成25年に国の重要文化財に指定された元屋敷陶器窯跡出土品の中から、黄瀬戸や志野、織部などの桃山陶の優品を展示します。



日時 2月24日（金）～5月28日（日） 元屋敷窯跡

午前10時～午後4時30分

場所 美濃陶磁歴史館



情報ひろば

募集

市内環境美化職員

募集人員 1人
採用条件 健康で屋外作業ができ、普通自動車免許（※マニュアルの1.5トトラックを運転可能）を所有している65歳位までの方
採用期間 4月1日～平成30年3月31日（更新の場合あり）
勤務場所 環境課
勤務内容 市内の環境美化業務（廃棄物の回収など）および簡単な事務作業
勤務時間 平日午前8時30分～午後5時（休憩1時間）
賃金 月額99200円 ※社会保険加入、通勤賃金支給
申込方法 履歴書に必要事項

文化振興事業団職員

募集人員 1人
採用条件 普通自動車免許を所有し、コンサートや美術展などの文化催事に関心のある方
勤務場所 市文化プラザ
勤務内容 文化芸術振興事業の業務・庶務・会計などの諸業務
勤務時間 午前8時45分～午後5時30分 ※残業あり
休日 月曜日およびその他の日（原則として週休2日、土・日曜、祝日は交代勤務）
給料 14万1600円～
申込方法 履歴書に必要事項を記入の上、職務経歴書を添えて、2月1日（水）～15日（水）までに申し込みください。書類選考の後、2月23日（木）に面接と作文試験を行い、採用者を決定します。
申・問 環境課（内線252）
申・問 文化プラザ（☎55711）

ご案内

読み聞かせフェスティバル

日時 3月5日（日）午後1時30分～3時30分
場所 市図書館
対象 小学生までの児童とその保護者
内容 大型絵本の読み聞かせ、土岐の昔話のペープサート作り、手遊び など
参加費 無料 ※申込不要
問 市図書館（☎1253）



ネイティブによる英語の読み聞かせ

日時 2月26日（日）午後2時～3時
場所 市図書館
対象 未就学児童 ※保護者同伴
定員 20人（先着順）

参加費 無料
申込期限 2月19日（日）
申・問 市図書館（☎1253）

楽ラク運動教室

楽しくリラックスした時間の中で、さまざまな種類の運動を体験し、自分に合った運動を見つけませんか。
期日 2月23日～3月23日の毎週木曜日（全5回）
時間 午前10時～11時30分
対象 65歳以上で医師から運動の制限を受けていない方
場所 市文化プラザ
定員 20人（応募者多数時は抽選）
受講料 無料
申込期限 2月14日（火）
申・問 市地域包括支援センター（内線159）



国民年金 現金・クレジットカード2年前納制度

4月から、現金・クレジットカード納付による2年前納制度が始まります。クレジットカード納付は2月末までに現金納付は3月末までに年金事務所へ申し込みください。
問 市民課（内線137）

消防設備士試験

期日 3月19日（日）
時間 △甲種第1・2・3・5類、乙種第1・2・3・5・6類 午前9時20分～
 ▽右記以外 午後1時30分～
場所 岐阜経済大学（大垣市北方町）
申込方法 消防本部または南消防署にある申込書に必要事項を記入の上、2月9日（木）～17日（金）までに消防試験研究センターへ申し込みください。同センターのホームページからも申し込み可能です。
問 消防本部（☎0119）または南消防署（☎0119）

子ども・若者悩み相談

学校や勉強、いじめのことで悩んでいませんか。一人で悩まずに、相談してください。電話・メールで相談を受け付けています。

電話相談 ☎0120-0187

3-246 (火)土曜日の午前10時~午後5時)

メール相談 anshin5@crux.ocn.ne.jp

☎東濃西部少年センター (☎03455)



法律とこころの相談会

多重債務や失業、倒産などによるうつ病や自殺の予防のため、臨床心理士と弁護士による相談会を実施します。相談は無料で秘密は厳守します。日時 3月3日(金) 午後1時~4時 場所 東濃西部総合庁舎(多

治見市上野町)

申込方法 電話で申し込みください(先着順)。

☎東濃保健所 (☎031111・内線362)

MEETS TONO 東濃の地酒と美濃焼

東濃の9つの酒蔵の地酒を飲み比べたり、杯やおつまみの小皿も選んで美濃焼で楽しめる、東濃の魅力を再発見できるイベントです。

日時 ①3月10日(金) 午後5時~9時 ②3月11日(土) 正午~午後7時 ③3月12日(日) 正午~午後5時

場所 名古屋テレビ塔

参加費 ▼前売り2500円

▼当日3000円

チケット販売 ▼前売り24117803

▼当日24117803

☎東濃ぐるりん観光事業実行委員会 ミーツーノ事務局 榎本さん (☎0521

24117803)



引揚者の方からお預かりした通貨・証券などの返還

名古屋税関では、終戦後に外地から引き揚げてこられた方々が税関などに預けられた通貨や証券などを返還しています。今なお引き取り手がなく保管されたままになっているものが多数あります。返還請求・問い合わせは、本人はもとより家族の方でも構いません。心当たりの方は気軽に問い合わせください。

保管証券などの返還については、名古屋税関ホームページ(<http://www.customs.go.jp/nagoya/>)でもご覧いただけます。

☎財務省名古屋税関 監視部監視通関部門 (☎052165414060)



土岐市民感謝デー 日本モンキーパーク入園無料招待

土岐市民の皆さんを日本モンキーパークへご招待します。期間 2月21日(火)・24日(金)~26日(日)

場所 日本モンキーパーク 申込方法 免許証や健康保険証など、住所が証明できるものを持参し、入園ゲート改札係員へ提示してください。※1人の証明で2人まで入園無料。また、世界サル類動物園は別途料金が必要です。

☎日本モンキーパーク 広報担当 (☎056816110870)



市民意識調査

市民の皆さんが日頃感じていることや施策の満足度を伺い、皆さんの声を今後の市政に生かしていくために「市民意識調査」を実施しています。16歳以上の市民の方から2千人を無作為に抽出し調査をお

願っています。調査票が届いた方は、調査の趣旨をご理解の上、2月15日(水)までに調査票の返信をお願いします。☎総合政策課(内線213)



次の方から寄付をいただきました。ありがとうございました。

●市岡道隆様から美濃焼の振興に関する事業のために 30万円

●志知篤様から子どもたちを育てる事業のために 5万円

●J.U.岐阜東濃支部様から福祉向上のために 7067円

自動車の名義変更・住所変更・廃車などの手続きは、お早目に!

毎年、年度末の3月は登録窓口が大変混雑します。皆さん早めに手続きしましょう。

☎中部運輸局岐阜支局 (☎050-5540-2053)



12/21

中学生サミット 土岐市を考える

文化プラザで「夢と絆 中学生サミット」が開かれ、市内6つの中学校から代表者12人が参加しました。各校での取り組みや自慢できることのほか、未来の土岐市に必要なことや自分たちがやってみようことなどをテーマに、意見を出し合いました。

生徒らは「土岐市は交通の便が悪いので、交通網を充実させてほしい」、「活気のある町にするためには自分たちが主役となり、地域の行事に積極的に参加したい」など若者の視点で真剣に話し合っていました。



1/8

夢に向かって 新成人の門出

成人式典が文化プラザで開催され、新成人484人が出席しました。式典の進行は新成人の代表12人によるもので、中学校生活を振り返るスライドショーの上映や、各学校の代表者が登壇し、市や母校にちなんだ問題から正解数を競い合う新成人クイズなどが行われました。恩師からは「志を持って夢に向かって頑張ってもらいたい」、「成人を迎えられたことに感謝し、より強くたくましく頑張ってもらいたい」など、教え子を思った温かい激励の言葉が贈られました。

Voice



成人式実行委員長
小田貴也さん

今日を一つの区切りとして、これからそれぞれの夢と決意を胸に社会に貢献できる人材となるよう努力していきます。

これまで支えてくださった親や周りの方への感謝の気持ちも忘れず、社会人として自立し責任を果たしつつ、自分の夢を描いていきたいと思っております。



● Photo sketch ●



12/21

後世につなぎたい職人の技

伝統的工芸品産業の振興などに関し顕著な功績を挙げた方を対象に「伝統的工芸品産業功労者等表彰」が行われ、水野輝幸さん(泉町)が経済産業大臣表彰を、小栗正男さん(妻木町)が中部経済産業局長表彰を受賞されました。

水野さんは、「受賞は皆さんのおかげであり今後の励みにもなる。これからも一生懸命頑張っていきたい」と、小栗さんは「美濃焼をもっと全国に広めたい、若い人にも自分の身に付けた技術を残したいと思う」と受賞の喜びを話してくれました。



1/13

日本の伝統文化を体験

妻木小学校で「抹茶教室」が行われ、5年生児童50人が参加しました。児童らは、昨年実施された作陶体験で自分の抹茶茶わんを作成しており、今回はその茶わんを利用してお茶をたてました。

参加した児童のほとんどは、今回が初めての体験。「初めてだったけどとてもいい経験になった」、「正座で足が痛かったけどおいしかった」などと感想を述べていました。



1/14

和歌を琴の音色にのせて

下石公民館で毎年恒例の「新春コンサート」が開かれ、市内外から約100人が訪れました。「寿会」のメンバーが、万葉集をテーマにした曲目を中心に、約1時間半にわたり演奏を披露。ぴったりと息の合った琴の音色で、観客を古典の世界へといざないました。

会の最後に行われたお楽しみ福引会では、観客らに日用品などがプレゼントされました。



1/18

調理を通じて コミュニケーション

東濃フロンティア高校で、同校3年生8人と、東濃特別支援学校高等部2年生の10人が、調理実習を通じた交流会を行いました。この取り組みは両校の交流のため、毎年行われているものです。

調理したのは、この地方の郷土料理である「けんちゃん汁」と「からすみ」。生徒らは、野菜の切り方などを教え合いながら、上手に調理をしていました。調理後は、完成した料理を一緒に味わいました。



「ぎまままに」川柳

年重ね世話掛けぬよを まめで生き 森本 千代美	福豆の数と食欲反比例 青三	サバ読んだ歳で今年は豆を食べ 月丘 夢子	豆まいて笑ってくらせる元氣な日 ジョージ	子が巣立ちちいさい声の福は内 ラン	年始め豆にあやかり箸が伸び 丹羽つね代	鬼は外嫁に言いたい大声で 浮草	きれいい好きマメな旦那に感謝状 夏 みやこ
-------------------------------	------------------	-------------------------	-------------------------	----------------------	------------------------	--------------------	--------------------------

今月のお題

豆

3月1日号の投稿募集
 お題は「旅立ち」です（1人1句）。
 締め切りは2月15日(水)です。

応募方法
 住所・氏名またはペンネームを明記し、直接または郵送、Eメールで広報広聴係へ。



ときめきスナップ



「幸せの降臨」

土岐川沿いで景色を眺めていると、シラサギが優雅に飛んでいました。翼を広げ休憩する瞬間を思わず激写。真っ白な羽と姿を見て、なんだか幸せが舞い降りたようでした。

コスミック さん(肥田町) 【撮影場所】 土岐津町



「落葉のじゅうたん」

寒い日が続く、メタセコイアの落葉で、温かくなりそうなじゅうたんが一面に！気持ちの良い散歩でした。

K A さん(泉町) 【撮影場所】 肥田町

皆さんのお気に入りの写真を募集します

■テーマ 風景・イベント（被写体本人などの承諾を得てください）など最近1年以内に市内で撮影した写真

■応募方法 写真のタイトル、コメント(60字程度)、撮影場所(町名)、住所、氏名またはペンネームを明記し、直接または郵送、Eメールで広報広聴係へ。

※写真の返却はできません。

応募・問い合わせ 川柳・スナップ共通
 広報広聴係 〒509-5192 (住所不要) ☎ koho@city.toki.lg.jp ☎ 1111 (内線185) / FAX 7763
 ※応募多数の場合は採用されないことがあります。

妻木小学校附属幼稚園

キラキラ つまぎっこ

妻木町は城下町として古い歴史があり、“郷土を愛し誇りに思う”気風をもつ町です。幼稚園では、子どもなりに町のことに目を向けてほしいと願っています。毎年、5歳児親子でよろいを作り、お祭りに参加しています。

5月、八幡神社おぎ禰宜黒田さんのお話を聞きました。神社のこと、昔の妻木の様子、馬の秀三しゅうぞうの話などを聞きました。



葉っぱが雪みたいだね！



自然に恵まれた環境があり、園内にある溝でザリガニを捕まえたり、園庭の木々の落ち葉で遊んだりします。自然の移り変わりや、その美しさを肌で感じてほしいと思っています。



6月から父親・母親・妻木いきいきクラブの方の協力のもと、3回に分けてよろいを作りました。10月、伝統ある八幡神社の流鏝馬。ちびっこ武者に変身して行列に参加しました。



葉っぱのじゅうたん、とっても気持ちいいね！



給食センター掲示板

給食センター(☎54 6195)

中学生学校給食選手権 肥田中1年生チームがふるさと給食最優秀賞受賞！

平成28年12月27日(火)、県内の中学生が3人一組で献立のアイデアと調理技術を競う「中学生学校給食選手権」の実技審査が開催され、厳しい一次審査(31校→9校)を通過した9チームが調理実技とプレゼンテーションを行いました。土岐市からは一次審査を通過した肥田中学校1年生チームが出場し、見事「ふるさと給食最優秀賞」を受賞しました。

「ふるさと給食最優秀賞」受賞メニュー
～土岐の あいじょうもりもり まごころたっぷり
なかまも笑顔でワクワク給食～

3人の名前の頭文字がメニューの名前に入っています

地域食材をたくさん使い、成長期の中学生に必要な栄養バランスを考え、美味しく、楽しんで食べてもらえるような夏の給食を作りました。

- ▶ コーンごはん ▶ 宝探しのミートローフ
- ▶ 鉄分in1～6群サラダ ▶ 飛騨りんご寒天
- ▶ 夏野菜の炒めみそ汁 ▶ 牛乳



肥田中学校1年生チームの皆さん
加藤綾香(あやか)さん(左)
渡邊真江(まえ)さん(右)
奥村奈桜(なお)さん(中)

今回の受賞メニューは、アレンジを加えて学校給食で実施する予定です。

献血

対 象 6歳以上69歳未満
 ※献血方法により、年齢・体重で献血基準が変わります。
日 時 2月21日(火) 午後1時30分～4時
場 所 中部国際自動車大学校
持ち物 献血カードまたは手帳

ぱくぱく幼児食教室

対 象 3歳のお子さんと保護者の方
日 時 3月3日(金) 午前10時～午後1時
場 所 保健センター
定 員 10組(先着順)
内 容 幼児食の話、親子で実習
持ち物 筆記用具、エプロン、三角巾
参加費 1人200円
締 切 2月24日(金)

予防接種

種 類	対 象 者	接種方法
日本脳炎	1期初回(6～28日間隔で2回接種) 3歳以上7歳半未満のお子さん 1期追加(1回接種) 初回接種(2回)終了から、おおむね1年経過している7歳半未満のお子さん 特例対象者 平成19年4月2日～平成21年10月1日生まれで、7歳半未満または9歳以上13歳未満のお子さん 平成7年4月2日～平成19年4月1日生まれで20歳未満の方 ※公費で4回接種できますが、接種回数・時期はこれまでの接種歴により異なりますので、詳しくは問い合わせください。	①2月20日(月)までに次のいずれかの方法で申し込みください。 ▷保健センターまたは支所窓口 ▷保健センターへFAX (FAX ☎0095) ▷市ホームページ ②平成29年3月以降に、申し込みをした医療機関へ接種日時を予約してください。 ③予診票と母子健康手帳を持ってお出掛けください。
麻しん・風しん	第1期 1歳以上2歳未満のお子さん 第2期 平成22年4月2日～平成23年4月1日に生まれたお子さん ※第2期は、平成29年3月31日まで ※麻しん・風しん両方に、確実にかったことがある方は対象外	 <p>○医療機関へ直接、接種日時を予約してください。 ※保健センターへの申し込みは不要です。</p>
B型肝炎	平成28年4月1日以降の生まれで生後2カ月以上1歳未満のお子さん(3回接種) 2回目(1回目の接種から27日以上の間隔) 3回目(1回目の接種から139日以上の間隔)	
ヒブ	初回(27～56日間隔で3回接種) 生後2カ月以上5歳未満のお子さん 追加(1回接種) 初回接種終了から7カ月経過している5歳未満のお子さん	
小児用肺炎球菌	初回(27日以上の間隔で3回接種) 生後2カ月以上5歳未満のお子さん 追加(1回接種) 初回接種終了から60日経過している1歳～5歳未満のお子さん	
4種混合 (ジフテリア 百日せき、破傷風 不活化ポリオ)	初回(20～56日間隔で3回接種) 3種混合ワクチンおよびポリオワクチンのいずれも接種していない、満3カ月以上7歳半未満のお子さん 追加(1回接種) 初回接種終了から1年経過している7歳半未満のお子さん	
水痘	水痘にかかったことがない1歳以上3歳未満のお子さん(3カ月以上の間隔で2回)	
BCG	生後5カ月以上8カ月未満のお子さん 1歳未満で接種していないお子さんも含みます。	

美濃焼の“これから”を考えます

陶磁器試験場(☎59)8312)

光を受け、白い花が咲く。

今月は、白く光を感じる磁器、『氷花』を紹介します。



「『氷花』は挑戦。作りたいものを作る。量産品とは違うアプローチでやってみようと思った。」

その言葉の通り、今までの煎茶茶わんとは違う、白く薄く優雅な佇まい。独特の透け感があり、氷のような風合いも感じる。茶花をモチーフに、山藤、木槿、椿、仙扇花と名付けた。煎茶茶わんとして使用すると薄い飲み口が飲み物をすっきりとさせてくれる。また、アイスクリームやデザートを入れる器として使用してもこれがまた涼しげで美しい。

それぞれ違う表情を見せる『氷花』。次にどんな花が開くのか、楽しみだ。

TOTTOKI作品は陶磁器試験場で
展示しています。

『氷花』

晋山窯ヤマツ(株)(下石町)
土本正芳 さん



市長の部屋から

1月8日(日)

消防出初式にて、日々消防活動に尽力されている方々の功績を称えて表彰いたしました。式典後には、団員の皆さんが分列行進や一斉放水を披露するなど、日々の訓練の成果を存分に発揮されました。



消防団員の皆さんには地域の安全確保のため日夜、献身的なご尽力を賜り心から感謝いたします。

近年、全国各地で大規模な災害が相次いで発生しており、市民の皆さんから消防に寄せられる期待はますます高まっています。

消防出初式は「自分たちの町は自分たちで守る」という市民の自主防災意識を高め、防災活動を活性化させるために大変意義のある行事です。消防団員の皆さんにおかれましては、本年も消防活動への自信と誇りを持っていただきお力添えをいただきますようお願いします。市としましても、自主防災組織の充実や防災情報の迅速な発信を図るなど、市民の皆さんの生命、財産の確保に努めてまいります。

土岐市長 加藤靖也

名は体を表す？ “体”は“名”となる…？

この野鳥は、目が“金色”、羽が“黒色と白色”ですから、漢字で書くと、そのままズバリ“金黒羽白(キンクロハジロ)”といえます。

写真上で、右前の体全体が黒色で脇腹が白色、後頭部にポニーテールのような冠羽があるのが雄で、左後ろの胸から脇腹が茶褐色で淡紋があるのが雌です。こうして見ると、雄の体の特徴が名前の由来のようです。

しかし、写真下の羽ばたいている雌をご覧ください。羽先は白色をしています。雄も羽先は同じく白色ですから、「ハジロ」を漢字で書くと「羽白」とも考えられます。金色の目をしていて、雌雄とも体全体は黒っぽく羽先が白いので、漢字で書くとやっぱり“金黒羽白”。

キンクロハジロは冬鳥です。ヨーロッパ北部やシベリアで繁殖し、冬になると南下し越冬します。一部が九州以北に飛来し、日本で越冬します。大きさは40～45cmぐらいで、雄の方が一回り大きいようです。

冬期にいつも陶史の森で見られる訳ではなく、一日で姿を消してしまうこともあります。

旅から旅を重ねる、渡り鳥なんですね。



森の日記

イノシシにご注意ください！

大人気のローラー滑り台手前の地面をよくご覧ください。「モコモコ・ポコポコ」です。ほかにも、ウッドドーム周辺、第1駐車場周辺、せせらぎ公園などにもたくさんあります。

それらはイノシシが地中のミミズなどを食べるために、鋭い牙や鼻で土を掘り起こした跡です。以前は、通る人がまばらな遊歩道脇が少し掘り返されている程度でした。一般的にイノシシなどの野生動物は、人の気配やにおいがするところは近づきません。しかし、最近になって家族連れで大にぎわいのちびっ子広場の中まで、イノシシが食べ物を求めて荒らしているのです。

活動が活発になる夕方から明け方は特に危険です！皆さん、お気をつけください！



教室のご案内

2月

バードウォッチング (自由参加、雨天中止)
2月26日(日) 午前9時～11時30分
厳冬の野鳥を観察します。

3月

シイタケ教室 (要申込・定員30人)
3月5日(日) 午前9時～11時30分
原木にシイタケの菌を打ち、育て方を学びます。※原木は1家族1本

自然教室 (自由参加)

3月12日(日) 午前9時～11時30分
春を待つ木の芽や草の芽を調べます。

バードウォッチング (自由参加、雨天中止)

3月26日(日) 午前9時～11時30分
春の野鳥を観察します。

ネイチャーセンターでは、ご希望の方に双眼鏡や野鳥図鑑を貸し出しています。気軽に声を掛けてください。

