

Toki

めくもりのある暮らしを 広報とき

2015
11.1
Vol.1609



主な内容

- 02 脳卒中センター
- 04 市人事行政の公表
- 06 3人乗り自転車などの助成
- 07 児童虐待防止推進月間
- 08 特別弔慰金が支給されます

10月11日(日) 流鏝馬(妻木町・八幡神社)



脳卒中センター 24時間対応

～1人でも多くの命を救うために～

24時間・365日

市立総合病院は、1月から24時間365日体制で脳卒中患者を受け入れる「脳卒中センター」を設置しています。

脳卒中は脳の血管の病気で、脳の血管が詰まって脳が壊れる脳梗塞、脳の血管が裂けて脳が壊れる脳出血、脳の動脈瘤（血管のこぶ）が破裂するくも膜下出血に大別されます。日本では5人に1人が脳卒中を発症し、9人に1人が亡くなっています。また、寝たきりになった方の4割近くが脳卒中の後遺症です。中でも脳梗塞は脳卒中の75%を占め、ひとたび脳梗塞になるとその部分の脳は壊れ、壊れた脳は回復せず重い後遺症が残ります。脳梗塞の治療は発症から4時間30分以内が最も有効とされていますので、症状を改善し後遺症を残さないようにするためには、できるだけ早く病院で検

今年1月、市立総合病院に24時間・365日体制で脳卒中（脳梗塞、脳出血、くも膜下出血）の診療を行う「脳卒中センター」を開設しました。また、最新のMRIを導入し、8月から本格稼働しています。市立総合病院は、東濃地域における脳卒中治療の中核を担っています。

問 市立総合病院総務課 ☎ 2111・内線2851

査し、診断・治療をすることが大切になります。

脳卒中センターでは、これら脳卒中の疑いのある患者さんを24時間体制で受け入れ、脳卒中かどうかの診断・検査を行い、カテーテルを使って血管内の詰まりを取り除く血管内治療など、最先端の治療を行っています。

新型MRIを導入

脳卒中の診断においては、CTやMRIが重要な役割を果たします。市立総合病院ではフルデジタルテクノロジーを採用した最新のMRIを導入し、8月から本格稼働しています。新しい装置は、従来装置では造影剤を使用しないと撮影できなかった脳血流情報について、造影剤を使用しなくても画像化できる機能を備えており、脳梗塞部位のより精密な診断が、短時間かつ患者さんの身体的な負担が最小で可能となりました。

新型MRIの画像

従来は、血管画像(①)と脳梗塞病変画像(②)を撮影し判断していましたが、新しいMRIでは脳血流の画像(③)が撮影でき、短時間で脳血流が低下していることを評価できるようになりました。

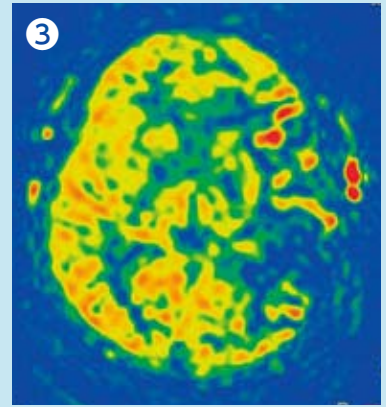
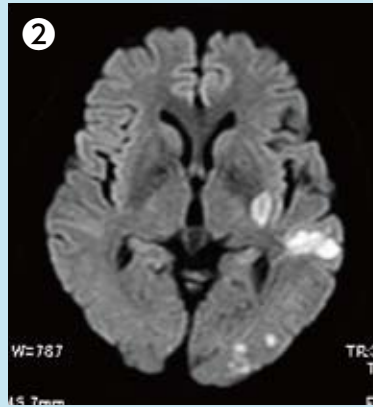
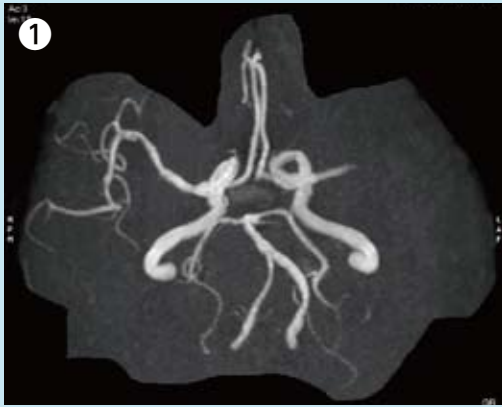

カテーテルによる血栓除去

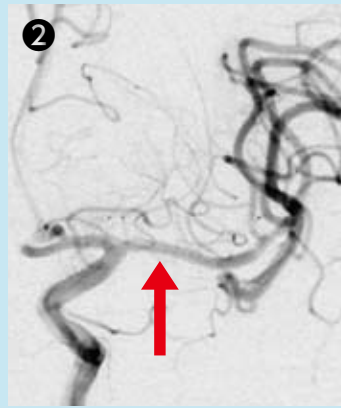

- ① 矢印部分で詰まっています。
- ② カテーテルで血栓を取り除いて再開通しました。
- ③ 詰まっていた血栓です。患者さんはすぐに元気になりました。

適切な検査を素早く

脳梗塞の治療は発症早期であればあるほど回復の可能性が高く、すぐに治療を開始することが大切です。

▽唇や顔の動きが悪い
▽緩んだ唇の端からよだれがこぼれる

▽目を閉じることができない

▽片腕が上がらない

▽手の動きが弱く物を持ってない

▽片足の力が入りにくく傾いて歩けない

▽足が動かず立てない

などの症状が突然起きた場合は、脳卒中が起きた可能性がとても高いので、様子を見ないで、すぐ救急車を要請してください。

東濃地域における脳卒中治療の中核を担う

脳卒中センターは、市民の皆さんの、さらには東濃地域に住む皆さんの生命と健康を守るために、これからも昼夜問わず、最先端の脳卒中治療を提供していきます。



米沢医師

野田医師

北島医師

土岐市立総合病院 脳卒中センター

院長補佐兼脳神経外科部長 野田伸司
脳卒中センター部長 北島英臣
脳神経外科医長 米沢慎吾

土岐市人事行政の運営などの状況を公表します

市の人事行政の公平性と透明性を高めるため、土岐市人事行政の運営等の状況の公表に関する条例に基づき、前年度の運営状況を公表します。
※この内容はホームページでもご覧になれます。

☑ 秘書広報課職員係 (内線207)

Ⅲ. 職員の給与の状況

1. 総括

(1) 人件費の状況(平成26年度普通会計決算など) (単位:人、千円、%)

住民基本台帳人口 (26年度末)	歳出額 (A)	実質収支	人件費 (B)	人件費率 (B/A)	(参考)前年度の 人件費率
60,124	21,762,015	606,391	3,872,303	17.8	18.6

(注) 人件費には、特別職に支給される給料、報酬などを含みます。

(2) 職員給与費の状況 (平成27年度普通会計当初予算) (単位:人、千円)

職員数 (A)	給与費				1人当たり給与費 (B/A)
	給料	職員手当	期末・勤勉手当	計(B)	
520	1,816,988	332,586	658,866	2,808,440	5,401

(注) ①この表は病院、水道など企業会計と特別会計を除いた職員給与費です。②職員手当は児童手当および退職手当を含んでいません。③給与費は当初予算に計上された額です。

(3) ラスパイレス指数の状況

区分	24年度	25年度	26年度
土岐市	105.7 (参考値97.6)	105.7 (参考値97.6)	97.8
全国市平均 (指定都市を除く)	106.9 (参考値98.8)	106.6 (参考値98.5)	98.6

(注) ①ラスパイレス指数とは、国家公務員の給与水準を100とした場合の地方公務員の給与水準を表す指数です。②参考値は国家公務員の時限的な(2年間)給与改定特例法による措置がないものとした場合の値です。

2. 職員の平均給与額、初任給などの状況

(1) 職員の平均給料月額、平均給与月額および平均年齢の状況 (平成27年4月1日現在) (単位:円、歳)

区分	平均給料月額	平均給与月額	平均年齢
一般行政職	309,400	378,400	40.0
技能労務職	256,400	302,100	47.6

(2) 職員の初任給の状況 (平成27年4月1日現在) (単位:円)

区分	決定初任給	採用2年経過日	
一般行政職	大学卒	174,200	186,100
	高校卒	142,100	150,500

(3) 職員の経験年数別・学歴別平均給料月額の状況 (平成27年4月1日現在) (単位:円)

区分	経験年数10年	経験年数15年	経験年数20年	
一般行政職	大学卒	259,700	303,100	351,300
	高校卒	215,600	265,700	305,400

(注) ①経験年数とは、卒業後直ちに採用され引き続き勤務している場合は、採用後の年数をいい、採用前に職歴がある場合は、その年数を含みます。②それぞれの学歴区分で該当する経験年数の職員がいない場合は、想定される標準的な給料月額を記載しています。

(4) 一般行政職の級別職員数の状況 (平成27年4月1日現在) (単位:人、%)

区分	1級	2級	3級	4級	5級	6級	7級	計
標準的な職務内容	職員	職員	主査	係長	課長補佐	課長	部長	
職員数	18	37	58	68	28	36	15	260
構成比	6.9	14.2	22.3	26.2	10.8	13.8	5.8	100
(参考) 5年前の構成比	9.5	13.7	20.9	24.7	9.9	14.1	7.2	100

(注) 標準的な職務内容とは、それぞれの等級に該当する代表的な補職名です。

(5) 職員手当の状況 (平成26年度) (単位:月分)

手当の名称	内容			
	平成26年度支給割合	6月期	12月期	計
期末手当・勤勉手当	期末手当	1.225 (0.65)	1.375 (0.8)	2.6 (1.45)
	勤勉手当	0.675 (0.325)	0.825 (0.375)	1.5 (0.7)

職制上の段階、職務の等級による加算措置有

(注) ()は再任用職員の支給割合です。

Ⅰ. 職員の任免および職員数に関する状況

1. 職員の採用・退職の状況 (平成26年4月2日~平成27年4月1日) (単位:人)

職種	H26.4.1現在	退職者	採用者	H27.4.1現在
一般事務・技術職	308(4)	17(4)	15	306
研究職	8	0	0	8
医師・歯科医師	34	8	5	31
薬剤師・医療技術職	75(1)	5(1)	2(1)	72(1)
看護・保健職	180(2)	18(2)	13(1)	175(1)
保育士・幼稚園教諭	110(7)	12(4)	9(3)	107(6)
消防職	70	0	0	70
技能労務職	84(3)	11(3)	7(6)	80(6)
合計	869(17)	71(14)	51(11)	849(14)

(注) ①特別職、教育長及び短時間勤務の再任用職員を除いています。

②()は再任用職員(常勤)の人数です。

2. 事由別退職者数 (平成26年4月2日~平成27年4月1日) (単位:人)

定年退職	勧奨退職	普通退職	免職	失職	割愛など	合計
18	0	35	0	0	18	71

3. 職員数の状況 (単位:人)

部門	区分	職員数		対前年 増減数	主な増減理由
		平成26年	平成27年		
一般行政部門	議会	5	5	0	
	総務	75	78	3	新庁舎建設準備担当増員、総合計画策定担当増員
	税務	28	28	0	
	民生	122	120	△2	退職不補充、福祉担当減員
	衛生	65	65	0	
	労働	0	0	0	
	農水	4	4	0	
	商工	23	22	△1	観光担当減員
特別行政	土木	39	38	△1	用地担当減員
	小計	361	360	△1	
	教育	84	79	△5	退職不補充
公営企業など	消防	70	70	0	
	小計	154	149	△5	
	病院	304	290	△14	退職不補充
	水道	12	12	0	
	下水道	13	12	△1	退職不補充
合計	869	849	△20		

(注) 職員数は一般職に属する職員数(教育長を除く)であり、地方公務員の身分を保有する休職者、派遣職員などを含み、臨時または非常勤職員を除いています。

Ⅱ. 職員の競争試験および選考の状況

職員採用試験の状況 (平成26年度) (単位:人、倍率)

職種	申込者数	受験者数(a)	合格者数(b)	競争率(a/b)
一般事務職	48	43	8	5.4
一般技術職	11	8	4	2.0
一般事務職(身体障がい者)	1	1	1	1.0
保育士・幼稚園教諭	23	22	5	4.4
保健師	6	5	2	2.5
薬剤師	1	0	0	-
作業療法士	4	3	1	3.0
看護師・准看護師	15	15	14	1.1
看護助手	1	1	1	1.0
合計	110	98	36	2.7

VI. 職員のサービスの状況 (平成26年度)

営利企業など従事の許可などの状況	申請件数 0件	許可件数 0件
------------------	---------	---------

VII. 職員の研修および勤務成績の評定の状況

(1) 職員研修の実施状況 (平成26年度) (単位:人)

研修項目	主な研修内容	参加人数
外部研修	市町村職員研修センター	212
	東濃西部広域行政事務組合自主研修	45
	自治大学校研修	1
	専門研修	3
	上記以外の研修	27
内部研修	C S マインド研修	12
合計		300

(2) 勤務成績の評定の状況

【人事評価制度の内容】

①評価期間 4月1日～翌年3月31日 (評価を2月に実施し、3月31日に確定)

②被評定者 行政職給料表の適用を受ける全職員

③評価者 被評定者ごとに第1次評定者、第2次評定者を定める。

区分	第1次評定者	第2次評定者	調整者
一般職員	課長など	部長など	副市長
課長など	部長など	副市長	市長
部長など	副市長など	市長など	市長

④評価区分 業績評価および能力・態度評価について評価します。

⑤評価の方法 評価項目ごとに5段階 (S～D) で評価し点数を付けます。

【勤務評定の内容】

①評定基準日 毎年12月1日 (条件付採用期間の職員は、採用後6月を経過する日)

②被評定者 人事評価制度対象職員以外の全職員 (特別職、臨時職員除く)

③評定者 被評定者ごとに第1次評定者、第2次評定者を定める。

区分	第1次評定者	第2次評定者
条件付採用期間職員	課長補佐など	課長など
一般職員	課長など	部長など
課長など	部長など	副市長
部長など	副市長	市長

④評定区分 前記区分ごとに必要とされている要素を設定し、評定します。

⑤評定の方法 平均評定および総合評定により5段階 (S～D) に評定します。

VIII. 職員の福祉および利益の保護の状況

(1) 職員の健康診断の状況 (平成26年度)

対象者	受診者数	1人当たり市負担額
全職員 (医療業務従事職員一部を除く)	796人	6,700円

(2) 公務災害の発生状況 (平成26年度)

区分	公務上の災害	通勤による災害
認定件数	12件	1件

(3) 公平委員会の業務状況 (平成26年度)

業務の内容	該当件数
給与、勤務時間その他の勤務条件に関する報告および報告	0件
勤務条件に関する措置の要求	0件
不利益処分に関する不服申立て	0件
苦情相談	0件

(注) 職員は、土岐市公平委員会に対し、任用、給与、勤務条件など人事管理の全般に関する苦情の申し出や相談、勤務条件に関し適切な措置を講ずるよう要求することができます。

区分	内容		
退職手当	(支給率) 単位:月分	自己都合	勤奨・定年
	勤続20年	21.62	27.025
	勤続25年	30.82	36.57
	勤続35年	43.70	52.44
	最高限度額	52.44	52.44
	1人当たり平均支給額	3,266千円	18,490千円
その他の加算措置 定年前早期退職特例措置 (2～45%加算)			
特殊勤務手当 (医師手当を除く)	職員全体に占める手当支給職員の割合	38.4%	
	支給対象職員1人当たり平均支給額	228,832円	
	手当の種類 (手当数)	6種類	
	支給額の多い手当	病院手当	
	多くの職員に支給されている手当	特殊作業勤務手当 (し尿、ゴミの収集など)、夜間看護手当	
時間外勤務手当	支給総額167,544千円 (職員1人当たり支給年額238千円)		
扶養手当	配偶者	13,000円	
	扶養親族である子など	6,500円	
	(配偶者がいない場合、そのうち1人について)	11,000円	
満16歳の年度初めから満22歳の年度末までの子 5,000円加算			
住居手当	家賃を払っている職員 27,000円以内		
通勤手当	交通機関を利用して通勤する職員 55,000円以内		
	自動車など交通用具を利用して通勤する職員 使用距離に応じて支給 24,500円以内		

(6) 特別職の報酬などの状況 (平成27年4月1日現在)

区分	月額	期末手当	退職手当 (算定方式)
給料	市長	870,000円	給料月額×500/100×在職年数 給料月額×300/100×在職年数
	副市長	725,000円	
報酬	議長	464,000円	6月期 1.875月分 12月期 2.175月分 計 4.05月分 (26年度支給割合)
	副議長	428,000円	
	議員	393,000円	

IV. 職員の勤務時間その他勤務条件の状況 (標準的なもの)

勤務時間 (1日)	開始時刻	終了時刻	休憩時間	週休日	1週間の勤務時間
7時間45分	8時30分	17時15分	12時～13時	土・日曜日	38時間45分

V. 職員の分限および懲戒処分の状況 (平成26年度)

(単位:人)

	区分	降任	免職	休職	降級	合計	失職
分限処分者数	勤務実績の不良					0	
	心身の故障			6		6	
	適格性の欠如					0	
	廃職または過員					0	
	刑事事件による起訴					0	
懲戒処分者数	欠格条項該当					0	
	区分	戒告	減給	停職	免職	合計	訓告など
	法令違反		1			1	0
	職務上の義務違反または職務怠慢					0	8
非行行為					0	9	



3人乗り自転車・チャイルドシートなどの 購入費用を助成します

子育て世帯が安心して外出できるよう、3人乗り自転車やチャイルドシートなどの購入費用の一部を助成します。



補助金の種類

種類	対象経費 ※10月1日以降に購入した新品に限る	補助額
自転車等購入補助金	BAAマークと幼児2人同乗基準適合車マークのある3人乗り自転車の購入費（1世帯1台）	購入費の1/2 （上限1世帯につき 5万円）
	3人乗り自転車と同時に購入したSGマークのある幼児用座席と幼児用ヘルメットの購入費（1世帯につき各2個まで）	
チャイルドシート等購入補助金	新安全基準「ECE/R44」に適合するチャイルドシート・ベビーシート・ジュニアシートの購入費（1世帯につき6歳未満のお子さんの数まで）	購入費の1/2 （上限1台につき 1万円）



幼児2人同乗基準
適合車マーク

対象者 次の全てに該当する方

- ▷購入日から引き続き市内に住所を有する方 ※住民登録をせず一時的に土岐市に居住する「里帰り出産」など、申請後に土岐市で育児をしていく見込みがない方は対象になりません。
- ▷申請日に6歳未満(出産予定を含む)のお子さん（自転車等購入補助金は2人以上）を持つ保護者の方
- ▷市民税および保育料を滞納していない方

申込方法 申請書（子育て支援課で配布または市ホームページからダウンロード）に必要な書類を添えて、平成28年3月31日までに同課へ提出してください。

詳しくは、市ホームページ トップページ≫子育て・教育≫子育て支援 をご覧ください。

問 子育て支援課（内線161）

定期的に受けましょう 各種検診

検診名	内容	対象	自己負担	会場・検診体制	実施期間
30歳代健診	身長・体重・腹囲測定、 血圧、血液検査、尿検査、 診察	今年度中に30～39歳になる方で、 健診を受ける機会のない方	1,000円	岐阜県産業保健センターでの 個別健診	12月18日(金)まで
子宮頸がん検診 ^{けい}	問診・視診・細胞診・ 内診	20歳以上の女性 (平成8年4月1日以前 生まれ)	500円	指定医療機関での 個別検診	12月末日まで
歯周疾患検診	問診、口腔内診査、 歯科保健指導	今年度中に40、50、60 歳になる方	無料	指定歯科医療機関での 個別検診	

※子宮頸がん検診は、2年に1回、検診対象となります。

申込方法 保健センターへ電話で申し込みください。

問 保健センター（☎2010）



11月は児童虐待防止推進月間です 「もしかして」あなたが救う 小さな手

児童虐待は、社会全体で解決すべき問題です。

児童虐待とは

身体的虐待…殴る、蹴る、たたく、投げ落とす、激しく揺さぶる、やけどを負わせる、溺れさせる など

性的虐待…子どもへの性的行為、性的行為を見せる、ポルノグラフィの被写体にする など

ネグレクト…家に閉じ込める、食事を与えない、ひどく不潔にする、自動車の中に放置する、重い病気になっても病院に連れて行かない など

心理的虐待…言葉による脅し、無視、きょうだい間での差別的扱い、子どもの目の前で家族に対して暴力をふるう (DV) など

あなたの周りに「気になる子ども」はいませんか？

虐待を受けたと思われる子どもがいたら

ご自身が出産や子育てに悩んだら

子育てに悩む親がいたら



すぐに下記まで連絡してください。

問 子育て支援課 (内線166) または 東濃子ども相談センター (☎③1111・内線401)

平成28年 市成人式典



市では、次の通り成人式典を開催します。土岐市に住民登録をしている方 (11月1日現在) には、11月中旬に案内状を送付します。

日時 平成28年1月10日 (日)
午後2時30分～

場所 文化プラザ

対象 平成7年4月2日～平成8年4月1日生まれの方

※住民票を他の市区町村へ移した方で、式典への参加を希望する方は、生涯学習課へご連絡ください。

問 生涯学習課 (内線272)

市民ロードレース大会に伴う 道路通行止め規制

第42回市民ロードレース大会の開催に伴い、下記の時間帯は、土岐川橋および周辺の市道が全面通行止め (新土岐川橋は西側歩道のみ通行止め) となります。この時間帯は、新土岐川橋または中央橋をご利用ください。ご迷惑をお掛けしますが、ご理解とご協力をお願いします。

通行止め時間帯

11月22日 (日) 午前9時30分～10時30分頃



問 スポーツ振興課 (内線277)

11月9日～15日は秋季全国火災予防運動 「無防備な 心に火災が かくれんぼ」

「119番の日」である11月9日から1週間、秋季全国火災予防運動が実施されます。空気が乾燥し、火災が発生しやすい季節になりました。自分の命や財産、地域を火災から守るため、火の取り扱いには十分注意しましょう。

■子どもたちが描いた防火ポスターを展示します

火災予防運動に合わせ、市内の小・中学校から防火ポスターを募ったところ222点の応募があり、西山隼平さん（泉西小5年）が岐阜県消防協会会長賞を、安藤ほの美さん（駄知中2年）が岐阜県女性防火クラブ運営協議会長賞を受賞されました。

このほか、入賞作品を11月6日より巡回展示します。ぜひご覧ください。

- ▷市役所 11月6日(金)～13日(金)
- ▷セラトピア土岐 11月14日(土)～20日(金)
- ▷ウエルフェア土岐 11月21日(土)～27日(金)



西山隼平さん
(泉西小5年)の作品



安藤ほの美さん
(駄知中2年)の作品

■設置しましたか？住宅用火災警報器

平成23年6月1日から、全ての住宅に住宅用火災警報器を設置することが義務化されました。住宅用火災警報器は「火災の早期発見」にとっても効果的ですが、市内の設置率は71%（平成27年6月現在・一部設置含む）と、全国平均の81%に比べて低い状況です。**大切な命と財産を守るため、必ず設置しましょう。**

問 消防本部（☎0123）

戦没者などのご遺族の皆さんへ 特別弔慰金が支給されます

戦没者などの死亡当時のご遺族で、平成27年4月1日現在、恩給法の公務扶助料や遺族年金などを受ける方がいない場合に、第10回特別弔慰金（額面25万円、5年償還の記名国債）が支給されます。

支給対象者

次の順番のうち先順位（若い番号に当てはまる方）のご遺族お一人

1. 弔慰金の受給権者
2. 戦没者などの子
3. 戦没者などと生計を共にし、かつ、戦没者などと氏が同じである次の方
 - ①父母 ②孫 ③祖父母 ④兄弟姉妹
4. 上記3以外の①父母 ②孫 ③祖父母 ④兄弟姉妹
5. 上記1から4以外のご遺族で、戦没者などの死亡時まで引き続き1年以上生計を共にしていた三親等内の親族

相談・受付 次の日程で、相談・受付を行います。

地区	日時	場所
妻木・下石	11月26日(木)・27日(金) 午前9時30分～午後4時	ウエルフェア土岐
鶴里	11月30日(月) 午前9時30分～正午	鶴里公民館
曾木	11月30日(月) 午後1時30分～午後4時	曾木公民館
肥田	12月2日(水) 午前9時30分～午後4時	肥田公民館
駄知	12月3日(木) 午前9時30分～午後4時	駄知公民館

※上記以外でも、請求期限内は福祉課で随時受け付けます。

請求期限

平成30年4月2日

問 福祉課（内線164）



点字版・音声版をご希望の方は、県広報課へご連絡ください
音声版には、CD（デジター編集）もあります

今月のピックアップイベント

● 岐阜県美術館

「もうひとつの輝き 最後の印象派 1900-20's Paris」

印象派を継承しつつ事物の潜在的詩情を表現しようとした、アマン＝ジャン、エルネスト・ローラン、アンリ・マルタン、ル・シダネルら、画家彫刻家新協会に所属した芸術家たちの作品を紹介します。



アンリ・ル・シダネル《コンコルド広場》1909年
油彩／キャンヴァス トウルコワン、ウジェーヌ・ルロワ美術館 ©Tourcoing, MUba
Eugène Leroy Photo © Yves Le Sidaner

- ◆開催期間 / 11月14日(土)～平成28年1月17日(日)
- ◆場所 / 岐阜県美術館企画展展示室(岐阜市宇佐4-1-22)
- ◆入館料 / 一般1,100円、大学生900円、高校生以下無料
※前売りは当日料金より200円引き
- ◆問 / 岐阜県美術館 ☎058(271)1313

清流の国ぎふ

県政広報テレビ番組
「ぎふ県政ほっとライン」放送中

(放送日)木曜 18:53～18:57
(再放送)日曜 20:56～21:00

県の人口 / 2,031,790人(469人減)
男 / 982,440人(207人減)
女 / 1,049,350人(262人減)

※平成27年9月1日現在 ※()内は前月との比較
最新の情報は、県統計課ウェブサイトでご確認ください



ミナモも
出てるよ。
見てね!

● 岐阜県博物館

企画展

「弥生から古墳へ～墳墓が語る変革期の美濃～」

県内最古の前方後円墳とされてきた海津市円満寺山1号古墳の再調査や、県内最古の前方後円墳であることがわかった富加町夕田茶白山古墳の調査など、県内における近年の調査事例を踏まえつつ、卑弥呼からヤマト政権の時代という列島規模の大きなうねりの中で、郷土はどのような状況であったのかを紹介します。



美濃観音寺山古墳出土土方規格矩四神鏡
(県重要文化財 美濃市所蔵)

- ◆期間 / 11月21日(土)～平成28年1月31日(日)
- ◆場所 / 岐阜県博物館(関市小屋名1989)
- ◆入館料 / 一般330円、大学生110円、高校生以下無料
- ◆問 / 岐阜県博物館 ☎0575(28)3111

情報ボックス

案内 「和太鼓×マリンバGONNAの0歳からのコンサート」

「泣いても外へ出さないで!」これぞ0歳からのコンサート。笑っている子ども泣き出す和太鼓の迫力、泣く子ども笑いだすパフォーマンス、子どもの心もなごますマリンバのやわらかなひびき。お正月に子どもたちに贈る「音楽のお年玉」です。終演後には、餅つき大会を行います。

- とき / 平成28年1月4日(月) 14:00～(開場13:30)
- ところ / サラマンカホール(岐阜市)
- 料金 / 自由席500円、未就学児は無料(膝上鑑賞のお子様を含めて無料入場券が必要)
- 販売場所 / ふれあい福寿会館サービスセンター、ローソンチケット、じゅうろくプラザ
- 問 / ふれあい福寿会館サービスセンター ☎058(277)1110

案内 「THE GIFTS SHOP (ザギフツショップ) ワークショップ

岐阜の良いものを再発見し楽しめるワークショップを毎月開催しています。

- とき / 毎月第2・第4水曜日 [午前の部]10:30～12:00、[夜の部]19:00～20:30
- ところ / THE GIFTS SHOP (JR岐阜駅隣接「アクティブG」2階)
- 定員 / 午前10人、夜15人(先着順)
- 費用 / 有料(無料の場合も有)
- 申込方法 / 申込先にメールまたはFAX

●申込先・問 / 「THE GIFTS SHOP」
☎058(212)3255、FAX058(212)3256
✉info@giftsshop.jp

岐阜県 GIFTS 検索

案内 んぎふの木でリフォーム 住宅・店舗の内装木質化支援

住宅や店舗をリフォームする際、床や壁など内装仕上げ材に岐阜県産木材「ぎふ証明材」を20㎡以上使用した建築主の方への助成「ぎふの木で内装木質化支援事業(増改築タイプ)」の募集を行っています。

- 対象 / 住宅または店舗(飲食店、理容・美容店、医療施設)
- 募集棟数 / 20棟(先着順)
- 受付 / 平成28年2月29日(月)まで
- 申込先 / 建築場所を所管する県農林事務所林業課(リフォーム完了後に申込み)
- 助成額 / ぎふ証明材使用面積1㎡あたり2千円(最大10万円)、住宅のバリアフリー床改修加算1㎡あたり2千円(最大4万円) 詳しくはウェブサイトでご確認ください。

ぎふの木で家づくり 検索

●問 / 県産産材流通課 ☎058(272)8487

相談 難病医療福祉相談会

神経内科、膠原病内科専門医による個別相談と福祉相談及びサルコイドーシスに関するミニ学習会を開催します。※申込不要 無料
●とき / 11月29日(日) 13:00～16:00 (受付 12:30～15:00)

- ところ / 大垣市情報工房(大垣市)
- 内容 / 【個別相談】神経内科(ALS、パーキンソン病、重症筋無力症、てんかん等)、膠原病内科(SLE、全身性強皮症、多発性筋炎等)、福祉相談(福祉制度やサービス、医療費等)【サルコイドーシスに関するミニ学習会】講義(13:15～)、呼吸器内科疾患の個別相談(14:30～)
- 問 / 難病生きがいサポートセンター ☎058(214)8733

案内 年末ジャンボ宝くじの購入は県内で

みなさんに県内で購入していただいた宝くじの販売額のうち、約40%が県の収入となり、市町村振興や高齢化・少子化対策など、身近なところで役立てられています。県内での宝くじの購入にご協力ください。

- 発売期間 / 11月25日(水)～12月22日(火)
- 問 / 県財政課 ☎058(272)1130

案内 発達障がいにおけるペアレント・メンターの啓発講演会

発達障がいにおけるペアレント・メンターの活動への理解を深めていただくため、基礎的な情報を提供します。※無料

- とき / 平成28年1月9日(土) 13:00～15:45
- ところ / 各務原市民会館文化ホール
- 定員 / 300人(先着順)
- 申込方法 / ウェブサイト掲載の申込フォームから必要事項を入力して送信
- 申込期限 / 12月25日(金)
- 申込先・問 / 岐阜県発達障害者支援センターのぞみ ☎058(233)5116



情報ひろば

募集

休日急病診療所
看護師・准看護師

募集人数 1人
採用条件 資格所有者
採用期間 平成28年3月31日
まで(更新の場合あり)
勤務日 日曜日・祝日、12月31日～1月3日(月1、2回程度の輪番制)
勤務時間 午前9時～午後6時
勤務場所 土岐市及び瑞浪市
休日急病診療所
賃金 月額1万5700円
(12月31日～1月3日は日額2万3550円)
申・問 土岐市及び瑞浪市休日急病診療所組合(市保健センター内・☎2010)

ご案内

石原進氏講演会
「アートで生きる」

市図書館に3点の作品を展示している土岐市出身の日本画家、石原進さんの講演会を開催します。※要申込
日時 12月5日(土)午後2時～3時30分
場所 市図書館
定員 30人(先着順)
申・問 市図書館(☎51253)

認知症カフェ
なんじゃもんじゃ

認知症について日頃困っている事や知りたいことなどを、自由に話し合える憩いの場です。医療や福祉の専門スタッフが相談に応じます。
日時 11月18日(水)午後1時30分～3時
場所 セラトピア土岐1階・美術ギャラリー
お茶代 100円
問 地域包括支援センター(内線160)

わが町ふれあいウォーク

日時 11月28日(土)午前9時20分集合 ※小雨決行
集合場所 セラテックノ土岐
内容 史跡を訪ね、わが町の歴史や文化を学びます。
コース ドコモ土岐の森→稚児岩大橋→八王子神社→北山公民館→杉焼池→どんぶり会館(約4キロ)
定員 50人
参加費 無料
申・問 土岐市観光ガイドの会・山内さん(☎3054)または土岐たび案内所(☎1123)

狂犬病予防注射の接種はお済みですか?

犬の飼い主には飼い犬に年1回、狂犬病予防注射を受けさせることが義務付けられています。

予防注射の接種確認ができていない飼い主へ10月、案内を送付し



ました。まだ接種していない方は、案内を持参の上、動物病院で接種してください。また、接種済みの方で「注射済票(金属プレート)」の交付を受けていない方は、環境課または支所で次の物を持参の上、手続きを行ってください。
持ち物 愛犬手帳、狂犬病予防注射済証、手数料550円
環境課(内線252)

11月11日～17日
税を考える週間

税金は、私たちの地域をより豊かで住みよい社会にするために生かされています。

国税庁(税務署)では、税務行政に対する理解を一層深めてもらうとともに、国税庁の取り組みに関する意見や要望を聴く機会として、税を考える週間にさまざまな行事を実施します。

国税庁ホームページ(www.nta.go.jp)の特集ページ「税を考える週間」をぜひご覧ください。
問 多治見税務署(☎20101)

11月は
子ども・若者育成支援強調月間
スローガン
「大人が変われば、子どもも変わる」
「青少年 地域で守ろう 育てよう」
土岐市青少年育成市民会議

臨時福祉給付金の申請はお済みですか
申請期限は12月1日(当日消印有効)です
注意!
期限までに申請がない場合は、臨時福祉給付金の受け取りを辞退したものとします。
まだ申請していない方は、今すぐ!
問 臨時福祉給付金対策室(内線109)

期日・テーマ・講師

期日	テーマ	講師
11月11日(水)	足のチェックをしてみよう	看護師(日本糖尿病療養指導士)
11月25日(水)	糖尿病とは	糖尿病・内分泌内科医師
12月9日(水)	楽しい食事療法	管理栄養士
12月16日(水)	糖尿病と腎臓病	腎臓内科医師

時間 午後3時～

場所 市立総合病院・玄関ホール

問 市立総合病院総務課 (☎5)2111・内線2863)



市立総合病院では、誰でも無料で参加できる糖尿病教室を開催しています。身近な病気と健康について、一緒に考えてみませんか。

糖尿病教室

裁判所ウェブサイト

裁判所では、新しくできた制度や裁判手続きを皆さんに知ってもらうため、毎月テーマを定めて裁判所ウェブサイト(www.courts.go.jp/index.html)で案内しています。11月は「裁判員制度」までもなく名簿記載通知を発送します!」です。ぜひご覧ください。

問 岐阜地方裁判所総務課 (☎058)262-5122

清流の国ぎふ地域活動支援事業(森林環境税活用事業)

県では、各種団体などが自ら企画・実行する環境保全活動に対して助成しています。対象 県内で活動する団体または県内に事務所がある法人 助成額 対象経費の全額。ただし対象経費が50万円を超える分については1/2(上限125万円) 助成件数 おおむね30件 募集期限 12月2日(水) 問 県恵みの森づくり推進課 (☎058)272-8472

地元弁護士による無料法律相談会

全ての法律問題に、東濃地区の弁護士が無料で相談に応じます。 ※完全予約制 日時 11月28日(土)午後1時～3時 場所 にぎわいプラザ6階(中津川駅前) 申・問 大岡法律事務所 (☎0573)2510701



善意

次の方から寄付をいただきました。ありがとうございます。

- 下石保育園保護者会様から 下石保育園に プロジェクター用フロアタイプスクリーン1台(4万円相当)
- 下石町旧婦人会様から 下石小学校に かんたんテント3基(計50万円相当)
- 陶都信用農業協同組合様から 恵風荘に 新米100kg

いつでも学び だれでも習う 土岐市公民館だより

お菓子作り教室

カップシフォンケーキを焼き、クリスマス用にデコレーションします。

日時 12月19日(土) 午前9時～正午
場所 土岐津公民館
対象 小学4年生以上
定員 15人(先着順)
講師 加納美紀氏
参加費 800円(材料代)
持ち物 エプロン、三角巾、マスク、ハンドミキサー
申込開始 11月24日(火)
申・問 土岐津公民館(☎5)8338



年始の寄せ植え講座

お正月用の寄せ植えを手作りします。

日時 12月12日(土) 午後1時30分～3時
場所 駄知公民館
対象 成人の方
定員 20人(応募者多数時は抽選)
講師 伊藤光子氏
参加費 2,500円(材料代)
持ち物 移植ゴテ、手袋
申込期限 12月4日(金)
申・問 駄知公民館(☎5)2870

オータムコンサート

オペラ「カルメン」ハイライト

藤原歌劇団団員・小山陽二郎氏監修のオペラ「カルメン」をハイライトで上演します。
小山陽二郎氏
日時 11月14日(土) 午後3時開演
場所 下石公民館
入場料 無料(申込不要)
問 下石公民館(☎5)5727



10/3

迫力の手作り演奏会

文化プラザ・サンホールで第25回ブラスの集いが開催されました。ブラスの集いとは、市内の中学校4校と高校2校の吹奏楽部の生徒たちが、企画から当日の運営・発表までを自分たちで行う手作りの演奏会です。各校の思いの込もった演奏や、6校合同で結成されたバンドの迫力ある演奏が披露され、市内外から訪れた600人を超える観客を楽しませました。



- ① 3年生合同バンド
- ② 土岐商業高等学校
- ③ 西陵中学校



約160チーム470人が参加。鹿児島県からの参加者も。

10/4

スポーツしながら観光する

土岐市で初開催となるスポーツイベント「フォトロゲイニングNIPPON」が、テラスゲート土岐をスタート・ゴール地点として行われました。乗り物は使わず自分の足のみで市内のほぼ全域に設定されたチェックポイントを回り、記念写真を撮ることで得点が加算されます。5時間の制限時間内を最後まで走り続けるチームもあれば、楽しみながら観光名所をゆっくり見て回るチームもあるなど、参加者は自分たちの楽しみ方で土岐市を満喫しました。

1位のチームは、織部ヒルズや稚児岩大橋、八幡神社(妻木町)、五斗時スマートICなど31カ所を回ったとのこと。



● Photo sketch ●



10/1

白く輝く歯 いつまでも大切に

歯の優良児童審査会が保健センターで行われ、市内8つの小学校から男女1人ずつ選ばれた6年生16人が参加しました。歯の状態や歯並び、歯のかみ合わせ、磨き残しの有無などを歯科医師が審査した結果、最優秀賞には、安藤虎二郎さん(下石小)と加知遥翔さん(土岐津小)が選ばれました。

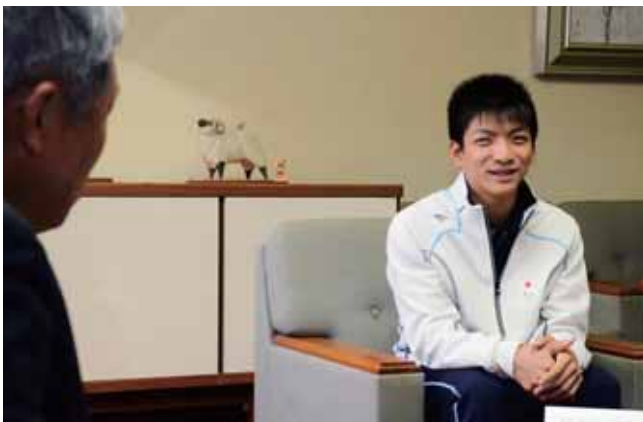

10/9

世界の舞台へ大きく羽ばたけ

10月22日からカタール・ドーハで開催される障がい者の世界大会、IPC2015陸上競技世界選手権大会に出場する山路竣哉さん(土岐津町)の激励会が行われました。山路さんは、7月に大阪で行われた日本選手権に出場し、100メートル・200メートル(視覚障がい)の両種目で日本記録を更新し、世界大会への切符を手に入れました。山路さんは「日本記録の更新を狙い、パラリンピック出場につなげたい。これまでの努力の成果を発揮したい」と意気込みを語りました。



10/14

保護司特別功労章を受章

長年、保護司の活動に従事した功績などにより、保護司特別功労章を法務大臣より受章された金津保さん(泉町)が、その報告に市役所を訪れました。金津さんは平成元年から平成27年まで保護司を務め、県連合会会長や全国保護司連盟理事などを歴任されました。金津さんは「罪を償い立ち直ろうとする人にとって大切なのは仕事があること。保護司を退任したが、今後も就労支援活動などに尽力したい」と話してくれました。



10/16

頼もしいお兄さん・お姉さん

泉西小学校で園児との交流会が開かれ、4年生児童43人と、同校附属幼稚園と久尻保育園の5歳児合わせて44人が参加しました。児童らが約2週間前から準備した段ボール迷路やトンネルと一緒に遊んだり、ドッジボールを楽しんだりしました。

児童らは手を添えて遊び方を優しく教えるなど、来年、新1年生として入学してくる園児らを、頼もしい様子でリードしていました。



“ぎまままに” 川柳

今月のお題

約束

幸せを目と目で誓い握手する
足立昌代

忘れない約束までもすぐ忘れ
一恵

約束を守る約束せがまれる
月丘夢子

街角の二分が長い待ち合わせ
丹羽つね代

退職しお茶の約束楽しみに
ラン

針千本マジで持つてる嫁が手に
早乙女勇樹

時過ぎたタイムカプセル 幹事だれ
夏みやこ

12月1日号の投稿募集

お題は「掃除」です（1人1句）。
締め切りは11月18日（水）です。

■応募方法

住所・氏名またはペンネームを明記し、直接または郵送、Eメールで秘書広報課広報広聴係へ。



ときめきスナップ



「コスモスに遊ぶ」

秋晴れに誘われて ヒーラヒラ…

KAさん(泉町) 【撮影場所】 泉町



「丸山」

学校からウサギ狩りに行った思い出の山です。当時、住宅や工場は無く、裏山には水晶がありました。神明峠の壺石とともに今では無くなり残念です。

小阪辰夫さん(土岐津町) 【撮影場所】 土岐津町

皆さんのお気に入りの写真を募集します

■テーマ 風景・イベント（被写体本人などの承諾を得てください）など最近1年以内に市内で撮影した写真

■応募方法 写真のタイトル、コメント（60字程度）、撮影場所（町名）、住所、氏名またはペンネームを明記し、直接または郵送、Eメールで広報広聴係へ。

※写真の返却はできません。

応募・問い合わせ 川柳・スナップ共通
 広報広聴係 〒509-5192（住所不要） ☎ koho@city.toki.lg.jp ☎ 1111（内線185） / FAX 7763
 ※応募多数の場合は採用されないことがあります。



駄知小学校

地域と一体となった教育の推進 「心みがく子」

思いやりのある子



人権の花運動「苗植え式」



幼稚園児との交流

人権推進校の指定を受け、学校で育てた「ミニヒマワリ」を地域の施設に届けました。とき陶生苑や恵風荘、附属幼稚園など町内のさまざまな施設での交流活動を通じて、思いやりの心と生きる姿を学びます。

よく学ぶ子



陶芸教室



先輩から学ぶ「ものづくり」

駄知陶磁器工業組合青年部の方の協力を得て、PTA主催で行う「陶芸教室」で、地元の伝統工芸である焼き物づくりを学びました。また、土曜授業日に駄知町出身の先輩から「ものづくり」について学びました。

たくましい子



歯科指導



フッ化物洗口説明会

「健康は丈夫な歯から」と考え、給食後の歯磨きを行っています。6月のPTA講演会では、学校歯科医から「フッ化物洗口」のお話を聞きました。学校と家庭が連携して子どもの歯の健康に取り組んでいます。



給食センター掲示板

給食センター(☎54 6195)

魚を上手に食べよう

秋は旬の魚が多くあるので、10月の学校給食では「魚を上手に食べよう」というテーマを設け、魚を使った料理をいつもよりも多く提供しました。



10月の魚料理献立

- 2日(金) カツオの竜田揚げ
- 5日(月) サバの塩焼き
- 9日(金) サワラの照り焼き
- 15日(木) シシャモの天ぷら
- 21日(水) サンマの塩焼き
- 23日(金) サケの幽庵焼き
- 26日(月) ホッケの塩焼き(幼～小3)
- アマゴの塩焼き(小4～中3)



5日のメニュー「サバの塩焼き」



「魚の日」の指導の様子

10月26日(月)、小学校4年生以上の子どもたちは、「おさかなのじょうずな食べ方」にチャレンジ。資料を見ながら、丸ごと一匹のアマゴをきれいにおいしく食べられました。

おさかなのじょうずな食べ方

- 1 ●はしでさかなの中心を、頭の方からしっぽの方へ、少し強くおさえていきます。上下のひれをとりまわす。
- 2 ●おさえたところから骨がとれやすくなっています。食べやすい大きさにしながら、いただきます。
- 3 ●はしで下の骨をおさえて、左手でしっぽをそっと持ち上げると、骨だけはずれてきます。
- 4 ●はずれた骨を皿の上におき、骨を食べやすい大きさに、はしで切ってください。
- 5 ●最後にお皿に残ったのはこれだけです。残りの骨はきちんとまとめておきましょう。
- 6 ●さかなを盛りつけるときは…
上に背 左に頭 右に尾
手前に腹

骨付き・お頭付きでも、ころもればカンタン!! さっそくチャレンジしてみてください。

土岐市学校給食センター

魚の食べ方は、大人でも「自信がない!」という方が多いのではないのでしょうか?これを機会に親子で「魚の食べ方」を見直しませんか。

ぱくぱく幼児食教室

対 象 3歳児健診を受けたお子さん
 日 時 12月4日(金) 午前10時～午後1時
 場 所 保健センター
 内 容 幼児食の話、親子で調理実習
 持ち物 筆記用具、エプロン、三角巾
 (お子さんの準備をお願いします)
 参加費 1人200円
 定 員 10組(先着順)
 締 切 11月27日(金)



休日歯科診療

対 象 市民
 ※受診する場合は、医療機関へ問い合わせの上、受診してください。
 日 時 11月23日(月・祝)
 受付時間 午前9時～午後3時
 場 所 水野歯科医院(駄知町)
 (☎☎8729)



予防接種

種 類	対 象 者	接種方法
麻疹・風しん	第1期 平成26年11月以前に生まれた2歳未満のお子さん 第2期 平成21年4月2日～平成22年4月1日に生まれたお子さん ※第2期は、平成28年3月31日まで ※麻疹・風しん両方に、確実にかったことがある方は対象外	①11月20日(金)までに次のいずれかの方法で申し込みください。 ▷保健センターまたは支所窓口 ▷保健センターへFAX (☎☎0095) ▷市ホームページ ②12月1日以降に、申し込みをした医療機関へ接種日時を予約してください。 ③予診票と母子健康手帳を持ってお出掛けください。
日本脳炎	1期初回(6～28日間隔で2回接種) 平成24年10月以前に生まれた7歳半未満のお子さん 1期追加(1回接種) 初回接種(2回)終了から、おおむね1年経過している7歳半未満のお子さん 特例対象者 平成7年4月2日～平成19年4月1日生まれの方 ※20歳未満の方は、公費で4回接種できます。 ※接種回数・時期はこれまでの接種歴により異なります。	②12月1日以降に、申し込みをした医療機関へ接種日時を予約してください。 ③予診票と母子健康手帳を持ってお出掛けください。
ヒブ	初回(27～56日間隔で3回接種) 生後2カ月以上5歳未満のお子さん 追加(1回接種) 初回接種終了から7カ月経過している5歳未満のお子さん	 ○医療機関へ直接、接種日時を予約してください。 ※保健センターへの申し込みは不要です。
小児用肺炎球菌	初回(27日以上の間隔で3回接種) 生後2カ月以上5歳未満のお子さん 追加(1回接種) 初回接種終了から60日経過している1歳～5歳未満のお子さん	
4種混合 (ジフテリア 百日せき、破傷風 不活化ポリオ)	初回(20～56日間隔で3回接種) 3種混合ワクチンおよびポリオワクチンのいずれも接種していない、満3カ月以上7歳半未満のお子さん 追加(1回接種) 初回接種終了から1年経過している7歳半未満のお子さん	
水痘ワクチン	水痘にかかったことがない1歳以上3歳未満のお子さん(3カ月以上の間隔で2回)	

※3種混合予防接種を希望する方は、保健センターへ問い合わせください。



野鳥観察と救急外来診察

内科医師 脇田 隆寛

最近はずっとさっぱりですが、以前はよく登山をしていました。登山の楽しみは眺望・食事などいろいろありますが、私は、中でも野鳥を見ることが好きでした。野鳥は種類がそれほど多くはないので、昆虫や植物ほどのマニアックさがなく、私のような素人でも十分に楽しむことができます。

昆虫や植物に比べて種類が少ないとはいえ、よく見られる鳥だけでも数百種はいますから、やみくもに種を当てようとしてもできないものです。では、どうするのか？夏しかない鳥や山にしかない鳥など、まずは季節・場所で対象を限定していきます。さらに歩き方（足を交互に動かして歩くか、両足をそろえて跳ね歩くか）などからも対象を限定していきます。こう言うと難しく聞こえるかもしれませんが、慣れれば無意識に対象を限定することができるようになるものです。

診察も同様で、やみくもに検査をしてもまったく診断は当たりません。年齢・性別などから意識的あるいは無意識的にあり得そうな疾患を絞っていきます。この際に大事なのが皆さんからの情報です。「ともかく医者の前に立てば自動的に診断がなされるだろう」というように医者に幻想を抱いている方がいらつしやいます。少なくとも私はそのレベルの名医ではありません。疾患を絞っていくためには情報が欠かせないのです。症状はもちろん大事な情報ですが、それは皆さんしっかりと訴えてくださるので問題ありません。問題なのは、薬・既往歴・喫煙／飲酒習慣・家族歴などで、ご自分のことであるはずなのに意外と明確な答えが得られません。「備えあれば憂いなし」ですから、紙に書いておくなどして、時々更新すると良いのではないのでしょうか。救急外来を受診する際にはそうした紙を持参してくださいと（特に高齢の方は）診察の大きいなる助けとなります。

皆さんが救急を利用するようない機会がないように健やかに過ごされることを祈っていますが、必要とあれば遠慮なく受診してください。

市長の部屋から



10月10日(土)



レクリエーションスポーツというのは、子どもから大人まで、性別を問わず、誰もが運動を気軽に楽しめるところに魅力があります。このスポーツは勝敗にこだわらず、人と人の和を築くのに最適であると思います。

来年、岐阜県で全国レクリエーション大会があり、県内の各市町村でさまざまなレクリエーションが行われます。ここ陶史の森では、レクリエーション協会の皆さまのご尽力によりウォークラリーが開催されます。来年の全国大会の成功を祈念するとともに、ここにお集まりの皆さまが今日のイベントを通じて世代を越えた交流を図られることを願っております。

土岐市長 加藤靖也

平成28年9月に開催される全国レクリエーション大会in岐阜のプレイベントである「ウォークラリーin陶史の森」に出席しました。このイベントでは、陶史の森内を歩いてクイズに答えるウォークラリーのほか、誰もが楽しめる軽スポーツも紹介され、多くの参加者でにぎわいました。





この花なあ〜んだ？

右の4枚の白い花の写真は、それぞれなんと
いう花でしょうか？

答えは、全てセンブリです。

センブリについては、本紙2012年11月1日
号で取り上げたことがあります。千回振っても
(煎じても)まだ苦いから「千振」という名前が付
いたことや、1cmほどの白い5枚の花びらに紫
色の縦線が入っていることなどを紹介しました。

しかし、右の写真をご覧の通り、実は花びら
の数は5枚のほかに、3枚や4枚、6枚のもの
もありました。ある図鑑には、「まれに四深裂
(花びら4枚)もある」と載っており、一般的にセ
ンブリの花びらの枚数は5枚で、まれに4枚の
ものも存在するというこのようです。でも、
よ〜く目を凝らしたら、図鑑には載っていなか
った3枚や6枚の花びらを持つセンブリを見付
けることができました。今まで何気なく過ごし
ていて、気付かずにいたことがきっと多くあ
ったのだろうな、と反省しきり。「よし！今度は7
枚とか8枚の花びらがなか、探してみるぞ！」
と意気込む筆者でした。

あなたもぜひ陶史の森に来てセンブリの花を
探してみませんか。



3枚花びら

4枚花びら

5枚花びら

6枚花びら

森の日記

草木染め教室

9月13日(日)

タマネギの皮やマリーゴールドの花びらをグツグツ
煮詰めた湯の中に、折ったり輪ゴムで縛ったりした白
い布を漬け込んでさらに加熱します。取り出して媒染
液に漬けるとあら不思議！白い布が、黄色・紫色・緑
色などに変色しています。広げてみると、ご覧の通り。
すてきで個性的なデザインの「世界で一つだけのハン
カチ」が完成！やったね！



教室のご案内

11月

葉っぱのしおり作り教室 (要申込・定員20人)
11月8日(日) 午前9時~11時30分
色づいた葉っぱを採集し、しおりを作ります。

バードウォッチング (自由参加、雨天中止)
11月22日(日) 午前9時~11時30分
晩秋の野鳥を観察します。

12月

バードウォッチング (自由参加、雨天中止)
12月20日(日) 午前9時~11時30分
初冬の野鳥を観察します。

お知らせ

12月28日(月)~1月3日(日)は、
休園します。