

Toki

めくもりのある暮らしを 広報とき

2015
9.1
Vol.1605



主な内容

- 02 守ろう交通ルール
- 04 日曜窓口をお休みします
- 04 市職員募集
- 05 ぎふ・さわやか口腔健診
- 06 9月10日は下水道の日

8月10日(月)

フラワーアレンジメント(濃南放課後教室)

守ろう交通ルール 防ごう交通事故



私たちが生活していく上で、誰にでも起こり得る交通事故。一瞬で、あなたや周りの方の人生を大きく変えてしまう可能性があります。交通事故を起こさないため、巻き込まれないために、私たちが気を付けるべきことについて、今一度確認してみましょう。

問 環境課 (内線254)

市内における過去10年間の事故発生状況

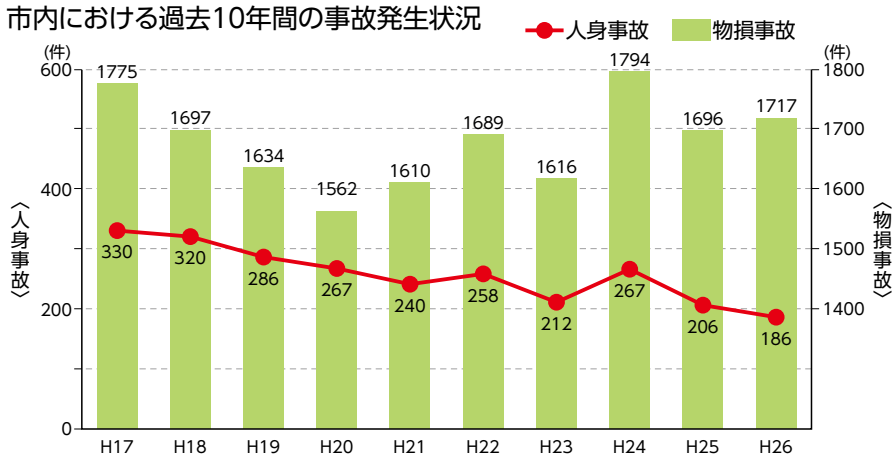

市内の交通事故の発生状況
平成26年中は、人身事故件数が186件(死者数0人)と前年と比較して減少しており、過去10年で比較しても最も発生件数の少ない年でした。
しかし、物損事故の件数は、平成20年以降増加傾向にあり、このことが人身事故の増加へとつながる可能性も十分あるため、より一層の注意が必要です。

多治見署管内における時間帯別人身事故発生状況 (平成27年1月~6月)

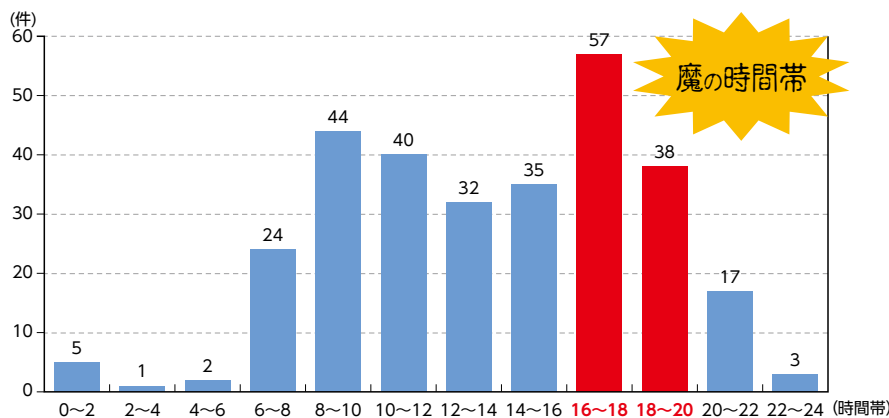

事故の起きやすい時間帯
午後4時から8時にかけては人身事故の発生件数が多く、「魔の時間帯」と呼ばれています。これから日の入り時間が早くなるにつれ、この時間帯での事故が増加していきます。自動車や自転車を運転する方は早めのライトの点灯を、歩行者は夜光反射材の着用を心掛け、交通事故の防止に努めましょう。



ハイビーム
使用時

ロービーム
使用時

運転者は歩行者の早期発見を、歩行者は見えやすい工夫を
左の写真は夜間、車がハイビーム(遠目)とロービーム(近目)を使用した場合の運転席からの見え方を比較したものです。ハイビーム使用時の方が明らかに見えやすいことに加え、夜光反射材はもとより、白色や黄色などの明るい色が見えやすいことが分かります。
運転者は対向車などの存在に注意しながら、ハイビーム・ロービームの小さな切り替えにより、歩行者の早期発見に努めましょう。また、歩行者は明るい色の服装を選び、夜光反射材を着用して自分の存在を運転者に知らせましょう。



多治見警察署交通第一課長
土屋公彦さん

思いやり運転を心掛ける

ドライバーが事故を起こさないために、制限速度の順守、交差点での一時停止・安全確認などといった交差点を守ることはもちろんですが、基本的な心構えとして、思いやり運転を常に心掛けていただきたいと思います。

土岐市内は地形上、道路幅の狭い道も多く、歩行者に対して一層の注意を要する箇所も存在します。高齢者や子どもに対しては特に注意を払い、心に余裕を持ってハンドルの握っていただければと思います。

夜間の外出には要注意を

交通死亡事故のうち、高齢歩行者が夜間に被害に遭われるケースが多く発生しています。外出を伴う用事は、できる限り昼間のうちに済ませましょう。やむを得ず外出する場合は、夜光反射材を着用するなど目立ちやすくする工夫をしてください。これからの時期、日没の時間もだんだんと早まってきますので、運転者、歩行者共に一層の注意をお願いします。

正しい交通ルールを身に付けましょう

■交差点では最大限の注意を

車両は、交差点に入ろうとする場合、および交差点を通行するときは、交差点道路を通行する車両、反対方向から来る右折車両、横断歩行者に特に注意し、できる限り安全な速度と方法で進行しなければなりません。

相手との優先関係の有無に関わらず、交差点を通行する全ての車両は安全進行の義務があります。「私の方が優先だから相手が止まるだろう」などといった優先関係を重視した運転は、重大な事故を引き起こす可能性が高くなるので注意しましょう。

■「黄色」は原則止まれ

信号機が黄色に灯火したら、車両は停止位置を越えて進行してはいけません。ただし、停止位置に近く安全に停止することができない場合はそのまま進むことができます。間違っても「注意して進め」という意味ではありません。



自転車の利用について

■自転車は車の仲間

自転車(軽車両)利用時にはさまざま交通ルールがあります。正しく理解し、事故防止に努めましょう。

～自転車安全利用五則～

- ① 自転車は、車道が原則、歩道は例外
- ② 車道は左側を通行
- ③ 歩道は歩行者優先で、車道寄りを徐行
- ④ 安全ルールを守る（飲酒運転・二人乗り・並進の禁止、夜間はライトを点灯、交差点での信号順守と一時停止・安全確認など）
- ⑤ 子どもはヘルメットを着用

■重大事故の加害者になる可能性も過去、自転車の利用者が加害者となり、高額な損害賠償を請求された事例もあります。

事例

男子生徒(11歳)が夜間、帰宅途中

に自転車で走行中、歩道と車道の区別のない道路において、歩行中の女性(62歳)と正面衝突。女性は頭蓋骨折などの重傷を負い、意識が戻らない状態となった。(神戸地方裁判所 平成25年7月4日判決)



損害賠償請求額

9,521万円

秋の全国交通安全運動

9月21日(月)～30日(水)

地域ぐるみで守ろう
お年寄りと子ども

運動の基本

▷子どもと高齢者の交通事故防止

運動の重点

- ▷夕暮れ時と夜間の歩行中・自転車乗用中の交通事故防止（特に、反射材用品等の着用の推進及び自転車前照灯の点灯の徹底）
- ▷全ての座席のシートベルトとチャイルドシートの正しい着用の徹底
- ▷飲酒運転の根絶

9月30日は
交通事故死ゼロを目指す日

住民登録は正しく行われていますか

10月中旬に「マイナンバー通知カード」が住民票がある全ての人に送付されます。住民登録をしている住所地に届きますので、現在住んでいる住所地以外で住民登録をしている方は、速やかに届出を行ってください。

なお、DVや長期入院などやむを得ない理由により別の場所に住んでいる方は、現在住んでいる場所で受け取ることもできます。希望する方は、9月25日(金)までに住民登録のある市町村または現在住んでいる市町村で申請してください。

問 市民課住民係 (内線141)

10/4 日曜窓口をお休みします

社会保障・税番号制度(マイナンバー)に係るシステム改修のため、10月4日の日曜窓口はお休みします。なお、婚姻、離婚、出生、死亡など戸籍の届出は、市役所裏口の守衛室で受け付けます。

ご迷惑をお掛けしますが、ご理解とご協力をお願いします。



問 市民課住民係 (内線141)

社会人枠、あります

平成28年4月1日採用 市職員を募集します

職種	募集人数	受験資格 (次の全ての要件を満たす方)	受験資格		
			1次試験	2次試験	
一般事務職 (身体障がい者)	1人程度	<ul style="list-style-type: none"> ▷高校(これと同等以上の学歴を含む)を卒業(見込みを含む)した方で、昭和56年4月2日以降に生まれた日本国籍を有する方 ▷身体障害者手帳の交付を受けている方 ▷自力による通勤ができ、かつ、介護者なしに一般事務職としての職務の遂行が可能な方 ▷活字印刷文による出題および口述による面接試験に対応できる方 	教養試験 適性検査	作文試験 面接試験	
社会人枠	一般事務職 (社会福祉士)	1人程度	<ul style="list-style-type: none"> ▷大学(これと同等以上の学歴を含む)を卒業した社会福祉士の資格所有者で、日本国籍を有する方 ▷平成27年8月31日現在で、社会福祉士として1年以上継続して職務に従事した期間が通算して3年以上ある方 	作文試験 適性検査	面接試験
	土木技術職	1人程度	<ul style="list-style-type: none"> ▷大学(これと同等以上の学歴を含む)を卒業した方で、土木の技術に関する専門課程を専攻した日本国籍を有する方 ▷平成27年8月31日現在で、土木技術者として1年以上継続して職務に従事した期間が通算して3年以上ある方 		
	建築技術職	1人程度	<ul style="list-style-type: none"> ▷大学(これと同等以上の学歴を含む)を卒業した建築士(一級・二級)の資格所有者で、日本国籍を有する方 ▷平成27年8月31日現在で、建築士として1年以上継続して職務に従事した期間が通算して3年以上ある方 		

※いずれの職も、地方公務員法第16条の各号(成年被後見人など)のいずれかに該当する方は受験できません。

※いずれの職も、定年は60歳です。

試験日時

▷第1次試験…10月18日(日) 午前9時40分

▷第2次試験…11月中旬(予定)

試験会場 セラトピア土岐(第1次試験)

給料

▷社会福祉士・土木技術職・建築技術職…174,200円

▷身体障がい者…142,100円

※受験資格の学歴より上位の学歴や民間などにおける職歴がある場合は、一定基準により加算されます。上記給料額は現行の額であり、国などの改正に準じ改正されます。

受験の手続き

試験申込書(秘書広報課職員係で配布または市ホームページからダウンロード)に必要な事項を記入の上、9月1日~24日(土・日曜日、祝日を除く)の午前8時30分~午後5時15分に同係へ提出。郵送を含め、期限を過ぎて届いた申込書は無効です。

問 秘書広報課職員係(内線207)

後期高齢者医療制度加入の皆さんへ ぎふ・さわやか口腔健診

後期高齢者医療制度に加入する方を対象とした「ぎふ・さわやか口腔健診」が10月1日から始まります。口腔機能（かむ、飲み込む、唾液の分泌など）の低下や肺炎などを予防するため、歯の状態や口腔機能などのチェックを行います。

対象の方には9月末に受診券を送付します。この機会にぜひ受診しましょう。

検査項目 歯の状態、そしゃく能力、舌の機能など

受診方法 希望する歯科医療機関（一覧表を受診券に同封）へ事前に予約の上、お出掛けください。

受診期間 10月1日～平成28年1月31日

費用 200円 ※受診当日に歯科医療機関の窓口でお支払いください。

持ち物 受診券、保険証

問 市民課保険年金係（内線130）

10月1日から 国保の保険証が新しくなります

現在ご利用の保険証（国民健康保険被保険者証）の有効期限は、**9月30日(水)**です。新しい保険証は、9月中旬に簡易書留でご自宅へ郵送します。ご不在の場合は配達されませんので、郵便局でお受け取りください。

【ご注意ください】

▷新しい保険証の氏名や生年月日などの内容を必ず確認し、間違いがありましたら、市民課保険年金係または最寄りの支所へ申し出てください。

▷10月1日以降に医療機関などを受診する際は、新しい保険証を窓口に表示してください。

▷古い保険証は10月1日からは使えませんが、ご家庭で破棄してください。

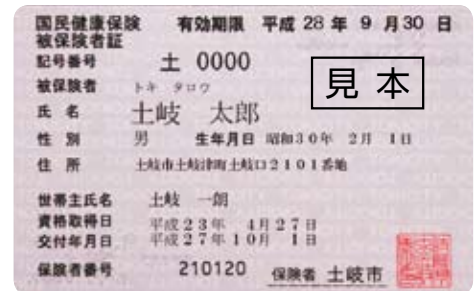

問 市民課保険年金係（内線132）

臨時福祉給付金

臨時福祉給付金の申請書の受付を開始します。対象になるとと思われる方には、**8月下旬に申請書を送付しましたので、ご記入の上、期間内に同封の返信用封筒で返送してください。**

支給要件を満たすとと思われる方で申請書が届いていない場合は、問い合わせください。

支給対象

1月1日現在、市内に住所のあった方で平成27年度分の市民税が非課税の方

※生活保護受給者の方や市民税が課税されている方の扶養親族の方などは対象外

申請期間 9月1日(火)～12月1日(火)



問 臨時福祉給付金対策室（内線109）

9月10日は屋外広告物の日 屋外広告物のルールを守りましょう

屋外広告物とは、ビルの屋上にある広告塔や建物の壁にある壁面広告、電柱広告、案内看板やのぼり旗などのことです。

■屋外広告物の掲出

屋外広告物を掲出するためには、許可が必要です（自家広告物で10㎡以下など一部除外もあります）。また、手数料が必要です。



■定期的な点検を

他市で今年、ビルの看板が落下し、歩行者に重傷を負わせるという事故が発生しました。原因は看板を固定する部分の腐敗によるものでした。

自分のお店などの看板が、誰かを傷つけないためにも、屋外広告物の設置者(管理者)は、定期的な点検を行い、適正な管理に努めてください。

※制度の詳細は市ホームページから確認できます。

問 都市計画課（内線315）

忘れない 暮らしの下に 下水道

9月10日は下水道の日

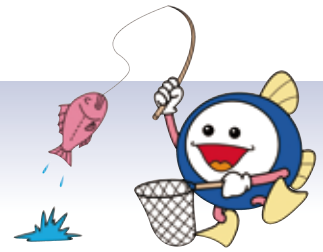

下水道マスコット
スuisui

平成26年度末現在、市の下水道普及面積は1,718ha、行政人口に対しての下水道普及人口が占める割合は約84%で、そのうち水洗化が済んだ人は約81%となっています。

下水道は、私たちが使用した水をきれいに浄化して河川に返すほか、大雨による水害からまちを守る役割も担っています。この機能を十分発揮させるため、これからも下水道を正しく使いましょう。

■下水道に接続するために

下水道が整備された後、宅内の排水設備の工事が必要です。市では、指定工事店制度を設けています。まずは工事予定業者に指定工事店かどうかお尋ねの上、設計・見積りを依頼してください。指定工事店は、下水道課および市ホームページでもご覧になれます。

■補助金制度

市では下水道による水洗化を促すため、次の補助金を交付しています。各種要件がありますので、事前に問い合わせてください。

▷水洗便所等改造資金融資あっせん及び利子補給制度

下水道が使えるようになった後、3年以内に住宅などのくみ取り式トイレなどを改造して下水道へ接続し、その改造費用を金融機関から借り入れた場合、返済額のうち利子分を市で補助します(新築は対象外)。

▷宅地内汚水ポンプの補助金制度

宅地が道路より低いなどの自然流下による排水が困難な土地でポンプ設備が必要な方に、初回に限りその費用の一部を補助します。

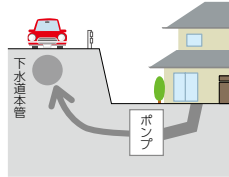

■下水道の「休止・再開」制度について

長期間下水道を使用しないときは「休止届」を提出すると、水道などの使用量が0 m³の場合に下水道使用料が無料になります。再び下水道を使用するときは「再開届」を提出してください。なお、この制度は届出制です。届け出がない場合は水道などを使用しなくても、下水道使用料(基本料金)が発生しますのでご注意ください。

■下水道の「廃止」制度について

下水道に接続していた建物を解体するなど、下水道を使用しなくなる場合は、取付管に雨水や土砂が入らないように閉栓し、下水道に接続する前と同じ状態にして、下水道課に「廃止届」を提出してください。また閉栓が確認できる写真の提出をお願いします。



▲取付管にキャップをして閉栓

下水道をご利用の方へ

! 流さないでください

- ▷水に溶けにくい紙、おむつ、ビニール袋などを水洗トイレに流すと、詰まりの原因になります。
- ▷台所のごみ(野菜くずや残飯)、てんぷら油などは流さずに、適正な廃棄処分を行ってください。
- ▷アルコールやガソリン、石油などの揮発性の高い危険物は、爆発などの重大事故につながります。

! 宅内排水設備の近くに植樹しないでください

木の根が詰まりや破損の原因となります。

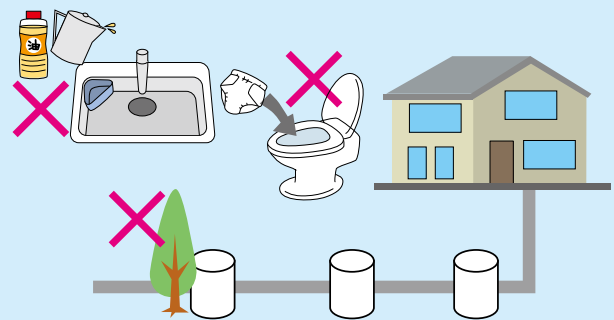

生活雑排水による河川などの汚たくを減らすために…

河川などの公共用水域が汚れる原因の一つは、私たちの暮らしから出る生活雑排水です。市では、下水道整備のほか、鶴里町柿野地区内に農業集落排水施設を整備し、その他地域の方へは合併処理浄化槽の設置費用補助を行いながら、生活雑排水による河川などの汚濁を少しでも減らしていきたいと考えています。

いつまでも憩える水辺の環境をつくっていくため、下水道や個別合併処理浄化槽、農業集落排水処理施設による生活雑排水の浄化処理にご協力をお願いします。

問 下水道課 (内線117)



点字版・音声版をご希望の方は、県広報課へご連絡ください
音声版には、CD（デジター編集）もあります

今月のピックアップイベント

●「ぎふ清流文化プラザ」9月23日オープン！

ぎふ清流文化プラザ「長良川ホール」 10・11月の公演 ※公演の名称は仮称です。

県民文化ホール未来会館が、「ぎふ清流文化プラザ」として生まれ変わります。この新たな文化施設では、県民誰もが主役となって、多様な文化事業が展開されます。皆様のお越しをお待ちしております。



ぎふ清流文化プラザ外観

◆開催日・場所

- 10月18日(日) 日舞舞踊家による舞台公演
- 10月24日(土) 岐阜ろう劇団「いぶぎ」舞台公演
- 10月25日(日) 「劇団・ドキドキわくわく」など障がい者による舞台公演
- 11月3日(火・祝) 地元地区(早田・鷺山・長良西地区)と連携した文化芸能イベント
- 11月15日(日) 岐阜県民謡研究会 舞台公演
- 11月22日(日) 洋舞舞踊家による舞台公演

◆場 所 / ぎふ清流文化プラザ(岐阜市学園町3-42)

◆定 員 / 各500人 ◆料 金 / 公演によって異なります

◆申込方法(申込書) / 岐阜県教育文化財団ウェブサイトをご覧ください

◆申込先・問 / (公財)岐阜県教育文化財団 企画運営課 ☎058(233)5810
※8月31日(月)までは☎058(277)1139

清流の国ぎふ

県の人口 / 2,032,962人(669人減)

男 / 982,974人(311人減)

女 / 1,049,988人(358人減)

※平成27年6月1日現在 ※()内は前月との比較
最新の情報は、県統計課ウェブサイトでご確認ください

川を安全に楽しむために

岸から見ると穏やかでも、「急な流れの変化」や「川底へ強く引き込まれる流れ」により、危険な場合があります。川へ入るときは、ライフジャケットを着けましょう。



■問 / 県河川課
☎058(272)8603

● みんなでレクリエーションを楽しもう！

レクリエーション フェスティバル開催

来年9月、「第70回全国レクリエーション大会in岐阜」が岐阜県で初めて開催されます。その1年前となるこの時期に、レクリエーションフェスティバルを県内各圏域で開催します。各種目の体験コーナーは、子どもからお年寄りまで気軽に参加できます。



レクリエーションフェスティバル(H27.5月)の様子

ぜひ、ご参加ください。※申込不要・無料

◆開催日・場所

- 9月23日(水・祝) 岐阜メモリアルセンター
- 9月26日(土) 大垣市青年の家
- 10月10日(土) 陶史の森(土岐市)
- 10月12日(月・祝) KYBスタジアム(可児市)
- 10月17日(土) 高山市総合福祉センター

◆問 / 第70回全国レクリエーション大会in岐阜実行委員会事務局
(特非)岐阜県レクリエーション協会 ☎058(295)7257

情報ボックス

お知らせ 全国育樹祭 サテライト行事を開催

10月11日に開催される全国育樹祭にあわせて、木とふれあうことができる行事が各地で開催されます。ぜひ、ご参加ください。
※入場無料

①「清流の国ぎふ 森のおもちゃ美術館2015」

- とき/10月9日(金)~11日(日)
- ところ/ぎふ清流文化プラザ(岐阜市)

②「関ヶ原 森の恵み感謝祭」

- とき/10月10日(土)
- ところ/関ヶ原ふれあいセンターと役場周辺(関ヶ原町)

③「里山を楽しもう 可児市から」

- とき/10月4日(日)
- ところ/花フェスタ記念公園、環境保全モデル林・我田の森(可児市)

④「なかつがわ森林文化伝承・森の恵みフォーラム」

- とき/10月4日(日)
- ところ/加子母明治座(中津川市)

⑤「下呂市みどりの祭」

- とき/10月11日(日)
 - ところ/皇樹の杜と南ひだ健康道場(下呂市)
- ※詳細や他の会場の情報は、ウェブサイト

で紹介しています。

第39回全国育樹祭 検索

●問 / 県全国育樹祭推進事務局
☎058(272)8462

案内 登山届は必ず提出しましょう

「岐阜県山岳遭難防止条例」により、北アルプス地区及び活火山地区(御嶽山及び焼岳)を登山する方に対し、登山届の提出を義務付けています。安全登山はもちろん、万一の遭難や噴火時における迅速な捜索救助のため、必ず提出しましょう。

●問 / 県防災課
☎058(272)1111(内線3347)

お知らせ パソコン・スマホで国勢調査

国勢調査は最も重要な統計です。調査員が皆様のお宅に伺いますので、調査にご協力をお願いします。

【回答方法】

調査員から配布された「ID・パスワード」により、インターネットで回答できます。(9月10日~20日)

インターネット回答されなかった場合、調査員が紙の調査票をお持ちし、後日回収に伺います。(9月26日~)

※国勢調査をよそおった「かたり調査」にご注意ください。

●問 / 県統計課 ☎058(272)8184

案内 岐阜県産品を3割引で 購入できます

対象の県産品を3割引で購入できる「清流の国ぎふ ふるさと名物販売事業」を以下の4店舗とネットショッピングモールで実施しています。県産品がお得に購入できるこの機会をお見逃しなく。

●取扱店舗

「THE GIFTS SHOP(ザ・ギフトショップ)」
(JR岐阜駅直結 アクティブG2階)

「岐阜おみやげ川島店」
(各務原市 河川環境楽園内)

「g.i.foods(ジ・フーズ)」
(名古屋市中区オアシス21内)

「THE COVER NIPPON(ジ・カバーニッポン)」
(東京都港区赤坂 東京ミッドタウン内)

●ネットショッピングモール
楽天市場、ニッポンセレクト

ふるさと名物 岐阜 検索

●問 / 県地域産業課 ☎058(272)8365

ぎふチャップ 8ch dボタンで 県広報 毎週木曜日 更新



情報ひろば

募集

伝統工芸品 ちびっこ作陶コンテスト

子どもたちの豊かな感性や自由な想像力を養うため、作陶コンテストを実施します。

応募規定

- ①美濃焼伝統産業会館または市内の陶芸教室で作陶したもの
 - ②「ご飯茶わんまたは丼程度の大きさの器
 - ③志野や織部、黄瀬戸などの伝統工芸品であること
- 応募点数 1人1点
対象 小学生
募集期間 9月10日(木)～10月4日(日)
- 申込書** (同会館およびホームページで配布) に必要事項を記入の上、作品と共に同

会館へ申し込みください。

表彰 10月に開催する伝産まつりの開会式で表彰します。

■ 美濃焼伝統産業会館 (☎55527)

ご案内

木造住宅・木造地域集会所の耐震診断助成など

■ 木造住宅無料耐震診断

対象建物 昭和56年5月31日以前に着工した在来の軸組みまたは伝統的構法による一戸建ての木造住宅で、床面積の2分の1以上が居住用であることなど

募集件数 32件(先着順)

募集期限 12月28日(月)

■ 木造住宅耐震補強工事費の補助

要件 耐震診断の結果が、基準未達であった木造住宅を補強する工事を平成28年2月末までに完成することなど

補助金額 最大115万円

募集期限 11月30日(月)

■ 木造地域集会所の耐震診断費用の補助

対象建物 昭和56年5月31日

以前に着工した、災害時に地域の一時避難所となり得る木造の集会施設

補助金額 耐震診断に要した費用の額(最大9万円 ※消費税分を除く)

募集件数 3件(先着順)

募集期限 12月28日(月)

《共通事項》

■ 都市計画課にある申込書に必要事項を記入の上、所定の書類を添えて申し込みください。

■ 都市計画課(内線318)

吹き付け建材アスベスト含有調査費補助

対象 建築物に使用されている、アスベスト含有が懸念される吹き付け建材

補助金額 調査に要した費用の額(最大10万円 ※消費税分を除く)

募集件数 補助金の予算額10万円を超えるまで(先着順)

募集期限 12月28日(月)

■ 都市計画課にある申込書に必要事項を記入の上、所定の書類を添えて申し込みください。

■ 都市計画課(内線317)

総合病院に 新型MRIを導入しました



市立総合病院にフルデジタルテクノロジーを採用した最新のMRIを導入し、8月から本格稼働しています。新しい装置は、造影剤を使用せずに脳の血流画像を撮影でき、また、脳梗塞の精密な診断が短時間でできるなど、患者さんの身体的な負担も軽減します。

市立総合病院は、24時間365日体制で脳卒中患者を受け入れる「脳卒中センター」を設置しています。従来からあるMRIと合わせ、2台を効率よく稼働させることで、脳梗塞の治療に特に効果が期待できます。

■ 市立総合病院総務課 (☎552111)

宝くじの助成で 防災倉庫を購入しました



宝くじの収益金の一部を財源とする「平成27年度コミュニティ助成事業」の助成金を受け、土岐津町高山区自治会が防災倉庫を設置し、地域防災力の向上を図りました。



■ 総合政策課 (内線212)

発明くふう展・
児童生徒科学作品展



小・中
学生が夏
休みに取
り組んだ
自由研究
の成果や、
創意溢れる作品の中から優秀
な作品を一堂に展示します。
ぜひご覧ください。

日時 9月12日(土)・13日
(日)午前9時～午後5時

場所 セラトピア土岐
産業振興課(内線236)

問 産業振興課(内線236)

危険物取扱者保安講習

危険物取扱者試験予備講習会

期日 10月27日(火)

時間 △給油取扱所 午前9時30分～午後0時30分 △一般 午後1時30分～4時30分
場所 東濃西部総合庁舎
受講料 4700円

申 消防本部または南消防署にある申込書に52円切手と受講料分の県収入証紙を添えて、9月1日(火)～25日(金)に消防本部へ提出してください。

危険物取扱者試験予備講習会

日時 10月7日(水)・8日(木)午前9時30分～午後4時30分(2日間)
場所 シンクタンク庁舎(岐阜市数田南)

受講料 8千円(危険物安全協会会員は5千円) ※テキスト代は別途必要

申 消防本部または南消防署にある申込書に受講料を添えて、9月11日(金)～30日(水)に消防本部へ提出してください。
《共通事項》

問 消防本部(☎0119)または南消防署(☎0119)

問 消防本部(☎0119)または南消防署(☎0119)

甲種防火管理者資格取得講習会

得講習会

日時 10月22日(木)午前9時～午後5時、23日(金)午前9時～正午(2日間)

場所 北防災センター
定員 50人(先着順)
受講料 無料(ただし、テキスト代3700円が必要)

申 申込書に必要事項を記入の上、9月1日(火)～30日(水)に北消防署または南消防署へ提出してください。
問 消防本部(☎0119)

美濃焼こみち

土岐市・多治見市・瑞浪市の魅力を五感で体感するイベント「美濃焼こみち」。美濃焼の歴史を背景に、新たな文化発信地域に変わりつつある3つのまちの魅力が詰まった体験プログラムを、ぜひお楽しみください。詳しくは、美濃焼こみちホームページ(mino-yak.com/chinet)をご覧ください。

開催期間 10月3日(土)～11月29日(日)

申込開始日 9月7日(月)

問 多治見まちづくり(株)(☎2636)

問 多治見まちづくり(株)(☎2636)

織部ヒルズオートタムフェア

のんびり ゆっくり見て触れて、「ちよっといい陶器」や「かわい陶器」などお気に入りの品を見つけてください。

日時 9月25日(金)午前10時～午後3時

場所 東濃西部総合庁舎・1階ロビー
問 東濃県事務所振興防災課(☎21111・内線208)



問 東濃可児雇用開発協会(☎20111)

日時 △9月19日(土)午前10時～午後9時 △20日(日)午前10時～午後5時
※19日(土)は「秋の夜長の陶器市」を開催します。

場所 土岐美濃焼卸団地内
内容 陶器販売、ろくろ作陶体験、フワフワ巨大迷路、お買いものスタンプリナーなど
入場料 無料

問 土岐美濃焼卸センター(☎51322)

東濃「道の駅」特産品フェア
～東濃の秋の味覚大集合～
東濃地域の道の駅による、新鮮野菜、栗さんとうや五平餅などの特産品の販売を行います。

日時 9月25日(金)午前10時～午後3時
場所 東濃西部総合庁舎・1階ロビー
問 東濃県事務所振興防災課(☎21111・内線208)

問 東濃可児雇用開発協会(☎20111)

簿記検定試験

合同企業説明会

期日 11月15日(日)

場所 セラトピア土岐
対象者 大学・短期大学・高等専門学校・専修学校新規卒業予定者、一般求職者
問 東濃可児雇用開発協会(☎20111)

場所 土岐商工会議所

受験料 △1級 7710円 △2級 4630円 △3級 2570円 △4級 1640円
申 土岐商工会議所窓口で配布する申込書に記入の上、受験料を添えて同会議所へ提出してください。同会議所のホームページからも申し込みできます。

申込期間 9月24日(木)～10月15日(木)

※ホームページからの申し込みは10月13日(火)まで

問 土岐商工会議所(☎54131・http://www.tokicci.or.jp)

問 土岐商工会議所(☎54131・http://www.tokicci.or.jp)

合同企業説明会

合同企業説明会

ハローワーク多治見管内の事業所が企業説明会を開催します。

日時 9月25日(金)午後1時～4時
場所 セラトピア土岐
対象者 大学・短期大学・高等専門学校・専修学校新規卒業予定者、一般求職者
問 東濃可児雇用開発協会(☎20111)

問 東濃可児雇用開発協会(☎20111)

パーキンソン病療養者の集い

東濃保健所では、パーキンソン病療養者とその家族を対象に、より良い療養生活を送るための集いを開催します。

日時 10月1日(木)午後2時～4時

場所 多治見市総合福祉センター(多治見市太平町)

内容 講演「パーキンソン病治療の今」青木真一郎氏(県立多治見病院神経内科部長)

※講演後に交流会を行います。

申・問 東濃保健所健康増進課
(☎) 11111・内線377

気分障害(うつ病・躁うつ病) 家族の集い

日時 9月15日(火)午後2時～4時

場所 東濃西部総合庁舎

対象 気分障害の家族を支える、土岐市・多治見市・瑞浪市に在住の方

内容 講演「気分障害(うつ病・躁うつ病)の理解」村上俊仁氏(聖十字病院副院長)

※講演後に交流会を行います。

申込期限 9月11日(金)

申・問 東濃保健所健康増進課
(☎) 11111・内線362

肝臓病の学習会

日時 9月26日(土)午後1時30分～3時30分

場所 セラトピア土岐

内容 ▽講演「ウイルス消失時代の肝炎治療」藤本正夫氏(東濃厚生病院医師) ▽個別相談

参加費 無料

問 県肝炎の会・宇野さん
(☎) 058-392-4476

子ども・若者悩み相談

学校や勉強、いじめのことで悩んでいませんか。一人で悩まずに、相談してください。電話・メールで相談を受け付けています。

電話相談 ☎0120-1873-246 (火)土曜日の午前10時～午後5時

メール相談 anshin55@cu-xocrne.jp(24時間受け付け)

問 東濃西部少年センター
(☎) 3455

地元弁護士による無料法律相談会

全ての法律問題に、東濃地区の弁護士が無料で相談に応じます。※完全予約制

日時 9月26日(土)午後1時～3時

場所 にぎわいプラザ(中津川駅前)

申・問 瑞浪法律事務所・可児弁護士 (☎) 9905

情報公開制度・個人情報保護制度の運用状況

市では、市政における公正の確保と透明性の向上を図るため「土岐市情報公開条例」を、個人情報の適正な取り扱いと自己情報の開示請求など個人の権利を保障するため「土岐市個人情報保護条例」を実施しています。

■平成26年度情報公開制度の実施状況

▽請求件数12件(開示10件、一部開示1件、不開示1件)
▽公開された主な文書(業務仕様書、政務活動費収支報告書など)

■平成26年度個人情報保護の

運用状況

請求はありませんでした。

不服申立ての状況

情報公開制度や個人情報保護制度で、市が行った開示などの決定に不服があるときは、行政不服審査法の規定に基づき、不服申立てをすることができます。平成26年度は、不服申立てはありませんでした。

情報コーナー

情報コーナー(市役所1階・玄関ロビー)には、市が保有する情報を検索するための資料や予算書、統計書、市議会会議録を設置しています。自由に閲覧できますので、ご利用ください。

問 総務課(内線225)



人権に関する調査にご協力ください

今年度、「土岐市人権施策推進指針」の策定から中間年となる5年が経過したことから、人権に関する市民意識調査を実施します。9月中に、市内在住の20歳以上の方から

無作為に選んだ2千人に調査票を送付します。

今後の人権教育・人権啓発に関するより良い検討資料とするため、調査票が届いた際にはぜひご協力をお願いします。

問 福祉課(内線165)

窓口サービスアンケートにご協力ください

市では、市民の皆さんにより良い窓口サービスを提供するため、窓口サービスアンケートを実施します。

市役所各課と各支所の窓口にアンケート用紙を設置しますので、玄関ロビーなどに設置する回収箱に投函してください。皆さんのご協力をお願いします。

期間 9月14日(月)～30日(水)

※市ホームページからも回答できます。



問 総合政策課(内線212)

トップページ>市政情報>財政・行政改革>行財政改革

いじりは燃やさないで

野焼きの際に発生するにおいや煙により「洗濯物が干せない」「窓も開けられない」などの苦情が多く寄せられています。ごみを野外で燃やす「野焼き」は法律により禁止されています。一部の例外規定はありますが、ごみは燃やさず、指定された集積所に出すか環境センターまで直接持ち込んでください。



野焼き禁止の例外規定

▽農林業を営む上で発生する刈り草などの焼却
▽落ち葉たきなど、日常生活における軽微な焼却
▽ごんど焼きなど、風俗習慣上の行事における焼却
※右記の場合でも、生活環境上支障がある場合は、指導の対象になります。風向きや時間帯に注意するなどの最低限のマナーを守りましょう。

問 環境課（内線252）

いつでも学び だれでも習う 土岐市公民館だより

合唱講座

声の出し方や歌の表現などを学べます。また、練習の成果を12月12日(土)に開催されるクリスマスコンサートで発表します。初心者の方も大歓迎です。

期 日 10月6日～12月8日の毎週火曜日と12月11日(金)(全10回)
※11月3日(祝・火)は休み

時 間 午後7時30分～9時

場 所 下石公民館

対 象 合唱に興味のある方

定 員 なし

講 師 野村弘子氏

参加費 無料

持ち物 A4クリアファイル、筆記用具

申込期限 9月25日(金)



申・問 生涯学習課（内線273）

太極拳講座

健康と生きがいのスポーツ、太極拳に挑戦しませんか。

期 日 10月1日・8日・15日・22日の木曜日(全4回)

時 間 午後1時30分～3時30分

場 所 生涯学習館

定 員 20人(応募者多数時は抽選)

講 師 田中貞光氏

参加費 無料

持ち物 飲み物、タオル

申込期限 9月18日(金)

申・問 生涯学習館(☎⑦3010)



初めての手話講座

手話を表現の一つとして捉え、さまざまな方との交流をしませんか。学んだ成果は、音楽に合わせて表現し、駄知公民館まつりで披露する予定です。

期 日 10月9日～11月13日の毎週金曜日(全6回)

時 間 午後7時～8時30分

場 所 駄知公民館

対 象 高校生以上

定 員 なし

講 師 松浦昭子氏

参加費 無料

持ち物 筆記用具

申込期限 10月1日(木)

申・問 駄知公民館(☎⑨2870)



9月のミニコンサート 「お月見コンサート」

日 時 9月12日(土) 午後2時開演

場 所 下石公民館

出 演 寿会、多治見西高等学校・中学校箏曲部の皆さん

入場料 無料(申込不要)

問 下石公民館(☎⑦5727)



ミニコンサート出演者募集

10月のミニコンサート「にぎやかコンサート」に出演しませんか。ピアノ演奏、独唱、アンサンブルなどジャンルは問いません。

日 時 10月10日(土)午後7時

場 所 下石公民館

申込期限 9月10日(木)

申・問 下石公民館(☎⑦5727)

7/25
~26

炎の祭典 土岐市織部まつり

第60回炎の祭典土岐市織部まつりが、今年も2日間にわたって開催されました。市民踊りやお化け屋敷、花火大会などが催されたほか、セラトピア土岐納涼！夏祭りも同時開催されるなど、市内外から訪れた多くの来場者でにぎわいました。両日とも天候に恵まれ、猛暑の中での開催となりましたが、その暑さに負けないくらいの皆さんの熱気が感じられた2日間となりました。



7/26

「思いやりの心」も配ります

土岐市人権擁護委員による人権啓発活動が、土岐市織部まつりに併せて駅前で行われました。

人権擁護委員は、人権相談を受けたり人権尊重の考えを広める活動をしているボランティアで、土岐市では各小学校区に1人ずつ計9人の方が務めています。

委員らは、人権キャラクターの人権まもる君と人権あゆみちゃんが描かれたうちわを配りながら、人権尊重の大切さをまつりの来場者に呼び掛けていました。



● Photo sketch ●



8/2

県消防操法大会 泉分団が大健闘

海津市で開催された同大会に、市を代表して泉分団が出場しました。団員の皆さんは、約7カ月間にわたる訓練の成果を存分に披露しました。

【選手の皆さん】

- ▷ 指揮者=清原億大
- ▷ 1番員=成瀬功
- ▷ 2番員=永瀬貴浩
- ▷ 3番員=大鋸正和
- ▷ 4番員=神山隆介
- ▷ 吸管補助員=永井秀顕



8/7

地球の未来を考える

土岐津公民館で環境学習教室が行われ、小学生親子18組40人が参加しました。講師から、地球温暖化の仕組みや現状、自然エネルギーなどの話を聞いた後、ペットボトルを使ったソーラーカーづくりに挑戦。親子で協力して完成させました。屋外での走行実験では、ソーラーパネルを太陽の方向に向けた方が車の進み具合が良いことを理解するなど、エネルギーのことを身近に考えることができた教室になりました。



8/9

黄瀬戸の魅力伝えます

土岐市無形文化財「黄瀬戸の技法」保持者の林恭助さんによるワークショップが、織部の里公園で開催されました。黄瀬戸の技法や元屋敷窯跡の説明のほか、林さん自らによる茶わんのろくろ引きなどの実演が行われました。

参加した約20人の若手陶芸家などは、真剣なまなざしで林さんの卓越した技術に見入り、やきものの奥深さを感じているようでした。



8/19

道路の美化活動に尽力

道路愛護運動の推進に貢献した方の功績をたたえる国土交通大臣表彰の伝達式が市役所で開催され、曾根会計事務所(泉町)の皆さんが受賞されました。皆さんは、昭和50年からほぼ毎日、国道19号の歩道や地下道を清掃するなど、長年にわたり道路の美化活動に尽力されました。またこの他、国道21号の清掃活動などの功績に対して、土岐美濃焼卸センターなど3団体も中部地方整備局長表彰を受賞されました。



「ぎまままに」川柳

今月のお題

シルバー

お題

シルバーの経験豊富 仕事ぶり 森本千代美	リタイア後今じゃ毎日シルバーウイーク もふ	シルバーさんいぶし銀だよその動き ヤミルク	古の銀河の囁き胸に秘め 足立昌代	燻し銀年を重ねて光り増す 一恵	光る汗市道除草にゴールド賞 夏みやこ	シルバーも磨けばひかり輝ける ラン	訃報欄友がいなか確かめる マスお
-------------------------	--------------------------	--------------------------	---------------------	--------------------	-----------------------	----------------------	---------------------

10月1日号の投稿募集
お題は「節約」です（1人1句）。
締め切りは9月15日（火）です。

応募方法
住所・氏名またはペンネームを明記し、直接または郵送、Eメールで秘書広報課広報広聴係へ。



ときめきスナップ



「色づきました」

この夏の暑さのおかげで田の稲穂が色づき始めています。農道沿いのヨウシュヤマゴボウも色づいてきました。自然が残る町に暮らせて幸せです。

美穂子さん(肥田町) 【撮影場所】 肥田町



「花火大会」

この写真は、土岐市の花火大会のもので、自宅から望遠レンズで撮影しました。

小阪辰夫さん(土岐津町) 【撮影場所】 土岐津町

皆さんのお気に入りの写真を募集します

■テーマ 風景・イベント（被写体本人などの承諾を得てください）など最近1年以内に市内で撮影した写真

■応募方法 写真のタイトル、コメント(60字程度)、撮影場所(町名)、住所、氏名またはペンネームを明記し、直接または郵送、Eメールで広報広聴係へ。

※写真の返却はできません。

応募・問い合わせ 川柳・スナップ共通
 広報広聴係 〒509-5192 (住所不要) ☎ koho@city.toki.lg.jp ☎ 1111 (内線185) / FAX 7763
 ※応募多数の場合は採用されることがあります。



泉西小学校

地域の伝統や人との触れ合いから学ぶ「美しい心」

泉西小学校では、全校児童が学校創立以来の校訓「美しい心」を育めるように、さまざまな特色ある活動を行っています。地域の人たちとの交流を通して、校区の人々や先人の思いに触れ、やがて自分の生き方を考える基となる「美しい心」が高まっていくことを期待しています（写真は一部昨年度のもの）。



どんぐり名人から学ぶ1年生



野菜作り名人から学ぶ2年生



ランプシェードを作る3年生



幼稚園児と交流する4年生



作陶を体験する5年生



ミュージカルを上演する6年生



給食センター掲示板

給食センター(☎54 6195)

親子給食体験

給食のない夏休み期間を利用して、「親子給食体験」を開催しました。子どもたちに給食作りを知ってもらい、また親子と一緒に調理体験をし、その経験を家庭でのお手伝いに生かしてもらおうと企画したものです。初開催の今年度は、25人の親子が参加してくれました。

手洗い体験



きれいに洗えたかな？

給食調理体験



キュウリ切り体験

カレーのルー作り体験

試食

自分で作った給食はおいしい！



参加した子どもの感想

- ▶ 私は野菜係で、最初はキュウリやキャベツを切るのが少し怖かったけど、やってみたらとても楽しかったです。家でやれる時はお手伝いをしようと思いました。
- ▶ 鍋がとても大きくて、ぐるぐる混ぜているのがすごいと思いました。
- ▶ 初めて知ったことがいっぱいあったので、友達にも教えたいなと思いました。



◆ 親子で笑顔溢れる体験となりました。これをきっかけに給食や料理に興味を持つ子どもが増えてくれるとよいと思います。

休日歯科診療

- 対 象 市民 ※受診する場合は、医療機関へ問い合わせの上、受診してください。
 期 日 ①9月21日(月・祝)、②9月22日(火・祝)、③9月23日(水・祝)
 受付時間 午前9時～午後3時
 場 所 ①アップルデンタルクリニック (泉町・☎☎0648)
 ②藤本歯科医院 (肥田町・☎☎8820)
 ③水野歯科医院 (泉町・☎☎1015)



予防接種

種 類	対 象 者	接種方法
麻しん・風しん	第1期 平成26年9月以前に生まれた2歳未満のお子さん 第2期 平成21年4月2日～平成22年4月1日に生まれたお子さん ※第2期は、平成28年3月31日まで ※麻しん・風しん両方に、確実にかけたことがある方は対象外	①9月18日(金)までに次のいずれかの方法で申し込みください。 ▷保健センターまたは支所窓口 ▷保健センターへFAX (FAX ☎☎0095) ▷市ホームページ ②10月1日以降に、申し込みをした医療機関へ接種日時を予約してください。 ③予診票と母子健康手帳を持ってお出掛けください。
日本脳炎	1期初回 (6～28日間隔で2回接種) 平成24年8月以前に生まれた7歳未満のお子さん 1期追加 (1回接種) 初回接種(2回)終了から、おおむね1年経過している7歳未満のお子さん 特例対象者 平成7年4月2日～平成19年4月1日生まれの方 ※20歳未満の方は、公費で4回接種できます。 ※接種回数・時期はこれまでの接種歴により異なります。	
ヒブ	初回 (27～56日間隔で3回接種) 生後2カ月以上5歳未満のお子さん 追加 (1回接種) 初回接種終了から7カ月経過している5歳未満のお子さん	
小児用肺炎球菌	初回 (27日以上の間隔で3回接種) 生後2カ月以上5歳未満のお子さん 追加 (1回接種) 初回接種終了から60日経過している1歳～5歳未満のお子さん	
4種混合 (ジフテリア 百日せき、破傷風 不活化ポリオ)	初回 (20～56日間隔で3回接種) 3種混合ワクチンおよびポリオワクチンのいずれも接種していない、満3カ月以上7歳半未満のお子さん 追加 (1回接種) 初回接種終了から1年経過している7歳半未満のお子さん	
水痘ワクチン	水痘にかかったことがない1歳以上3歳未満のお子さん (3カ月以上の間隔で2回)	○医療機関へ直接、接種日時を予約してください。 ※保健センターへの申し込みは不要です。



※3種混合予防接種を希望する方は、保健センターへ問い合わせください。

9月10日(木)から16日(水)は自殺予防週間

「こころの体温計」でストレスチェック

「こころの体温計」は、携帯電話やパソコンで気軽にメンタルチェックができるシステムです。

ぜひ、こころのケアにお役立てください。

こころの体温計

<https://fishbowlindex.jp/toki/>





臨床検査技師の役割

病院では、病気の診断や治療をする上で必要となる、患者さんの体の情報を得るために、さまざまな検査を行います。代表的な検査の一つに「臨床検査」があり、この検査を正確・迅速に行うのが臨床検査技師です。

臨床検査は、採取した血液や尿、便、組織などを調べる「検体検査」と、心電図や脳波など患者さんを直接調べる「生理機能検査」の二つに大きく分けられます。

検体検査では、血液や尿などを調べることで病気の診断や治療の経過観察を行う生化学・免疫検査や、白血病などの血液疾患を診断する時に欠かせない血液検査、腎障害などの診断に役立つ尿の一般検査などを行います。また、インフルエンザウイルスや病気の原因となっている細菌などを検出・特定し、それらに対しどのような薬が有効かを調べたり、病理医の下、手術で摘出された臓器・組織の診断や、痰や尿からがん細胞などを見つけ出したりしています。生理機能検査は、心臓の病気を

検査部技師長

可知 満恵

の診断に役立つ心電図検査や心臓超音波検査、意識障害や脳波検査、肺の病気の診断や重症度の確認のための肺機能検査などがあります。最近では睡眠時無呼吸症候群を診断するための終夜睡眠ポリグラフ検査も導入しています。生理機能検査は検体検査とは異なり、患者さんと対面し患者さんの様子を見ながらできる貴重な検査です。

現在の医療はチーム医療を基本としており、医師を中心に各専門医療職が一丸となって、患者さんの診断・治療に当たっています。その中で臨床検査技師は、医師の指示の下、検体や患者さんの体から正確な検査情報を取得し、的確な分析・評価を行うことにより、診断・治療の一翼を担っています。

病院内で患者さんとお会いする機会は少ないですが、検査データなどのご説明もさせていただきますので、お気軽に中央検査室をお訪ねください。

市長の部屋から



8月4日(火)



皆さん、東海大会出場おめでとうございます。選手の皆さんがここまで来られたのも、ご家族や周りの方々の支えがあってこそだと思います。ご両親はじめ、関係者の皆さまも本当におめでとうございます。

今日お集まりの皆さんは、まだ中学生で、無限の可能性を秘めています。5年後の東京オリンピックの頃には20歳ぐらいでしょう。これからどんどん自分自身を磨いていただき、素晴らしい成績を挙げていていただきたいと思います。

皆さん、頑張ってください。

土岐市長 加藤靖也

中学校総合体育大会東海大会出場者激励会に出席し、選手22人の方々にエールを送りました。

出場選手から、周りで支えてきてくれた人への感謝や、それに報いるため当日はベストを尽くすという決意を聞くことができました。



空色のキノコです！

まだまだ残暑の厳しい毎日です。木陰で、吹き出る汗を拭いつつ一休み。すると、目の前に鮮やかな空色のキノコがニョッキリと生えているではありませんか！

初めて見ました！「ソライロタケ」です。傘の直径は2～3cm、柄の長さは5～6cm程で、雨傘を半分ぐらい広げたような形をしています。傘もその裏のヒダも、柄までもクレヨンで描いたような青色をしていて、とても自然の植物の色とは思えません。まるで真夏の青空のような色で、とても幻想的です。

キノコ図鑑で詳しく調べてみると「食毒不明」と書いてありました。キノコを食べるのは、よほどの専門知識がないと危険です。また、とてもデリケートなので、ちょっと触るだけですぐに黄褐色に変色してしまいます。

知人にも見せようと再びその場所に行ったら、すでに影も形もありませんでした…残念。

【自然保護の大原則】

撮(採)っていいのは、写真だけ！



森の日記

カニだ！エビだ！大きな魚だ！

8月2日(日)

前日に多治見市で全国最高気温の39.9℃を記録し、本日も同じくらいの猛暑の中でしたが、多くの親子連れがせせらぎ公園の小川で行われた「川の生き物教室」に参加しました。

子どもたちは、最初にタモの使い方や採集方法の指導を受けると、みんな一斉に川の中へ。転んで全身ずぶぬれになりながらも、「気持ちいい！」と歓声を上げながら川遊び？に夢中になっていました。

採集後は、ネイチャーセンターで図鑑などを使って生き物の名前を調べました。



教室のご案内

9月

草木染め教室 (要申込・定員20人)

9月13日(日) 午前9時～11時30分

草や木を煮出して白い布を染めます。

バードウォッチング (自由参加、雨天中止)

9月27日(日) 午前9時～11時30分

初秋の野鳥を観察します。

※恒例の陶史の森まつりは9月5日(土)に行います(雨天順延)。

10月

きのこ教室 (要申込・定員20人)

10月18日(日) 午前9時～11時30分

陶史の森に生えるキノコを観察し、名前を教わります。

秋の天体観測 (要申込・定員20人、雨天中止)

10月24日(土) 午後7時～7時45分

月のクレーターなどを観察します。

バードウォッチング (自由参加、雨天中止)

10月25日(日) 午前9時～11時30分

秋の野鳥を観察します。

ネイチャーセンターでは、希望する方に双眼鏡や野鳥図鑑を貸し出しています。気軽に声を掛けてください。

