

ぬくもりのある暮らしを



8月3日(土)
土岐市織部まつり (土岐市民踊り)

9月の相談窓口

市民相談

毎週火曜日・午後1時～4時
市役所3階・第1会議室
☎ 秘書広報課(内線185)

人権相談

9月12日(木) 午後1時30分～3時30分
市役所1階・会議室1(税務課隣)
☎ 秘書広報課(内線185)

行政相談

9月11日(水)・25日(水) 午後1時～3時
市役所3階・第1会議室
☎ 秘書広報課(内線185)

家庭児童相談・母子自立支援相談

毎週月～金曜日・午前8時30分～午後5時15分
市役所1階・子育て支援課
☎ 子育て支援課(内線166)

弁護士無料法律相談

9月9日(月) 午後1時～3時40分(1人20分間)
市役所3階・第1会議室
※要予約・9月2日(月) 午前8時30分から先着8人まで。
※多くの方にご利用いただくため、半年以内に利用した方は
申し込みができません。
☎・☎ 秘書広報課(内線185)

■教育相談

毎週月～金曜日・午前9時～午後3時/浅野教室(肥田町)
9月10日(火)は午後7時～9時も行います。
☎ 教育相談室(☎8555)

■子育て相談

毎週月～金曜日・午前9時～午後5時
みつば保育園(泉町)・つまぎ保育園(妻木町)
☎ みつば保育園(☎0337)・つまぎ保育園(☎5377)

■障がい者就労・生活支援巡回相談 ※要予約

9月3日(火)午後1時30分～3時/ホーリークロスセンター(泉町)
☎ サテライト t (☎9721)

■社会福祉協議会による相談/ウエルフェア土岐(下石町)

▷知的障害者相談…9月11日(水) 午前10時～午後3時
▷介護相談…毎週月～金曜日・午前9時～午後4時
恵風荘(駄知町)、ひだまり(肥田町)でも行います。
▷幼児療育相談…毎週月～金曜日・午前9時～午後4時
☎ 社会福祉協議会(☎6661)

■司法書士無料法律相談 相続や債務整理など(予約優先)

9月13日(金) 午後6時～8時
文化プラザ2階・第1研修室
☎・☎ 法務サポート21・西川さん(☎7513)

相談会場には、終了時間30分前までにお越しください。

03 市政情報

生涯学習館の愛称決定/国民健康保険の日曜窓口/水道量水器の取り替え/国民健康保険料率の決定
融資制度・補助
健康講座の参加者募集

06 情報ひろば

08 読書の小径

09 災害に備える/消費生活のお話

10 ほほえみだより

11 健康ガイド

12 一三〇〇年のその先へ プラザイベントガイド

人口と世帯数<7月末日現在>()内は前月比

総人口 61,056人(-50人)
男 29,537人(-2人) 女 31,519人(-48人)
世帯数 23,629戸(-4戸)

火災と救急出動<7月>()内は1月からの累計

火災発生 3件(27件)
救急出動 191回(1,363回)
消すまでは 心の警報 ONのまま

交通事故<7月>()内は1月からの累計

人身事故 13件(109件)
負傷者 21人(145人)
死亡者 0人(2人)
自転車も 車と同じ ドライバー

今月の納税 市・県民税(第2期)

納期限 9月2日(月)

残高不足で口座振替・自動払込みができなかった場合の再振り替えは、9月17日(火)です。

☎ 税務課(内線180・181)



防災無線が聞き取りにくい…
→メール配信サービスをご利用
ください(要登録)

電話でも確認できます
テレフォンサービス ☎7713

水道量水器の取り替え

水道課では、計量法に基づく検定期限（8年）が満了となる前に、量水器の取り替えを実施しています。取り替え作業は、市が発行する身分証明書を携帯する水道工事指定店の作業員が行います。皆さんの敷地内での作業となりますので、ご協力をお願いします。

なお、量水器取り替え前後の検針は、通常通り検針員が行います。

実施日程 9月11日(水)～24日(火)

対象地区 肥田町・泉町

対象家屋 対象地区で量水器の検定期限が満了する約700軒

施工業者 ▶肥田町…(有)大野水道工業所 (☎⑤1846)
▶肥田町・泉町…安藤設備 (☎⑤9496)
▶泉町…(有)成高設備 (☎⑤6150)

☎ 水道課 (内線125)

国民健康保険料率が決定しました

平成25年度国民健康保険の保険料率が次の通り決まりました。

市の国民健康保険事業の医療費は、高齢化や医療の高度化に伴って年々増加しています。保険料は1人当たり平均8.9%の上昇となりますが、ご理解をいただきますようお願いします。

■医療保険分

▶所得割…5.77/100 ▶資産割…31.6/100
▶均等割…被保険者1人当たり21,600円
▶平均割…1世帯当たり20,500円

■後期高齢者支援金分

▶所得割…1.92/100 ▶資産割…11.10/100
▶均等割…被保険者1人当たり8,800円
▶平均割…1世帯当たり7,400円

■介護保険分

▶所得割…1.76/100 ▶資産割…11.9/100
▶均等割…被保険者1人当たり8,700円
▶平均割…1世帯当たり5,800円

上記の保険料率で算定された年間保険料から、4～7月の仮算定保険料を差し引いた残りの保険料の納付書（口座振替の場合は、保険料通知書）を加入世帯に送付します。

☎ 市民課保険年金係 (内線132・133)

土岐市生涯学習館の愛称が決定しました

もり 学びの杜パーク 生涯学習館

5月に募集した土岐市生涯学習館の愛称について、市民の皆さんから52点の応募がありました。その中から「覚えやすく親しみやすい」愛称を選んだ結果、泉町在住・50代女性の「学びの杜パーク」に決定しました。これは、生涯学習館および総合公園を含む周辺一帯が学びの場として「文化の薫る杜（パーク）」になることを願って付けられたものです。生涯学習課では、市民の皆さんにより親しみを持って施設を利用してもらえるよう、この愛称を定着させていきたいと考えています。

同館では、さまざまな講座を開催しています。また、9月には「生涯学習館まつり」も開催する予定です。皆さんの多くのご利用をお待ちしています。

ご応募いただいた皆さん、ご協力ありがとうございました。



☎ 生涯学習課 (内線272)

国民健康保険の 日曜窓口・納付相談会

国民健康保険の手続きや納付相談のための窓口を、次の日程で開設します。通常の受付時間内に手続きができない方は、ぜひご利用ください。

日時 9月8日・29日の日曜日
午前8時30分～午後5時

場所 市役所1階・国民健康保険窓口

内容 国民健康保険の加入・脱退などの一般的な手続きおよび保険料の納付相談

☎ 市民課保険年金係 (内線131・132)

中小企業の経営者・勤労者などの皆さんへ 各種融資制度・補助をご利用ください

融資 市では、中小企業の経営安定化や勤労者の生活改善などを目的とした各種融資を行っています。

■小口融資制度

中小企業の経営安定を図るため、信用保証協会の保証を活用した融資制度です。

対 象 市内で1年以上引き続き同一事業所を営む、従業員20人以下の事業所
(商業・サービス業については、5人以下)

融 資 額 1,250万円以内

資金用途 運転資金、軽易な設備資金

返済期間 96カ月以内

利 率 年0.8% (ほかに保証料0.5%~2.2%が必要です)

※既借入などによっては、融資が受けられない場合もあります。

申 市内の銀行・信用金庫の各支店または市役所産業振興課



■勤労者向け住宅資金・生活安定資金融資制度

市内の勤労者の生活改善と福祉向上を図るため、東海労働金庫と提携して行う融資制度です。

対 象 いずれも市内に1年以上居住し、かつ同一事業所に1年以上勤務する満20歳以上の方
(返済期日満了時に満75歳以下の方)

①住宅資金融資制度

内 容 1世帯1物件で、2,000万円以下 (返済は35年以内)

※金融機関から住宅関連の融資を受けている場合は、その状況によって本制度を利用できないことがあります。

②生活安定資金制度

内 容 1世帯200万円以内 (返済は15年以内) ※自家用車取得や教育費など、具体的な計画が必要です。

申・問 東海労働金庫可児支店 (☎0120-602-860)



■土岐市中心市街地等出店資金融資制度

商店街の活性化を図るため、中心市街地などに新たに开店する方へ融資をします。

対 象 中心市街地に新たに店舗や事業所を開設する個人または法人で、事業の内容は小売業、飲食業などで一般の消費者を顧客とするもの ※大規模小売店舗へ出店する場合を除きます。

融 資 額 1事業者500万円以内 (出店資金総額の1/2以内)

※返済は最長7年 (据え置き1年含む) で、年利2% (信用保証付きの場合1.6%)

申 市内の銀行・信用金庫の各支店



補助

■小口融資等信用保証料助成制度

対 象 各小口融資制度 (市小口、県小口、全国小口、中心市街地等出店資金) を利用した方

助 成 額 融資実行の際に支払った信用保証料の全額 (100円未満は切り捨て)

■ベンチャー企業等支援制度

地場産業の新たなビジネスチャンスの創造や、ベンチャー企業の育成を推進する制度です。

対 象 県融資制度 (創業支援資金または産業活性化資金のうち一定の要件に該当するもの) を利用した方

補 助 額 融資額に一定の率を乗じた額。ただし、1事業者当たり200万円を限度とします。

その他…中心市街地などへの新たな出店に関して、家賃補助や店舗を貸し出した方への補助制度があります。

問 産業振興課 (内線236)

9月は健康増進普及月間
健康講座の参加者を募集します

■健康講演会

目の病気にはどんなものがあるのか知っていますか？この講演会をきっかけに、目の健康について考えてみましょう。

日時 9月19日(木) 午後2時～3時30分

場所 保健センター

講演 「ご存じですか？高齢化社会で増加する目の病気」 土岐眼科クリニック院長 勝安彦医師

対象 市民

定員 50人 (先着順)

■歯周病予防教室

歯周病やお口のことをしっかりと理解し、自分に合った予防法を学ぶ教室です。

日時 9月30日(月) 午後1時30分～3時

場所 保健センター

内容 ▷唾液の検査とセルフチェック ▷歯科医師の講話（講師：オレンジ歯科クリニック院長 成瀬晃彦歯科医師）▷簡単ブラッシング指導▷お口の歯垢細菌の観察 ※希望の方には、後日個別のブラッシング指導を行います。

対象 30歳以上の方

定員 20人 (先着順)

■毎日こつこつ「骨づくり教室」

骨粗しょう症についての正しい知識を学び、骨美人を目指しましょう。

日時 ① 9月4日(水) 午後1時～3時30分

② 9月27日(金) 午後1時30分～3時40分

場所 保健センター

内容 ①骨密度の測定、骨の健康度セルフチェック、骨美人おやつを試食

②講話

▷「骨粗しょう症についての基礎知識・日常生活の注意点」

山村医院院長 山村武一医師

▷「骨美人をつくる食生活」

保健センター管理栄養士

対象 30歳～64歳の女性で、2日とも参加できる方

定員 40人 (先着順)

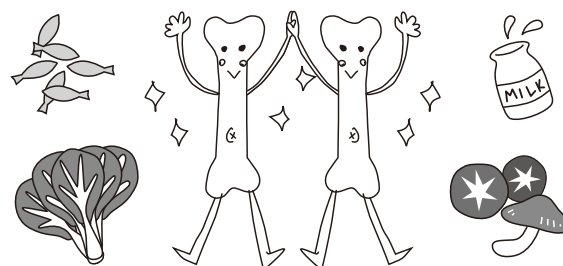

■リズムに合わせてシェイプアップ！ ～始めよう！楽しくメタボ予防～

適切な運動は、生活習慣病の予防・改善やストレス解消に効果があるということをご存じだと思いますが、実際に運動を始めるきっかけがない、どんな運動をしたらよいか分からないという方が多いのではないのでしょうか。

運動を始めるきっかけとして、この教室で楽しく体を動かしませんか。

日程 9月～平成26年2月にわたって月2回、計12回開催。1回のみ参加も可能です。

時間	9月	10月	11月	12月	平成26年 1月	2月
午前10時～ 11時30分	4日 (水)	16日 (水)	11日 (月)	11日 (水)	22日 (水)	17日 (月)
午後1時30分～ 3時	26日 (木)	23日 (水)	7日 (木)	19日 (木)	16日 (木)	27日 (木)



健康体操の様子

場所 保健センター4階・大研修室

対象 40歳～64歳の方

※高血圧、心臓病、糖尿病などで治療中の方や医師により運動を制限されている方はご遠慮ください。

内容 自宅でできる体操、有酸素運動など

講師 健康運動指導士 丹羽恵美氏

定員 25人 (先着順)

持ち物 汗拭きタオル、飲み物、運動のできる服装・靴

〈共通〉申込期限 各開催日の1週間前 申・問 保健センター (☎55) 2010)

情報ひろば

募集

放課後教室の指導員

募集人員 若干名
採用条件 ワード・エクセルの基本的操作のできる、健康で子どもが好きな方
採用期間 9月5日～平成26年3月31日(更新の場合あり)
勤務場所 市内放課後教室(曾木小学校を除く各小学校内)
勤務条件 ▽学校の授業日(平日)の午後1時15分～6時15分 ▽夏・冬・春休み期間中の平日午前7時45分～午後6時15分の間の8時間
報酬 月額11万4千円(手当などの支給はありません)
申 8月28日(水)までに履歴書(JIS規格)を生涯学習課窓口へ提出してください。
採用決定 8月30日(金)に面接の上、採用者を決定します。
問 生涯学習課(内線2772)

第59回市民総合体育大会 カヌー・水泳競技参加者

日時 ▽カヌー 9月1日(日)午後2時開始 ▽水泳 9月15日(日)午前10時開始
場所 ▽カヌー 園戸池(泉町定林寺) ▽水泳 コマスイミング(泉東窯町)
参加資格 市内在住・在勤の方、もしくは市内の小学3年生～高校生
申 各町の体育協会を通して市体育協会(スポーツ振興課内)に申し込みください。
問 スポーツ振興課(内線275)

カヌー教室の参加者

日時 9月1日(日)午前10時～正午(小雨決行)
場所 園戸池(泉町定林寺)
対象 中学生以上の方
定員 10人程度
参加費 千円
持ち物 水着もしくはぬれて

ご案内

地元弁護士による無料法律相談

全ての法律問題に東濃地区の弁護士が無料で相談に応じます(完全予約制)。
日時 8月24日(土)午後1時～3時
場所 中津川駅前にぎわいプラザ6階
申・問 土岐法律事務所・安井弁護士(☎⑤1775)

手話入門講座

土岐手話サークル竹の子では、手話入門講座を開催します。
期日 9月19日～11月28日の木曜日(全10回)
時間 午後7時30分～9時

もよい服・靴 ※眼鏡の方は眼鏡留め
申 電話またはFAXで住所氏名、年齢をお知らせください。
申・問 市カヌー協会・櫻井さん(☎⑤0369・FAX⑤0489 ※午後6時以降)

ぎふ東濃アートチーム スタンプラリー&絵がみコンテスト

地域の魅力を発信するとともに東濃の良さを再認識するためのスタンプラリーと絵手紙コンテストを実施します。
■スタンプラリー
 スタンプラリーに参加している美術館・博物館に入館、または道の駅で商品を購入するとスタンプを押してもらえます。スタンプの数によって、入館料の割引や記念品がもらえる特典があります(記念品は数に限りがあります)。
 スタンプラリーの用紙は、参加施設または協賛施設の窓口で入手してください。
参加施設 東濃地域の美術館・博物館、道の駅など60施設
実施期限 平成26年1月31日
■絵がみコンテスト
テーマ ▽中学生以下 〃お

場所 セラトピア土岐
対象 中学生以上の方
受講料 1200円(テキストト代)
申込期限 9月17日(火)
申・問 土岐手話サークル竹の子・林さん(☎⑤8715)

気に入りの東濃」東濃地域に関する楽しかったことや祭り、風景や思い出など ▽高校生以上 〃「東濃のじまん」ふるさとの自慢や外から見た東濃地域の魅力など
応募規定 ①用紙は、はがきサイズを使用 ②描画材料は自由 ③本人の作品で未発表のもの(何通でも応募可)
 ※作品は返却しません。

申 作品の裏に住所、氏名、年齢(学年)、職業(学校名)、電話番号を記入の上、10月31日(木)までに、東濃西部総合庁舎内東濃振興局振興課「絵がみコンテスト」係(〒507-18708 多治見市上野町5-168-1)まで郵送または持参してください。
入賞者の発表 平成26年1月(予定)

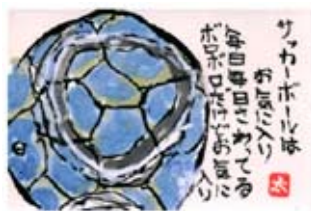

昨年の最優秀作品

問 東濃振興局振興課(☎⑤1111・内線207)

大学通信教育合同入学
説明会

私立大学・大学院・短期大学の通信教育の講義内容や学習方法などについての説明会が開催されます。

日時 8月25日(日)午前11時～午後4時

場所 愛知県産業労働センター(名古屋市中村区名駅)

対象 一般の方および高校生参加費 無料 ※申込不要

問 (公財)私立大学通信教育協会 (☎03-3818-3870)

若年者・非正規雇用労働者のキャリアアップを支援する助成金など

厚生労働省では、若年者・非正規雇用労働者の雇用対策を行っている事業主に対して助成金などを交付しています。

①若者チャレンジ奨励金 35歳未満の非正規雇用労働者を雇い入れ、正社員として雇用することを前提に、自社内で実習と座学を組み合わせた訓練を実施する事業主が対象

②非正規雇用労働者育成支援奨励金 健康、環境、農林業分野の事業主が、一般職業訓

練または有期実習型訓練を実施した場合の訓練に係る賃金および経費相当分を支給 ※予算額に達した時点で終了

③キャリアアップ助成金 非正規雇用労働者に対して、人材育成を含む包括的なキャリアアップに向けた取り組みを実施した場合に係る賃金および経費の一部を助成

自動車事故被害者家庭
援護制度

交通遺児等育成資金貸付

父・母が自動車事故で亡くなったたり重度の後遺障害が残ったりした場合に、一定の条件に該当するご家庭の赤ちゃんから中学生までのお子さんを対象に、無利子で育成資金をお貸しします。

貸付金 ▼一時金 15万5千円 ▼月額 2万円 ▼小・中学校入学時支度金 4万4千円

返還方法 中学校卒業後、1年を経過してから20年以内に返還(割賦返済)してください。ただし、高等学校や大学

などへの進学者は在学期間中の返還が猶予されます。卒業後6カ月を経過してから返還を開始してください。

介護料の支給

自動車事故により、脳や脊髄、胸腹部臓器に損傷を受け重度の後遺障害を持つこととなり、日常生活において「常時」または「随時」介護が必要となった方に、介護料の支給制度があります。

事故日から年数が経つていたり自損事故であったりしても、自動車事故で、一定の条件を満たしていれば支給対象となります。

支給額 介護に要する費用の負担に応じて、月額2万9290円～13万6880円(介護を要する後遺障害の等級によって異なります)

申・問 独立行政法人自動車事故対策機構岐阜支所 (☎058-263-15128)

検察審査会

検察審査会は、選挙権を有する一般国民の中からくじで選ばれた11人で構成されており、事件を裁判にかけなかったことが正しかったかどうかを審査しています。

交通事故や詐欺などの犯罪被害に遭って警察や検察庁に訴えたけれど、その事件を裁判にかけてくれない、といったことに不満をお持ちの方は、検察審査会にご相談ください。相談や申し立ての費用は無料で、秘密は固く守られます。

検察審査員に選ばれた際は、国民の代表として、ご協力をお願いします。

問 多治見検察審査会事務局 (☎08042)

善意

次の方からご寄付をいただきました。ありがとうございました。

■下石町自然を守る会様から下石小学校に ユズ、ミカン、ヒラトツツジなど植樹用の木27本(計4万円相当)

■加藤わか彥様から駄知公民館に 子ども向けアニメDVD17枚(計3万5千円相当)

■昭和47年度子丑厄年会様から肥田小学校附属幼稚園に滑り台(5万円相当)

駄知公民館に
トレッドミル2台を設置しました

トレッドミルとは、室内でランニングやウォーキングを行うための健康器具です。

このたび、独立行政法人日本スポーツ振興センターの助成を受けて、駄知体育館トレーニングジムにトレッドミル2台を設置しました。みなさんぜひご利用ください。

スポーツ振興くじtoto・BIGの収益は、日本のスポーツ振興に役立てられています。



問 駄知公民館 (☎992870)

新刊案内



「くすのきだんちの
なつやすみ」
武鹿悦子／作
末崎茂樹／絵



「庭にたねをまこう！」
ジョン・G・ロビンソン／文・絵

カッパ・ブックスの時代 ----- 新海均
真実の近現代史 ----- 田原総一郎
劇場型デモクラシーの超克 ----- 藤井裕久／他
季節七十二で候。 ----- 太田垣晴子

そらみみ植物園 ----- 西畠清順
大泉エッセイ-僕が綴った16年- ----- 大泉洋
図書室のキリギリス ----- 竹内真
ブラックアウト オール・クリア1&2 -- コニー・ウィリス

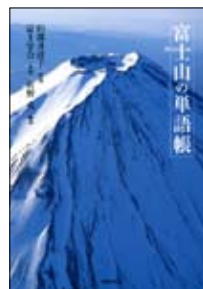

「富士山」

富士山ブームが止まりません。平成17年に20万人だった登山者が、平成20年には30万人を越し、それ以降も増加傾向にあります。今年はさらに世界文化遺産登録で盛り上がり、関連図書も数多く出版されています。

富士山の自然、人文・社会、芸術・文化を研究する日本学術会議協力研究団体の富士学会の企画による『富士山の単語帳』。火山、動植物、信仰、芸術、文学、伝説、観光、防災などあらゆる角度から富士山にまつわる言葉を集め、美しい写真とともに分かりやすく解説しています。見て読んで楽しめる、富士山を総合的かつ多角的に捉えることができます。

伊藤フミヒロ『富士山ハイキング案内』。忘れられた古道、噴火口の探訪、美しい樹海の森、歴史を秘めた峠道……。雑誌『山と溪谷』の元編集長である著者が、知られざる山道から人気のスタンダードコースまで、富士山ハイキングを案内しています。夏季の登頂プランもご紹介。登らなくても見るだけでいいという人には、佐古清隆『富士山の見える山ベストコース45』がお薦めです。富士山を望む各地の名山を「富士山周辺」「丹沢・箱根」などの山域ごとにガイドします。見開き2ページで山頂の様子と展望、富士展望と撮影ガイド、そして地図とコースガイドがコンパクトにまとめられています。巻末には「富士山展望写真267山」を収録しています。

9月の休館日

2日(月)、9日(月)、24日(火)～27日(金)、30日(月)

開館時間

火～金曜日 午前10時～午後7時
土・日曜日、祝日 午前10時～午後5時
図書館は無料でご利用いただけます。

お知らせ

▷蔵書点検のため、9月24日(火)～27日(金)は臨時休館としますので、ご了承ください。

▷来年3月の日曜日に開催予定の「第2回 読み聞かせフェスティバル」の運営サポーターを募集します。絵本や紙芝居の読み手や、裏方でのお手伝いなどのフェスティバル運営に興味のある方は、9月20日(金)までに図書館へ申し込みください。

台風への備え

間もなく台風の多い時期がやってきます。台風は毎年のように日本へ襲来し、そのうちいくつかは甚大な被害をもたらします。しかし、台風に「備える」ことで被害を未然に防いだり軽減したりすることは可能です。気象情報を利用して早めに情報をキャッチし、台風が接近する前に対策を取ってください。

「台風接近」の情報を得た場合は、台風への備えを再確認してください。

【家の外では】

- ▽風で飛ばされそうな物は固定しておく。物干し竿は下ろしておく。
- ▽側溝や集水ますは掃除して水の流れを良くしておく。ただし、強い雨が降る中で外出して確認したり、作業したりしないこと。
- ▽庭木に支柱を立てる。塀の補強などをしておく。

▽テレビアンテナは支柱などを確認し、倒れそうなら補強しておく。

【家の中では】

- ▽雨戸を閉めるなど、外からの飛来物の飛び込みに備えておく。
- ▽学校や公民館など、避難場所として指定されている場所への避難経路を確認しておく。
- ▽次のような非常用品をまとめて持ち出し袋などに入れておく。

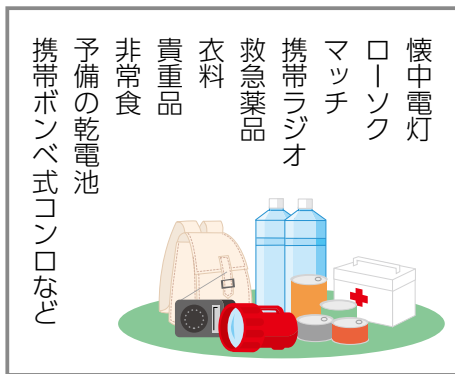

消費生活のお話

子どもの結婚は親の義務？

（事例）

自宅に「未婚の家族はいませんか？」と電話があったため、子どもが未婚であることを話した。「子どもを結婚させるのは親の義務ですよ」と説得され、子どものために結婚紹介サービスを契約した。本人にはその気が無く、利用しないので解約したい。

結婚紹介サービスはクーリング・オフ制度が適用され、書面を交付された日から8日以内であれば無条件で解約できます。また、クーリング・オフ期間が過ぎても「中途解約権」があるので、解約理由にかかわらず途中で解約することができます。

事業者は、親の「子どもに早く結婚してほしい」という気持ちに付け込んで勧誘してきます。しかし、結婚するのは本人です。親が契約してしまうのはやめましょう。

少しでも不安になったら、消費生活相談窓口にご相談ください。



消費生活相談窓口
月～金曜日・午前9時～午後4時
巡回相談≫ 毎週木曜日・午前10時～午後4時
※予約優先



つまぎ子育て支援センター ☎5377(つまぎ保育園内)・みつば子育て支援センター ☎0337(みつば保育園内)

子育てアドバイス

地震や台風に備えて

地震や台風、洪水などの災害はいつ起こるか分かりません。いざという時に慌てないように、備えておくといち赤ちゃん用防災グッズを紹介します。

- ▷紙おむつ(3日分)、おしり拭き
- ▷粉ミルク(3日分)、哺乳瓶
- ▷水(飲料用・ミルク用)
- ▷ベビーフード、離乳食用スプーン、おやつ
- ▷着替え(3日分)、タオル、靴
- ▷おもちゃ
- ▷母子健康手帳、健康保険証
- ▷抱っこひもなど



その他、大人用持ち出しグッズの用意や家具の転倒・落下防止、消火の備え、避難場所、連絡方法などの点検・確認をしておきましょう。

年齢別サロン (午前10時30分～11時30分)

年齢、発育に合わせたリズム体操、絵本読み聞かせ、触れ合い遊びなど

遊びのひろば (午前9時～午後2時) 🌸0～3歳児 🐻0歳児

親子で自由に遊ぶ、参加者と育児についての情報交換など

出前サロン (午前10時30分～11時30分) 担当者が保育園や公民館へ出向きサロンを開きます

つまぎ子育て支援センター

月	火	水	木	金
2 🌸	3 0歳児 サロンA	4 🌸	5 0歳児 サロンB	6 救急救命 講習
9 🌸	10 1歳児 サロンA	11 🐻	12 1歳児 サロンB	13 🌸
16 敬老の日 お休み	17 2・3歳児 サロンA	18 🌸	19 2・3歳児 サロンB	20 下石公民館 サロン
23 秋分の日 お休み	24 🌸	25 🐻	26 🌸	27 🌸
30 🌸				

みつば子育て支援センター

月	火	水	木	金
2 🌸	3 0歳児 サロン	4 🐻	5 🌸	6 救急救命 講習
9 🌸	10 1歳児 サロン	11 🌸	12 🌸	13 土岐津公民館 サロン
16 敬老の日 お休み	17 2・3歳児 サロン	18 🐻	19 🌸	20 🌸
23 秋分の日 お休み	24 🌸	25 出張のため お休み	26 🌸	27 園行事のため お休み
30 🌸				

講座案内

「救急救命講習」 いざという時のために！

- 日 時 9月6日(金)午前10時開始 (9時50分までにお越しください)
- 場 所 北消防署 (肥田浅野笠神町)
- 内 容 乳幼児の事故と応急処置、心肺蘇生法、AEDの使い方などを学びます。
- 定 員 20人 (託児あり)
- 申し込み 各センターに来所の際、申し込んでください。

7月の食育講座の様子



母子健康手帳交付

対 象 妊婦さん
 受付日時 毎週木曜日 午前9時～11時30分
 場 所 保健センター

ママとベビーのリフレッシュ教室

対 象 生後満1カ月～4カ月の赤ちゃんと母親
 日 時 9月12日(木) 午後1時15分～3時30分
 場 所 保健センター
 定 員 15組(先着順)
 持 ち 物 バスタオル、タオル、母子健康手帳、赤ちゃんの水分補給のお茶など
 締 切 9月10日(火)

4か月児健診

対 象 ①平成25年4月16日～30日生まれ
 ②平成25年5月1日～15日生まれ
 期 日 ①9月10日(火) ②9月17日(火)
 受付時間 午後0時45分～1時
 場 所 保健センター
 持 ち 物 母子健康手帳、問診票

1歳6か月児健診

対 象 平成24年2月生まれ ※該当児には、問診票を郵送する際に健診日を通知
 期 日 9月11日(水)・13日(金)
 受付時間 午後0時45分～1時
 場 所 保健センター

3歳児健診

対 象 平成22年8月生まれ ※該当児には、視聴覚検査票を郵送する際に健診日を通知
 期 日 9月20日(金)・24日(火)
 受付時間 午後0時45分～1時
 場 所 保健センター

2歳児歯科健診

対 象 平成23年8月生まれ
 ※該当児には、健診日を通知
 期 日 9月3日(火)・9日(月)
 受付時間 午後0時45分～1時
 場 所 保健センター

持 ち 物 母子健康手帳、問診票(1歳6か月児健診と3歳児健診のみ必要)、歯ブラシ(2歳児歯科健診のみ必要)、お子さんの尿(3歳児健診のみ必要)
 ※ご希望によりフッ化物塗布を行います(料金500円)。

成人歯科健診

対 象 市民 ※予約制
 日 時 9月7日(土) 午後1時15分～2時30分
 場 所 保健センター
 内 容 歯科健診、相談、歯磨き指導
 締 切 9月5日(木)

プレママクラス

対 象 妊婦さん
 期 日 ▷1科=9月12日(木) ▷2科=9月19日(木)
 受付時間 午後1時～4時
 場 所 保健センター
 定 員 各20人
 持 ち 物 ▷1科=母子健康手帳、使用中の歯ブラシ
 ▷2科=母子健康手帳、動きやすい服装
 締 切 各開催日の1週間前

フッ化物塗布

対 象 平成21年8月生まれ、平成22年2月生まれ、平成23年2月生まれ
 期 日 9月13日(金)
 受付時間 午前9時30分～10時30分
 場 所 保健センター
 持 ち 物 母子健康手帳、歯ブラシ、汚れてもよいタオル
 料 金 500円

B C G予防接種(集団接種)

対 象 ①平成25年3月16日～31日生まれ
 ②平成25年4月1日～15日生まれ
 期 日 ①9月6日(金)
 ②9月25日(水)
 受付時間 午後1時30分～50分
 場 所 保健センター
 持 ち 物 母子健康手帳、予診票
 ※1歳未満でB C Gワクチンを接種していないお子さんも含みます。標準的な接種期間は、生後5カ月以上8カ月未満です。
 ※接種前には、市が配布した「予防接種と子どもの健康」をお読みください。

献血

対 象 16歳以上69歳以下の方 ※献血方法により、年齢・体重で献血基準が変わります。
 期 日 9月2日(月)
 受付時間 ①午前10時～午後1時
 ②午後2時30分～4時30分
 場 所 ①土岐市役所
 ②三起屋
 持 ち 物 献血カードまたは手帳

休日急病診療所

診 療 科 内科・小児科
 場 所 駄知町1272-5(駄知診療所併設☎☎1500)
 ※急病の際の医院照会は、救急病院案内(☎☎3799)へ。

●現在お薬を飲んでいる方は、その名前や効果などを記入した用紙(お薬手帳など)を忘れずにお持ちください。

9月の診療日 1日(日)・8日(日)・15日(日)・16日(月・祝)
 ・22日(日)・23日(月・祝)・29日(日)
 受 付 時 間 午前9時～11時30分、午後1時～5時30分

古瀬戸系陶器



灰釉製品（下石西山2号窯跡出土）

本紙7月15日号では、無釉（釉薬を施していない）の山茶碗を紹介しました。山茶碗は、鎌倉時代から室町時代にかけて東濃窯での主力製品でしたが、一部の窯では施釉（釉薬を施した）陶器も焼かれていたことが近年分かってきました。13世紀の山茶碗を焼成した窯洞1号窯や下石西山2号窯から

出土した四耳壺・水注・瓶子・洗（洗面）などの製品に、灰釉がハケ塗りされていたのです。これらの施釉陶器は「古瀬戸系陶器」と呼ばれるもので、瀬戸窯の影響を受けて作られたと考えられており、中国や朝鮮の陶磁器や金属器の器形をモデルとしています。しかし、こうした施釉陶器が東濃窯で焼成されるのは稀でした。施釉陶器は、当時政治の中心地であった鎌倉（神奈川県）の遺跡から大量に出土しています。それらは日常生活器としてではなくステータスシンボルとして、武家の座敷飾りなどに用いられたといわれています。東濃窯において本格的な施釉陶器生産が再開されるのは、15世紀の「古瀬戸系施釉陶器」と呼ばれるやきものの登場を待たねばなりません。

プラザイベントガイド

文化プラザ ☎ 5711

好評発売中！

由紀さおり&安田祥子ファミリーコンサート
～うたが咲いています～

“これからを生きる子どもたちに、
美しい日本の歌を伝えたい”



日時 9月21日(土)
17:30開演
場所 サンホール
入場料 〈全席指定〉
▷一般 3,000円(当日3,500円)
▷高校生以下 1,000円(当日1,500円)
ゲスト 土岐少年少女合唱団
※3歳未満のお子様のご入場は
ご遠慮ください。

残席わずか！

AI「MORIAGARO」TOUR

ニューアルバム「MORIAGARO」を引っ提げ
全国ツアーを開催するAIが土岐市に！



日時 11月23日(土・祝) 18:00開演
場所 サンホール
入場料 一般 6,300円 〈全席指定〉
※4歳以上のお子様から入場券が必要です。

[文化プラザ] 窓口販売・電話予約/9:00~20:30

[チケットぴあ] ☎0570-02-9999

Pコード: 202-334(由紀・安田) 204-808(AI) 詳細は<http://t.pia.jp/>まで