

広報

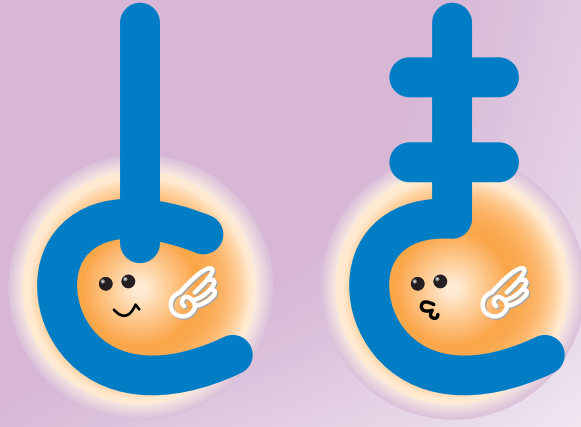

2007
1.1
vol.1397



三国山々頂にて

賀正

迎春

あけましておめでとうございませう。

本年も「広報とき」をよろしくお願ひします。

新しい年を迎え、「今年も、ぜひこんなことに挑戦してみよう」と心に誓った方も多いことでしょう。

今年一年が、皆さんにとって

良い年となりますように。



土岐津公民館の完成予想図

2007年
年頭所感

新しい「土岐の時代」を!!

土岐市長 塚本保夫



あけましておめでとうございませう。

依然として、厳しい経済情勢の中での越年でありましたが、皆さまには新しい気持ちで新年を、お迎えのことと拝察いたしております。

本市ではここ数年、国の直轄事業などで約1千億円の公共投資が実施され、安全・安心と交通の利便性が飛躍的に向上いたしました。

これもひとえに、市民各位ならびに関係各機関の温かいご理解と積極的なご協力のたまものと、深い敬意と感謝の誠をささげるものであります。

具体的には、土岐川の抜本的な治水対策としての河川改修事業や直轄砂防事業などによる安全・安心の確実な前進と、東海環状自動車道の東回りルートの開通により、利便性が大きく向上いたしました。

土岐プレミアム・アウトレットの進出により、年間4百数十万人の来客が見込まれ、どんぶり会館と志野・織部の2つの道の駅は、どちらも好評で、合わせて年間百数十万人の来客でにぎわっており、濃南地域活性化の拠点でありますパーデンパークSOGIも、予想を越える年間30万人余の来客が見込まれ、うれしい悲鳴であります。

飛躍的に高まります交流人口の増加は、

新しい時代に大変重要な意味を持つものであり、団塊世代の退職による活力ある高齢社会の出現は、国内観光を新たな産業基盤とする大きな経済効果が期待でき、そこに新しい大きなビジネスチャンスが生まれま

す。これをどう活かすかにつきましては、市民の知恵と努力が必要であります。

今から約4百年前、突如として花開いた志野や織部に代表される美濃桃山陶は、わが国の陶芸史に、さんぜんと輝き、東洋ルネサンスの精華ともたたえられ、私たちが胸を張って誇れる文化遺産であり、その原点こそ、国指定史跡「元屋敷陶器窯跡」であります。

これは、世界陶芸史上でも画期的なものとして「世界文化遺産」への暫定登録を要望しております。

また、陶産地として「陶彫のある街づくり」を目指し、日本現代陶彫展とユーモア陶彫展を積極的に展開し、陶彫という新しいジャンルを確立しつつ、市内各地に優秀作品を飾ってまいりました。さらに近年、世界各地での国際陶芸展で、陶彫的作品がグランプリを受賞されるのが多いことにか

んがみ、陶彫の原点ともいえる、本市への関心が高まるよう願ってやみません。

さて、冒頭で安全・安心と交通の利便性の向上について申し上げましたが、本年は、その成果が具体的に進展し、土岐市の新しい発展のスタートの年になると存じます。

具体的には、優良大企業の進出が決定するものと確信いたしますとともに、若い世代に魅力のある地域づくりのため、複数の

スクリーンを擁するシネコン、ゲームセンターや温浴施設からなるアミューズメントセンターの進出も大いに期待できるものと存じます。

最後に、21世紀中に無くなるもの!!それは石油であり、石油頼りの近代的な生活は、このままではいずれ破たんするでありましよう。

私は、その救世主は、クリーンな核融合

発電であろうと存じます。

本市に立地しております自然科学研究機構・核融合科学研究所は、現在、世界最高水準の研究成果を誇っております。今後ますます世界の注目を集められると存じます。

年頭に当たり、所感の一端を述べ、市民各位から賜りました永年のご厚情に深く感謝を申し上げます。皆さまのご健勝とご清福をお祈り申し上げる次第であります。

2007年
年頭所感

求められる意識改革

土岐市議会 議長 三輪 洋二



あけましておめでとうございます。

市民の皆さまには、心新たに新春をお迎えることと存じます。

いま、わが国の景気は「いざなぎを超えた」などと報道されておりますが、所得面から家計への波及が少なく、個人消費は伸びておらず、先行きの不透明感が増しております。

従って、地場産業にもますます不況感が深まっており、土岐市の財政も厳しさが続き、平成9年度をピークに市税収入は、大きく落ち込んできています。さらに、高齢化も進んで、今年のうちには、土岐市の人口の4人に1人が65歳以上になると予測されます。

このように地域格差が拡大するなか、土岐市議会としては、合併の破たんから今日に至るまで、さまざまな議会改革を真剣に進めてきました。例えば、議長専用運転手の廃止、議員定数の削減などです。これらは、他の市議会には負けない改革であったと自信をもって申し上げたいと存じます。

時代はいま、大きく激しく変ぼうしています。私も、いつまでも旧態依然としたものの考え方は通用しないという認識を持たなければなりません。

このことは例えば、いじめなどに見られる教育や、産業・街づくり、福祉・医療に係る問題など国や地方の政治、人々の生き方や日常生活、あらゆる場面においてい

ることで、今こそ現実を見据えた思考、意識の改革が求められるのではないのでしょうか。さて、昨年の9月議会において、塚本市長が今限りで引退する旨を表明されました。土岐市政進展のため、長きにわたりご尽力いただいた塚本市長のご労苦と数多の功績に対し、深甚なる敬意と感謝を申し上げます。次第であります。

今年には統一地方選挙の年です。加えて参議院議員の選挙もあります。小泉劇場が幕を閉じ、安倍政権が誕生しましたが国がどう変わるのか、裏金問題で県政はどのよう刷新されるのか、そして、土岐市政を誰に託すのか。どうぞ棄権のないよう、投票という権利を行使していただきたくお願い申し上げます。

本年が市民の皆さまにとって良い年でありましよう、心からお祈り申し上げます。年頭のご挨拶といたします。

1 毎日欠かさずやっていること、心掛けてしていることは何ですか。

2 今、熱中していることは何ですか。

3 今年、ぜひ挑戦してみたいことは何ですか。



亥



小栗 利子さん
(下石町)35歳



1 帰宅したら手洗い・うがいをすること

病気予防のためにと、子供と一緒にやり始めたのがきっかけで、今では習慣になり、帰宅すると真っ先に手洗い・うがいをします。自分のため、家族のためにこれからも続けたいと思います。

2 パズル

もうすぐ6歳になる長男と、2歳になったばかりの二男の子育てに日々追われています。そんな毎日の中での楽しみは、子供たちが寝た後のパズル。集中してやると、育児のイライラや悩み事がひととき忘れられ、いい気分転換になります。

3 テニス・ガラス工芸

独身のころに少しテニススクールに通っていましたが、結婚を機にやめました。昨年、甥がテニス部に入部し、テニスの話をしているうちにやりたくなったので、運動不足解消のためにも始めたいと思います。

また、以前から吹きガラスやとんぼ玉に興味があり、今年は、ぜひ挑戦してみたいと思います。あとはやっぱりダイエットかなあ……。



畑中 陽佑さん
(泉町)23歳



1 手洗い・うがい

私は今、大学在学中に取得したホームヘルパーの資格を生かし、可児市にある特別養護老人ホームで、介護の仕事をしています。

お年寄りの皆さんは、抵抗力が低下していて、病気に掛かりやすいため、私自身の体調管理として、手洗い・うがいを欠かさず行っています。

2 映画鑑賞

もともと映画が大好きで、特に最近、最新映画を見る事が多くなっています。

3 ゴルフ

テレビで見たり、打ちっ放しへ行ったりと、ゴルフに興味が出てきたので、ぜひ今年は、コースデビューしてみたいと思っています。

今年、

年男年女になられる

皆さんに聞きました。



林 勝康さん

(鶴里町)47歳

1. 早起き

愛犬(マロン)との散歩が毎日の日課です。なるべく早起きするように心掛けています。

2. 仕事

世間では、景気が回復したとか息の長い成長期に入ったとか聞かれますが、実際のところは、非常に厳しい状況にあると思います。特に東濃地域では、それが顕著ではないでしょうか。48歳は働き盛り、家族のために仕事に熱中するのみ。

3. 絵画

会社の大先輩が毎年セラトピアで、クラブ絵画展を行っています。油絵の経験が少々あるのでぜひ、余暇をつくって絵画にチャレンジ。



鈴木 恵子さん

(駄知町)59歳

1. 体重を増やさないこと

健康を維持するために毎日の食事に気を配り、体重を増やさないように心掛けています。

2. ゴルフ

夢中で走ってきた人生も第4コーナーを過ぎ、子供もそれぞれに独立し、自分の時間に余裕が出て来たので、週一回位のゴルフを楽しんでいます。

3. ベストスコアの更新

今年還暦を迎えますが、これからは、一日一日を今まで以上に大切に 4回目の成人式が無事迎えられるよう、自分や家族の健康に気を配りながら、趣味のゴルフで、今までのベストスコアの更新に挑戦し、ホールインワンを夢見ております。



平成18年 第5回市議会定例会

平成18年第5回市議会定例会は、11月30日に開会し、平成18年度土岐市一般会計補正予算などの議案を議決し、12月22日に閉会しました。
今議会で議決された議案は、次の通りです。

予算関係

- 平成18年度土岐市一般会計補正予算
- 同下水道事業特別会計補正予算
- 同国民健康保険特別会計補正予算
- 同介護保険特別会計補正予算

条例関係

- 土岐市副市長定数条例
- 地方自治法の一部を改正する法律の公布に伴う関係条例の整理に関する条例
- 土岐市職員定数条例の一部改正
- 土岐市職員の勤務時間、休暇等に関する条例の一部改正

土岐市懇の家設置及び管理に関する条例の一部改正

土岐市企業立地促進条例
土岐市消防賞じゅつ金及び殉職者特別賞じゅつ金条例の一部改正

その他

- 土岐市消防団員等公務災害補償条例の一部改正
- 東濃西部広域行政事務組合規約の変更
- 土岐川防災ダム一部事務組合規約の変更
- 土岐市及び瑞浪市休日急病診療所組合規約の変更
- 岐阜県後期高齢者医療広域連合の設置
- 土岐市功労章の授与
- 損害賠償の額を定め、和解すること

人事案件

人権擁護委員の候補者の推薦につき意見を求めること

決算認定

- 平成17年度土岐市病院事業会計決算の認定
- 同下水道事業会計決算の認定

議員提出

決算特別委員会の設置

継続審査

土岐市立幼稚園条例の一部改正

改正
土岐市廃棄物の処理及び清掃に関する条例の一部改正

付託案件

平成17年度土岐市一般会計決算の認定
同曾木地区市有林管理特別会計決算の認定

同下水道事業特別会計決算の認定

同交通災害共済特別会計決算の認定

同国民健康保険特別会計決算の認定

同自動車駐車場事業特別会計決算の認定

同老人保健特別会計決算の認定

同介護保険特別会計決算の認定

同農業集落排水事業特別会計決算の認定

玉樹成三さん(下石町)に土岐市功労章を授与

平成18年第5回土岐市議会定例会で、玉樹成三さん(下石町)に、土岐市功労章が授与されました。

玉樹成三さん(74歳)は、多年にわたり陶磁器業界団体の要職を歴任され、業界組織の強化・育成に努められるとともに、業界の振興発展に大きく貢献されています。





第45回

土岐市一周駅伝大会

参加チームを募集

2月18日(日) 午前10時
スタート

市と市教育委員会では、2月18日に開催する「第45回土岐市一周駅伝大会」の参加チームを募集しています。

駅前通りをスタート地点に、ゴールの市役所を目指して、土岐市を一周する伝統の大会です。

今回も、多数のご参加をお待ちしています。

日時

2月18日(日) 午前10時スタート(雨天決行)

開会式 午前9時15分から
文化プラザ・ルナホールで開催

閉会式 競技終了後同ホールで開催

競技種別・資格

一般の部 市内在住者で編成(高校生以上、女性混合も可)

高校の部 市内の高校単位または、市内在住者の市外高校単位で編成

事業所の部 市内の同一事業所に勤務する方で編成

中学の部 市内の同一中学校単位で編成

女子の部 市内の高校・中

学校単位または、市内在住・在勤の女子で編成(高校生以上の参加も可)

これ以外のチームはオープン参加となります。

チーム編成

監督1人・選手10人(8区間)

参加費

一般および事業所の部は、1チーム4千円、高校・中学および女子の部は、1チーム3千円

申し込み

1月23日(火)(必着)までに、参加費を添えてスポーツ振興課へお申し込みください。

詳しくは、スポーツ振興課(内線277)へどうぞ。

償却資産の申告は 1月31日(水)までにお願ひします

平成19年1月1日現在、市内に償却資産を所有している方は、申告が必要となります。申告期限は1月31日(水)ですが、お早めにお願ひします。税務課資産税係へ郵送または、直接提出してください。

償却資産の要件と範囲

土地・家屋以外の事業用資産のうち、税務会計上、減価償却の対象となる有形固定資産が償却資産です。ただし、自動車税・軽自動車税の対象となる資産、営業権・特許権などの無形固定資産を除きます。

償却資産とは

法人や個人で事業を営む方が、事業のために使用している構築物(看板、舗装など)、機械・装置、運搬具、備品などの資産を指します。

申告方法

前年度も申告をされた方は、増減資産の申告を、新規で申告される方は、全資産の申告を所定の用紙で提出してください。

詳しくは、税務課資産税係(内線176~179)へどうぞ。

児童課からの「お知らせ」

内線 162・163

《面接日程表》

面接日	時間	会場
1月15日(月)	9:30~11:30	曾木保育園(☎523070)
	13:30~16:00	つるさと保育園(☎522101)
1月16日(火)	9:30~11:30	下石保育園(☎576858)
	13:30~16:00	山神保育園※(☎572516)
1月17日(水)	9:30~16:00	つまぎ保育園(☎572514)
1月18日(木)	9:30~11:30	みなみ保育園(☎592880)
	13:30~16:00	あま池保育園(☎593037)
1月19日(金)	9:30~11:30	いずみ保育園(☎547752)
	13:30~16:00	みつば保育園(☎553777)
1月22日(月)	9:30~11:30	土岐津保育園(☎556805)
	13:30~16:00	延命保育園(☎552263)
1月23日(火)	9:30~16:00	花園保育園(☎554021)
1月24日(水)	9:30~16:00	ひだ保育園(☎545629)
1月25日(木)	9:30~16:00	久尻保育園(☎555202)

※山神保育園の受付(面接)会場は、下石保育園となります。

保育園入園申し込みの受け付け(面接)

1月15日(月)から25日(木)まで 各保育園で

平成19年度(平成19年4月)から)に保育園の入園を希望される方を対象に、左表の日程で、入園申し込みの受け付け(面接)を行いますので、申込書と必要書類をお持ちの上、お子さん同伴でご来園ください。

なお、申込書などは、以前に入園希望調査票を提出していただいた方に、事前にお送りしてありますが、入園希望調査票を提出されていない方や、提出されても申込書が届いていない方は、児童課または各保育園にお尋ねください。

母子・寡婦家庭などに
進学・就職資金などを貸し出します

対象

19年度に、進学・就職のお

子さんを持つ母子・寡婦家庭

の母親や重度障害の夫を持つ

方などのうち、経済的理由で

進学・就職させることに困っ

ている方

申込期限

就職支度・就学支度 1月

下旬

修学 随時(ただし、3月

中旬以降の申し込みは、貸

付金額が減額となります。)

貸付金の初回交付予定日

申し込みをされた月の翌々

月の下旬

その他

貸し付けには、連帯保証人

が必要となるなどの条件や

審査があります。

母子および寡婦の方を対象

とした貸付制度には、他に

事業開始・事業継続・医療

介護・技能習得・生活・転

宅・住宅・結婚・特別児童

扶養に対する貸付金があり

ます。

修学資金貸付限度額(月額)一覧表

単位:円

学年別		1年	2年	3年	4年	5年
高等学校 専修学校 (高等課程)	国公立	自宅通学のとき	18,000	18,000	18,000	
	私立	自宅通学のとき	23,000	23,000	23,000	
高等 専門学校	国公立	自宅通学のとき	30,000	30,000	30,000	
	私立	自宅通学のとき	35,000	35,000	35,000	
短期大学 専修学校 (専門課程)	国公立	自宅通学のとき	21,000	21,000	21,000	44,000
	私立	自宅通学のとき	22,500	22,500	22,500	50,000
大学	国公立	自宅通学のとき	32,000	32,000	32,000	52,000
	私立	自宅通学のとき	35,000	35,000	35,000	59,000
専修学校 (一般課程)	国公立	自宅通学のとき	45,000	45,000		
	私立	自宅通学のとき	51,000	51,000		
大学	国公立	自宅通学のとき	53,000	53,000		
	私立	自宅通学のとき	60,000	60,000		
大学	国公立	自宅通学のとき	45,000	45,000	44,000	44,000
	私立	自宅通学のとき	51,000	51,000	50,000	50,000
大学	国公立	自宅通学のとき	54,000	54,000	53,000	53,000
	私立	自宅通学のとき	64,000	64,000	63,000	63,000
専修学校 (一般課程)		29,000	29,000			

詳しくは、児童課へごとき。

睡眠時間

年末・年始のこの時期、子どもたちも遅くまで起きていることを許され、一家で不規則な生活になっている家庭も多いと思います。

「第4回21世紀出生児縦断調査」において、調査対象である3歳6カ月の子たちは、1年前で午後10時以降に寝る割合が43・8%でしたが、今回は37%に減りました。これは、対象児のほぼ半数が保育園・幼稚園の年少の入園年齢に達した影響があると考えられます。登園時刻が決まったことで逆算的に朝食・起床・就寝時刻が早くなったのでしょう。

一方、この10時以降に寝る子の割合は、全体では減ったものの、母の労働時間別で見ると、母親が長時間労働になるほど、就寝時間が遅い子の割合は高くなります。(下図)しかし、この関係性は、父の場合は当てはまりませんでした。この結果に、母が遅くに帰宅し、食事の支度など慌ただしく過ごす様子が思い浮かびます。このような結果も共働き家庭の増加に、固定的な男女の役割分担意識が追いついていないことが一因になっているとは考えられないでしょうか。

母の1週間の労働時間別にみた子の就寝時間

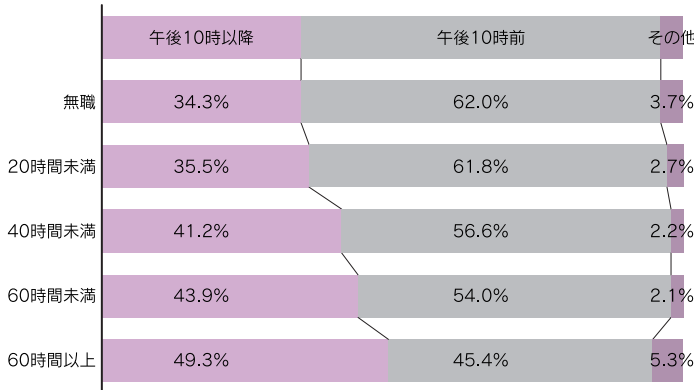

家の中では、テレビ・ゲーム・インターネット、外では遅くまで営業しているお店があり、大人も眠らなくなっているのですから、子どもが眠らなくなるのも当然なのかも知れません。しかし、「寝る子は育つ」といわれるように、睡眠中は成長ホルモンが多く分泌されるそうので大切な時間です。

一日を快適に過ごすためには、良い目覚めをしたいですね。年の初めにあたり家族の健康を願われた方も多いと思いますが、「早寝早起き」を目標にされてはいかがでしょうか。

施設紹介

第9回

洗心苑・茶室「暮雪庵」

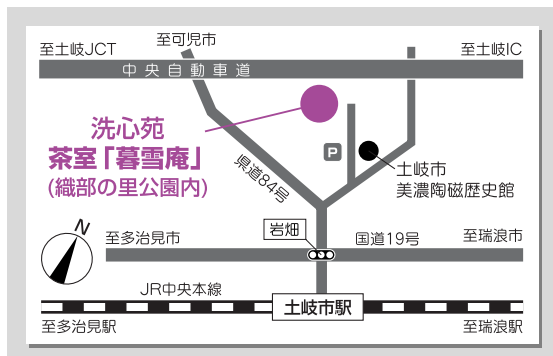

織部の里公園内にある洗心苑に、松坂屋の創業家である伊藤家の別荘「揚輝荘」にあった茶室「暮雪庵」を移築してあります。

建築年代は不明ですが、江戸時代中後期の久田流茶人久田耕甫が命名、揮毫したことが扁額に刻まれた落款から分かりました。

茶室の室内は、三畳台目松の中板入り。

床は、枳床で中柱は赤松。

天井は、掛け込み天井で突上窓があり、点前座の上は網代天井。

屋根には、布袋様が描かれた拝み巴瓦があります。

躰口のほかに貴人口を設け、連子窓や下地窓など、窓を多くし明るい造りの茶室です。

※茶会開催中は、自由に見学できますが、それ以外は洗心苑中門までとなります。

茶会など詳しくは、文化振興課(☎54)1111・内線556)へお問い合わせください。

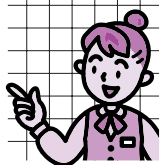



「コンピューターのウイルス対策の方法を教えてください!」 今回は、そんな声にお答えします!!

★コンピューターウイルスとは?

一般的にコンピューターウイルスとは、悪意を持った人が作ったコンピューターに危害を与えるプログラムのことです。例えば、コンピューターがウイルスに感染してしまうと、必要なファイルを削除したり、パソコンの設定を勝手に変更したり、他人にウイルスを送り付けたりするなどの症状が表れます。

★ウイルス対策ソフトを使用しよう!!

コンピューターウイルスは、電子メールのやりとりで感染することが多いという事をご存じでしょうか? また、ホームページを見ているだけで感染してしまうこともあります。

対策としては、不信なメールを表示しない、怪しいホームページを見ないなどの方法がありますが、一番

の方法は、ウイルスからコンピューターを防御するためのソフトウェア「ウイルス対策ソフト」を使用することです。コンピューターに侵入したウイルスを駆除したり、電子メールなどで受信するファイルにウイルスが含まれていないかどうかをチェックしたりしてくれます。

ウイルス対策ソフトは、いろいろなメーカーから販売されていますので、家電量販店などで確認してみてください。

★一度設定すれば大丈夫??

ウイルス対策ソフトは、一度インストール(設定)すれば安全ではなく、ウイルス定義情報を常に最新にしておく必要があります。また、利用期限が過ぎてしまうと利用できなくなったり、新しいウイルスに対応できなくなったりしますので、利用期限が過ぎたら更新の手続きをすることも必要です。

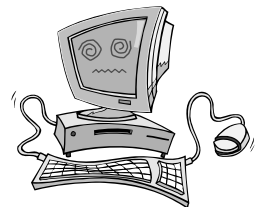

より多くの命を救うために… 救急救命士による救命処置拡大

市消防本部
☎530123

現在、土岐市において年間約2千件もの救急出動件数があり、そのうち心肺停止状態(心臓も呼吸もしていない状態)の救急出動は約1000件あります。

心肺停止状態の市民に、救急隊は常に少しでも多くの人を救いたいという気持ちから、救急隊員や救急救命士による電気ショックやチューブを使用した気道確保など、高度な処置を行う活動しています。さらに、

法改正に伴い医師にしかできなかった気管挿管や薬剤投与が認められ、それに伴い当市でも、挿管や薬剤が施せる救急救命士が誕生しました。

薬剤投与というのは、止まってしまった心臓にアドレナリンという薬を投与して頑張れとエールを送ってあげることです。応援された心臓は、心臓マッサージをされることにより、動き出すかもしれません。

しかし、いくら救急救命士が気管挿管や薬剤投与をしても、素早い心肺蘇生法(心臓マッサージと人工呼吸)をしてもらうことが必要なので



- ☎ 早い通報 : おちついて、はっきりと119番に通報する。
- ♥ 早い応急手当: 救急車の到着前に心肺蘇生法などの応急手当を行う。
- 🚑 早い救急処置: 救急救命士等の行う除細動などの高度な応急処置
- 🏥 早い医療処置: 医療機関における医療処置

それができるのは、救急隊ではなく、その場に居合わせたあなたがいません。
皆さんの手で『救命の輪』をつなげましょう。
気管挿管と薬剤投与は、いずれも医師の指示のもと実施できるため、場合によってはできないこともあります。



茶の湯の里へ

土岐市茶華道連盟 会長 加藤勝之先生

初釜 平成19年亥年元旦

あけましておめでとうございます。

今年の御来光は、いかがでしたでしょうか。すべての人々に平等に降り注ぐ、元旦の初日の出を市民の皆さまは、どのようなお気持ちで迎えられましたか。この一瞬だけは、子どものころと変わらぬ感動を覚えることと存じます。初詣で・門松・雑煮・お年玉など、新春を祝う行事でいっぱいです。

茶の湯においても、また楽しい行事があります。初釜といって、新年を祝っておのおの茶家で催される正月に初めてかける釜で、けいこ始め、点前初めなどともいい、めでたいもの、干支、御題、春らしいものを取り合わせて催されます。わが家においても、私が茶をたてて、家族や来訪者に振る舞うようにしています。

一年の計は元旦にあり。皆さまの計画は、いかがでしょうか。今年も無事で過ごせるよう、市民の皆さまと共にお茶を楽しみたいものです。本年も暮雪庵月釜をよろしくお願い申し上げます。

一口メモ(流派によって異なることあり)

表具(表装)

書画の保存・鑑賞のために裂地や紙などを補って、掛軸・額・屏風・襖などに仕立てたもの。室町時代以降、鑑賞が盛んになり、各種の技法が考察され江戸時代に入り完成した。様式に「裱補(真)・幢補(行)・輪補(草)」の3種類がある。輪補は、茶室の掛物に多く用いられている。



横物(行)

詳しくは、水道課内線122・123へお問い合わせ。

◎破裂したときは
まず、止水栓(メーターボックス内)を閉め、破裂した部分に布かテープを巻いて応急処置をしてください。その後、市水道工事指定店に修理を依頼してください。

◎凍って水が出ないときは

凍った部分をタオルなどで包み、その上からゆっくりとぬるま湯をかけてください。直接、熱湯をかけると破裂することがあるので注意してください。

◎凍結を防ぐには

屋外のむき出しになっている水道管や蛇口に、保温材・布きれなどを巻き付け、その上からビニールテープなどを下から上へ巻いて、直接冷たい空気が当たらないようにしてください。

◎冬に水道管凍結を防止するにはどうしたらいいですか。

よくある質問Q&A



ストップ!

地球温暖化

マイバッグ運動とは?

スーパーやコンビニエンスストアで買い物をするときにレジ袋をもらわなくて済むよう、自前の買い物袋(マイバッグ)を持ち歩こうという取り組みのことをいいます。

レジ袋を使わないことで、レジ袋の原料となる化石燃料(石油)を節約できるだけでなく、使った後にゴミとなったレジ袋を燃やす時の大気汚染や温室効果ガスの排出を防止することもできます。

家庭でできる取り組み

お風呂は、家族で続けて入るようにする



CO₂削減効果 約80kg/世帯・年

年間節約効果 約5,370円/世帯・年

※お風呂は、間隔を開けると特に冬はお湯がぬるくなり、追いだきをするようになります。続けて入るようにして、追いだきをしないようにしましょう。

詳しくは、環境課(内線254)へどうぞ。

花のある学校



去し、立体的にするため、半球体に多量の土を盛り上げ、さらにリング状に高畝を施しました。学校林の間伐材を利用し、アウトライ

「星空の上」がテーマでした。土星をイメージした花壇のため、春花壇を基礎から大幅に変更する必要がありました。敷地を漆黒の宇宙に見立てるために徹底して雑草を撤去し、立体的にするため、半球体に多量の土を盛り上げ、さらにリング状に高畝を施しました。学校林の間伐材を利用し、アウトライ



今回の秋花壇は、
FBC（フラワー・ブラボー・コンクール）に参加し始めて37年。今までに、内閣総理大臣賞など数々の輝かしい賞をいただけてきました。毎年、春花壇と秋花壇を作り続けていますが、種まきから行うため、その苦労は大変です。しかし、担当する高学年の児童は、面倒がるどころか、発芽での発見、成長していく喜び、花壇基礎作業の成就感、定植時の期待、開花の喜び、水やりなどの地道な世話、そして、美しい花壇の完成に対する誇りと、その取り組みの苦労をむしろ楽しんでいきます。



FBC秋花壇コンクール
中部善意銀行賞受賞

では、パズル感覚で楽しく作業に取り組みました。開花時の株の張り具合に気を付けながら慎重に定植し、暑い夏休みには、毎日水やり当番や株の成長をよくするための花摘みをしました。夏の暑さがやや和らぎ始めたころ、ちょっと風変わりな美しい秋花壇が見事に完成しました。子どもたちは、長い時間をかけて取り組んで完成させる活動には、愛着を持ち、数々の感動や知恵や工夫を学び取るものです。その財産は、町内の各地区でも同じように取り組んでいる秋花壇作りにも生きています。卒業生である親さんの中には、自分たちが子どもたちのころに大賞を受賞した時の華やかな様子を懐かしく話される方もみえます。今後も、ずっとずっと鶴里は、この素晴らしい伝統を受け継ぎ、町を美しく彩り続けます。

牛丼煮

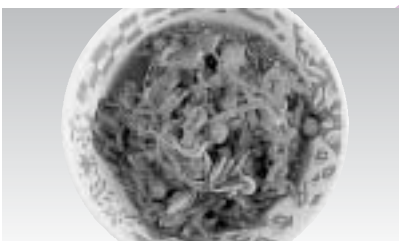

【材 料】 牛肩薄切り肉25g、ニンジン15g、玉ネギ70g、糸こんにゃく40g、エノキ茸10g、冷凍グリーンピース4g、三温糖3g、しょうゆ5g、酒2g、和風だし1g、炒め油0.5g、水20g

【作り方】①ニンジンは皮をむき、千切り、玉ネギはくし形に、糸こんにゃくは、塩もみをしてボイルし、カットします。②エノキ茸は1/2カット、冷凍グリーンピースは、ボイルしておきます。③鍋に炒め油をひき、牛肩薄切り肉をいため、玉ネギ・ニンジン・糸こんにゃくを入れていためていきます。④調味料を加え、ことごと煮ます。エノキ茸・ボイルしたグリーンピースを加え、さらに煮ます。丼にごはんを盛り、牛丼をかけていただきます。煮汁が少しあるほうが食べやすいです。

牛丼煮？と聞きなれない献立名ですが、牛丼の字のように丼（どんぶり）に入れてこそ、牛丼であり、給食では丼の器がないため、牛丼煮としています。

学校給食

人気メニュー

分量：小学校3・4年1人分

144Kcal

43Kcal

煮合え



【材 料】 ダイコン30g、ニンジン10g、油揚げ3g、短冊昆布3g、上白糖3g、酢3g、塩0.5g、水少々

【作り方】①ダイコン、ニンジンを4×5程度の長さの薄い短冊切りにします。②昆布を水にさっとつけ、やわらかくして、くるくる巻き、5mm程度の巾に切り、広げ、4cm程度の短冊にします。油揚げも薄く切ります。全部の材料を合わせ、色合いをみます。（お正月用には、レンコンを加えます）③調味料を煮立て、④材料を入れて煮込みます。煮汁がなくなり、しゃきしゃき感があれば出来上がりです。

煮合えは、この地方の郷土料理です。お正月料理には、この煮合えが食卓に載ることでしょう。

子どもたちの感想

牛丼煮・給食で牛丼が食べれる。ラッキー!! ・牛肉が少々かたい。でもおいしい!

煮合え・野菜が煮てあるんだ。 ・おばあさんの家で食べたようだ。

事業名	対象者	期 日	時 間	場 所	備 考
乳幼児健康相談	乳幼児の保護者	1月26日(金)	午前10時～11時30分	保健センター	みそ汁の塩分測定を希望の方は、当日朝の、みそ汁を50ml程お持ちください。
栄養相談 みそ汁の塩分測定	市民	1月29日(月)	午前10時～11時30分 午後1時30分～3時		
もぐもぐ(離乳食)教室	4カ月健診を受けられたお子さんの保護者	1月31日(水)	午後1時～3時30分		
パパママクラス	妊婦と夫	2月4日(日)	午後1時～3時		
健康相談 成人歯科健診 歯科相談	市民	1月24日(水)	午後1時15分～2時 午後1時15分～2時30分		
こころの健康相談	不眠・ふさぎ込み・怒りっぽい・認知症などでお悩みの方	1月23日(火) 1月26日(金)	午後1時～3時	東濃保健所 保健センター	要予約 東濃保健所(☎231111・内線362)または、保健センター
麻しん・風しん予防接種 (医療機関での個別接種)	第1期 平成18年1月以前に生まれた2歳未満のお子さん	1. 麻しんまたは、風しんのいずれにもかかったことがなく、いずれの予防接種も受けたことがないおさんは、1月15日(月)までに保健センターへお申し込みください。 接種は、2月からですが、1月25日(木)以降に申し込みされた医療機関で、接種日時を予約してください。 2. 麻しんまたは、風しんのいずれか一方にかかったことがある場合や、いずれか一方の予防接種を受けたことがある場合は、単独ワクチンの接種となりますので、保健センターへお問い合わせください。			
	第2期 平成12年4月2日～平成13年4月1日生まれのお子さん	予防接種法の改正により、来年度、小学校入学予定のおさんにつきましては、第2期として、麻しん、風しんの予防接種を実施することになりました。詳しいことは、個別にて案内しましたが、案内が届かない場合は、保健センターへお問い合わせください。			
	予防接種法以外で市が実施する予防接種 平成13年4月2日～平成16年3月31日生まれのお子さん 平成12年4月1日以前に生まれた7歳未満のお子さん	平成18年4月の予防接種法改正以前の麻しん、風しん予防接種の対象者【2歳以上7歳未満(ただし、今年度第2期対象者は除く)】で、何らかの理由により、平成18年3月31日までに接種できなかったおさんは、お申し込みにより接種することができます。ただし、法律による予防接種ではありませんので、詳しくは、保健センターへお問い合わせください。			
献血	16歳以上69歳以下の方 (65歳以上は、60～64歳の間に献血経験のある方)	1月19日(金)	午前10時～11時30分 午後1時～3時	土岐美濃焼卸センター ボリテクセンター 岐阜	持ち物：献血手帳または、献血カード
		1月25日(木)	午前10時～午後3時	三起屋	

思春期保健講演会のお知らせ

思春期は、将来に向かって夢を抱きつつ、何事にもエネルギーに打ち込めるときです。一方、夢と現実とのギャップなどで思い悩むことも多くあります。近年は、情報がはんらんし、性意識・性行動が変化しており、思春期の子どもたちのこころや体の問題が増加しています。東濃地域においても、思春期の子どもに関する事件・問題が起こり、全国ネットで報道されるなど、思春期の子どもたちへの支援の必要性を痛切に感じます。

輝かしい未来ある思春期の子どもたちへ、周りの大人はどう支援したらいいのでしょうか。より良い支援方法を探るために講演会を開催します。多数の方の参加をお待ちしています。

- 日 時 1月22日(月)午後1時30分～3時30分
- 場 所 東濃西部総合庁舎・5階大会議室(多治見市上野町5-68-1)
- 対 象 保護者、教職員、看護職など思春期の子どもに関わりのある方
- 演 題 「思春期の心と性」
- 講 師 岩室紳也氏((社)地域医療振興協会ヘルスプロモーション研究センター長)
- 参加費 無料

申し込み方法など詳しくは、東濃保健所健康増進課(☎231111・内線363)へどうぞ。

**特定粉じん作業従事者特別教育講習会、
現場監督者・職長等安全衛生教育の参加者**

東濃産業労働協会・☎244595

特定粉じん作業従事者特別教育講習会

日時 1月18日(木)午前9時30分～午後4時30分(受け付け=午前9時15分～)

場所 セラトピア土岐・3階大会議室
定員 100人(先着順)

受講料 5,500円(テキスト代・昼食代含む。会員は、テキスト代のうち500円を補助)

締め切り 1月12日(金)

現場監督者・職長等安全衛生教育

日時 1月24日(水)・25日(木)の2日間、午前9時～午後5時(受け付け=午前8時45分～)

場所 美濃焼卸センター(多治見市旭ヶ丘10-6)

定員 72人(先着順)

受講料 9,400円(テキスト代含む。会員は、テキスト代のうち500円を補助)

締め切り 1月16日(火)

申し込みなど詳しくは、東濃産業労働協会へどうぞ。

ご案内

企画展

「織部～近世窯業の黎明～」

美濃陶磁歴史館・☎51245

織部の特徴を桃山時代という新しい時代を象徴するやきものとして捉え評価するとともに、多彩な織部の世界と生産の様相を合わせて展覧します。

会期 2月18日(日)まで

場所 美濃陶磁歴史館

入館料 ▷大人200円 ▷大学・高校生100円 ▷中学生以下無料

20人以上の団体は、割引制度有り

会期中の休館日 毎週月曜日、1月9日(火)・10日(水)・2月13日(火)・14日(水) 年始は1月7日(日)より閉館します。

閉館時間 午前10時～午後4時30分

入館は4時まで

詳しくは、美濃陶磁歴史館へどうぞ。

成人式典

生涯学習課・内線273

市では、下記の通り成人式典を開催します。対象となる方には、12月初旬に案内状を発送していますが、案内状のない方でも、当日受け付けできます。

日時 1月8日(月・祝)午前10時30分～(受け付け=午前10時～)

場所 文化プラザ・サンホール

対象 昭和61年4月2日～昭和62年4月1日生まれの方

詳しくは、生涯学習課へどうぞ。

国有地の入札に参加しませんか

岐阜労働局総務課・☎058-245-8101

岐阜労働局では、県下19カ所に国有地(宿舍跡地)を保有しており、国有財産の有効活用を図るため、毎年入札を実施しています。今年度は、2月15日(木)・16日(金)に行いますので、ぜひご参加ください。

詳しくは、岐阜労働局総務課会計第3係(内線131・133)へどうぞ。

危険物取扱者試験

市消防本部・☎530123

日時 2月25日(日) 甲種・乙種第4類=午前10時～ 第4類以外の乙種・丙種=午後1時30分～

場所 多治見工業高等学校

申し込み 1月11日(木)～19日(金)に、市消防本部または、南消防署に備え付けの願書に必要事項を記入の上、お申し込みください。

詳しくは、市消防本部へどうぞ。

善意

次の皆さんからご寄付をいただきました。温かい善意ありがとうございました。

肥田中学校に 昭和40年度厄年会様=体育大会用テント1張(15万円相当)
恵風荘に 陶都信用農業協同組合様=精米100kg

福祉のために ▷土岐市理容組合様=金57,000円 ▷岐阜県陶磁器デザイナー協会様=金2万円 ▷(株)志野・織部様=金346,700円

土岐市ファミリー・サポート・センター 会員募集

地域において、子どもを預かってほしい人と子育てのお手伝いをしたい人が会員となり、育児について助け合う事業です。

ファミリー・サポート・センター

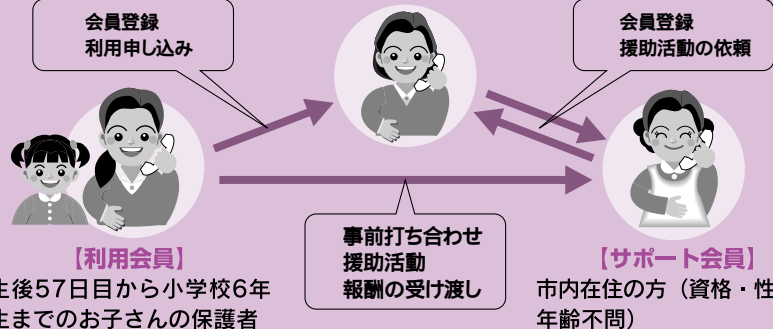

【利用会員】
生後57日目から小学校6年生までのお子さんの保護者

【サポート会員】
市内在住の方(資格・性別・年齢不問)

利用(報酬)料金

利用日	利用時間	利用(報酬)料金
平日	8:00～17:00	一人当たり1時間につき 700円
	上記以外	一人当たり1時間につき 800円
土・日	8:00～17:00	一人当たり1時間につき 800円
祝日	上記以外	一人当たり1時間につき 900円

利用するには、まず登録が必要です。入会を希望される方は、電話予約の上、お越しください。

当センターでは、活動中の事故に備え、「会員傷害保険」、「賠償責任保険」、「児童傷害保険」の3つの保険に加入しています。補償保険の保険料については市が負担します。

詳しくは、市役所児童課内ファミリー・サポート・センター(内線163)へどうぞ。



募 集

市民総合体育大会冬季大会の参加者

スポーツ振興課・内線275

第53回土岐市民総合体育大会冬季大会のスキー競技および、スケート競技を、次の通り開催します。

スキー競技

日時 1月28日(日)午前8時現地集合

場所 モンデウス位山スキー場
種目 ▷ジャイアントスラロームの部
▷スノーボードの部

申し込み 各町の体育協会または、市スキー協会・塚本恵二さん(☎59 8620)へお申し込みください。

スケート競技

日時 2月10日(土)午後5時開会式(受け付け=午後4時30分~)

場所 クリスタルパーク恵那スケート場

種目 スピード競技(3種別13種目)ジュニア(小中学生男女)の競技は、オープン参加

申し込み 各町の体育協会または、市スケート協会・水野義信さん(☎55 3457)へお申し込みください。

詳しくは、スポーツ振興課へどうぞ。

あすなる家庭通信学級 冬季スクーリングの参加者

生涯学習課・内線273

あすなる家庭通信学級では、下記の通り「あすなる冬季スクーリング」を行います。子育て奮闘中の学級生や子育てに悩みをお持ちの方、講師を困んで悩みを解決しましょう。

日時 2月9日(金)午前10時~正午(受け付け=午前9時30分~)

場所 セラトピア土岐・和展示室
講師 伊東信彦先生(中京短期大学教授)布施佐代子先生(同大学助教授)

申し込み 1月31日(水)までに、生涯学習課へお申し込みください。

当日、参加者のお子さんの世話をする託児ボランティアがあります。

詳しくは、生涯学習課へどうぞ。

65歳以上の方を対象にした 運動教室の参加者

福祉課高齢者係・内線159・160

日時 3月2日~30日の毎週金曜日、午前10時~11時30分(全5回)

場所 保健センター・4階大研修室
対象 65歳以上の方(健康のため、生活の中に軽い運動を取り入れたい方)
定員 20人(先着順)

内容 ▷健康に関するテーマ別の講話
▷健康チェック(血圧測定など)
▷体操の紹介と指導(専門指導員)

参加費 無料(送迎無)
申し込み先 福祉課高齢者係
締め切り 2月15日(木)

現在、医療機関にかかっている方は、お断りする場合があります。

詳しくは、福祉課高齢者係へどうぞ。

年賀状展の出品者

市図書館・☎1253

市図書館と土岐郵便局では、新春恒例の「年賀状展」の展示作品を募集します。力作や傑作、ユニークな年賀状など、見て楽しい年賀状を図書館または、市内の郵便局へお寄せください。

展示期間 1月12日(金)~21日(日)

場所 市図書館

締め切り 1月10日(水)

なお今年は、共催事業として「岐阜県の郷土玩具展」を加藤隆一さん(下石町)のご協力により、1月5日(金)~14日(日)に開催します。

詳しくは、図書館または、土岐郵便局(☎54 5724)へどうぞ。

書き損じはがき

市内郵便局

市内の郵便局では、書き損じなどで不要となった郵便はがきを募集しています。

切手に換え、市社会福祉協議会へ寄付させていただきます。

受付場所 市内郵便局窓口

締め切り 1月26日(金)

詳しくは、市内各郵便局へどうぞ。

冬期・春休み海外派遣事業の参加者

(財)国際青少年研修協会

文部科学省所管の(財)国際青少年研修協会では、国際性を養うことを目的とした、海外派遣事業の参加者を募集しています。

高校3年生から大人のための冬期海外派遣

内容 ホームステイ、語学研修、異世代交流、教育現場見学、ボランティア体験、文化交流会、地域見学など

派遣先 アメリカ、イギリス、オーストラリア、カナダ、カンボジア
対象 高校3年生~大人

参加費 285,000円~360,000円
(共通経費は別途)

締め切り 1月15日(月)

小学生から高校生のための春休み海外派遣

内容 ホームステイ、学校体験、英語研修、ボランティア、文化交流、野外活動、地域見学など

派遣先 オーストラリア、ニュージーランド、カナダ、イギリス、アメリカ、フィジー、中国

対象 小学校3年生~高校3年生
参加費 248,000円~350,000円
(共通経費は別途)

締め切り 2月5日(月)

問い合わせ・申し込みなど詳しくは、(財)国際青少年研修協会(☎03-3359-8421)へどうぞ。

1月10日は「110番の日」

110番 地域を守る ホットライン

(平成19年統一標語)

「110番」は、警察と皆さんとの緊急用のホットラインです。

正しく使いましょう。

言語・聴覚の不自由な方は、「メール110番(アドレス gifu@gifu110.jp)」をご利用ください。(メールの場合は、各電話会社の契約に応じた通信料がかかります。)

身近な話題にズームイン!!

ときめきの瞬間

情報お待ちしております!

(秘書広報課・内線186)

元気いっぱい 精いっぱい



市老人運動会が、セラトピア土岐で開催されました。約500人の参加者は白組と赤組に分かれて、綱引きや玉入れなどの競技を楽しみました。
11月28日(火)

ほうき背中に 清掃行脚



土岐津中学校の3年生が、地域美化活動として通学路や周辺にある公園のごみ拾いをしました。
12月1日(金)

息の合った踊りを披露



市女性ふれあいフォーラム2006が、文化プラザで開催されました。各地区の女性連合会が舞台発表や展示発表を行い、親睦を深めました。
12月2日(土)

二つのきねで 仲良く ペったんこ



つるさと保育園で、もちつきが行われました。園児たちは、「よいしょ、よいしょ」と声を掛けながら、市長と一緒にもちつきをしました。
12月5日(火)

美しいハーモニーで観客を魅了!



下石公民館のジョイホールで「クリスマスコンサート」が開催され、当公民館合唱団などが、日ごろの練習成果を発表しました。
12月9日(土)