2006
7.1
vol.1385

広報 しまま

お父さんと一緒に　大ハッスル

泉小学校附属幼稚園で、「親子でストレッチ体操」が開催されました。参加した親子は、音楽に合わせて肩ぐるまや組体操などのエクササイズを行い、家族のふれあいを楽しみました。

6月18日（日）

地籍（ちせき）で築（きず）く住（す）みよいまち

本市の土地は、市域の７割を丘陵地と平野部に形成された市街地、３割を山間部の集落や農地に利用されています。今後は、長期的かつ総合的な視点から、本市が目指すべき将来像をしっかり見据え、計画的な土地利用を図っていくことが必要となってきます。その上で重要になってくるのが、土地の実態を正確に把握する「地籍調査」です。

市では、平成１４年度から地籍調査を行っています。今回は、地籍調査の果たす役割やその進め方などを皆さんにお伝えするとともに、今年度予定している地籍調査の実施地区をお知らせします。

公図の例
（地籍調査前）

地籍図の例
（地籍調査後）

地籍調査は、こんなことに役立ちます

土地にかかるトラブルの未然防止に役立ちます

土地の境界をめぐるトラブルの発生を、未然に防止することに役立ちます。

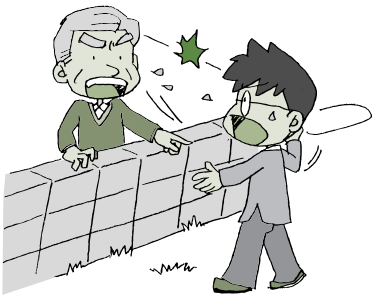

土地取引の円滑化に役立ちます

正確な土地の状況が登記簿に反映され、土地の売買や、分合筆などの円滑化に役立ちます。

災害の復旧に役立ちます

境界の杭の位置は、地球上の座標値と結び付けられているため、地震・土砂崩れ・水害などの災害の後でも、迅速な復旧に役立ちます。

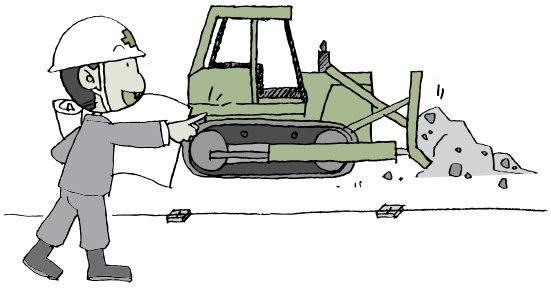

公共事業の円滑化に役立ちます

土地の境界確認作業がスムーズにできるため、道路・下水道などの整備の円滑化に役立ちます。

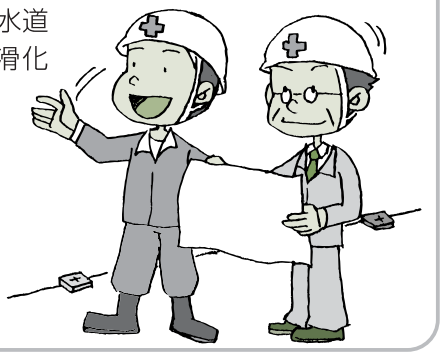

まちづくりに役立ちます

地籍調査の成果を利用することにより、住民の皆さんにも分かりやすい、きめ細やかな計画図の作成が容易となります。

課税の適正化に役立ちます

面積が正確に測量されるため、課税の適正化に役立ちます。

地籍調査の進め方

準　備

調査に先立って、住民への説明会を実施します。

一筆地調査

一筆ごとの土地について、土地所有者との立ち会いなどにより、境界などの確認をします。

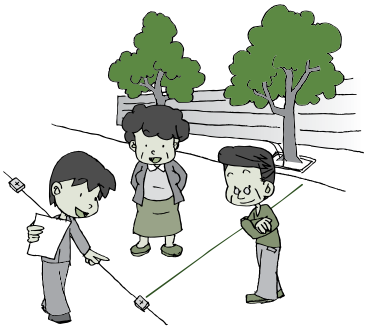

地籍測量

地球上の座標値と結びつけた、一筆ごとの正確な測量を行います。

成果の閲覧・確認

地籍簿と地籍図の案を閲覧にかけ、誤りなどを訂正する機会を設けます。

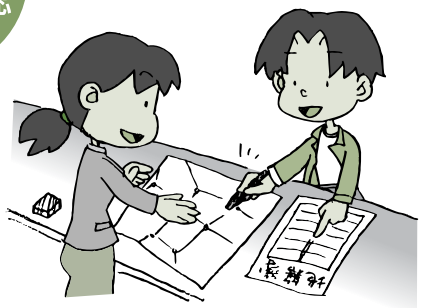

登記所への送付

登記所では、登記簿が書き改められ、地籍図が備え付けられます。

成果の活　用

地籍調査の成果を、土地の売買・土地トラブルの防止・災害の復旧・各種行政運営などに活用します。

今年度の地籍調査実施予定地区

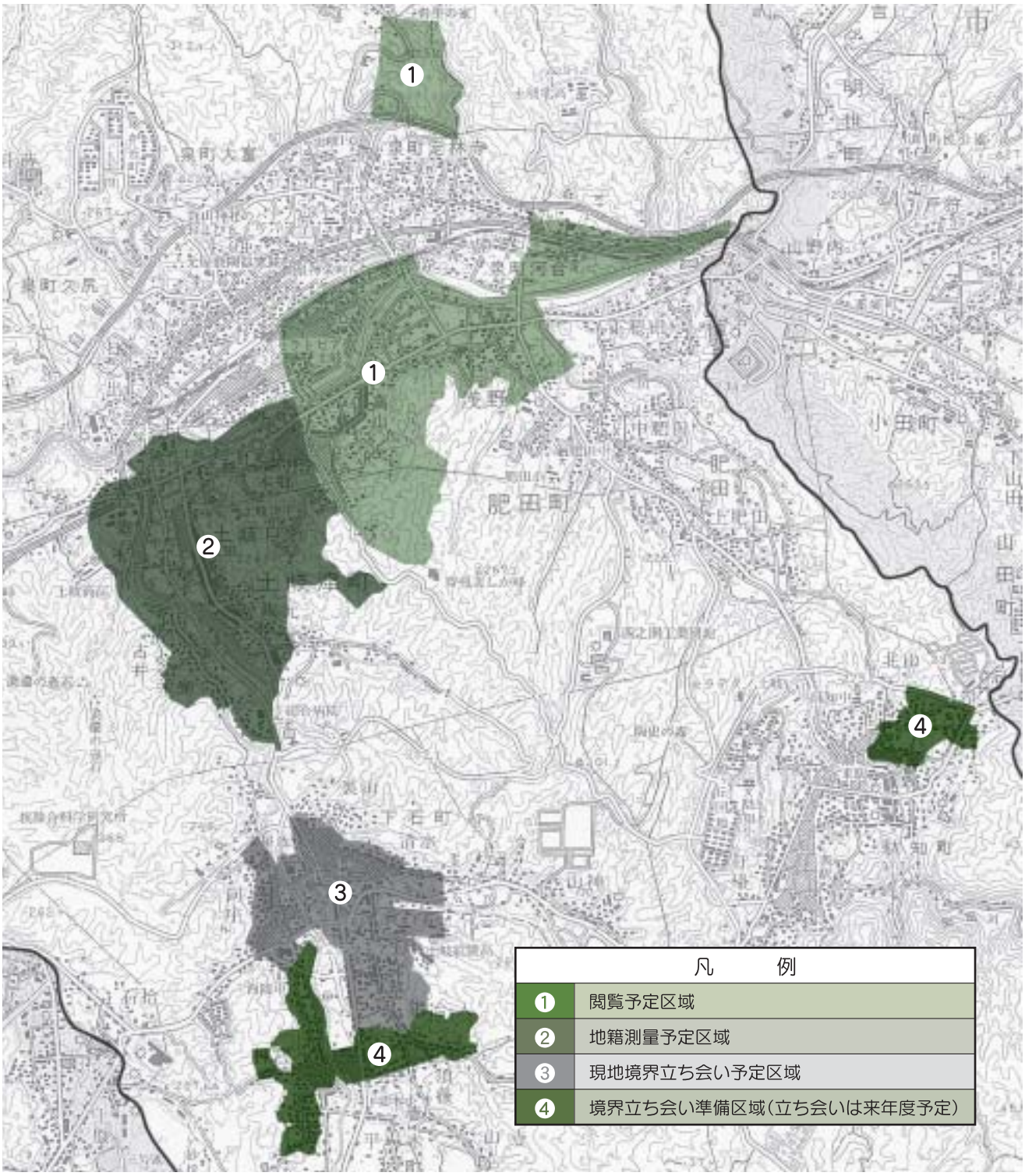

詳しくは、地籍調査推進室（内線505）へどうぞ。

炎の祭典 第51回 土岐市織部まつり

・期日　8月3日（木）
・会場　土岐川河川敷

例年、土岐市の夏の風物詩としてにぎわう「織部祭り」と「花火大会」、今年は「炎の祭典　第51回　土岐市織部まつり」と銘打ち、8月3日（木）に同日開催します。

土岐踊りも、会場を土岐川河川敷に移し開催します。約100基の野焼き窯から燃え上がる炎と夜空を彩る花火との共演は、土岐市織部まつりならではの幻想的な光景となります。

花火と野焼きの炎のコラボレーション「炎の祭典　第51回　土岐市織部まつり」にぜひお出掛けください。

織部まつり　イベントスケジュール

野焼き窯の火入れ	18:00～（窯出しは翌朝）
土岐踊り・バサラなど	18:10～
花火大会	19:40～

交通規制などのお願い

当日は、会場一帯で交通規制が行われますので、ご協力ください。

詳しくは、織部まつり実行委員会事務局（土岐商工会議所内・☎54-1131）へどうぞ。

夏だ！キャンプだ！ 7月15日（土）オープン！

ご利用ください

三国山キャンプ場

鶴里町柿野の三国山キャンプ場は、土岐市・瀬戸市・豊田市にまたがる標高701mの三国山山頂付近にあり、緑豊かな自然と景観に恵まれています。山頂展望台からは、360度の展望が開け、遠くは恵那山や御岳山、濃尾平野や三河湾などが一望できます。特に名古屋市方面の夜景の美しさは、この地方随一といわれています。

家族の憩いの場として、同キャンプ場をぜひご利用ください。

お申し込みなど詳しくは、鶴里町総合開発推進協議会（鶴里支所内・☎52-2001）へどうぞ。

主な施設と使用料

施設名	使用料	
やすらぎの家	1部屋1泊	8人用＝6,180円 12人用＝9,270円
ログハウス	1棟1泊	6人用＝4,120円
バンガロー	1棟1泊	6人用＝3,090円 10人用＝5,250円
持ち込みテント	1張1泊	4人用以下＝　410円 5人用以上＝　510円
テニスコート	1面1時間	300円

※毛布、飯ごう、バケツなども有料で貸し出します。
※市内青少年育成団体（子ども会、スポーツ少年団など）の平日利用に限り、施設使用料を免除します。

第5回

土岐市文芸祭

作品募集

市では、文芸活動を振興することで、市民の皆さんの生活に潤いや、ゆとりを生み出すことを目的に、第5回土岐市文芸祭を開催します。

◆応募資格　▽一般の部＝高校生以上　▽小・中学生の部＝市内の小・中学校の児童生徒、市内在住の児童生徒

◆部門　下表参照

◆応募規定　作品は、未発表のものに限ります。

狂俳の題材は「爽やか」・「愛情」・「祭り」・「文芸」です。

◆募集期間　▽一般の部＝7月1日（土）～8月31日（木）▽小・中学生の部＝8月1日（火）～9月15日（金）

※いずれも当日消印有効

◆出品料　無料

◆結果発表　▽一般の部＝入賞・入選者に通知　▽小・中学生の部＝各学校へ通知

◆表彰式　▽一般の部＝12月17日（日）午前10時～文化プラザ　▽小・中学生の部＝各学校で実施

◆賞　▽文芸賞・市長賞・教育長賞・奨励賞・入選▽入賞・入選者の作品を作品集に編集し、入賞・入選者に1冊贈呈します。

※応募作品の訂正、差し替え、返却はできません。

詳しくは、文芸祭事務局（文化振興課・内線554）へどうぞ。

部門	項目	応募点数	審査員	備考
一般の部	現代詩	1人2編以内	岩井　昭	文化プラザ、セラトピア土岐、各支所に備え付けの応募はがきで部門別にご応募ください。官製はがきで応募の方は、応募はがきと同様に、表に住所・氏名・年齢・性別・電話番号を記入し、裏に部門および作品を記入してください。「現代詩」については、400字詰め原稿用紙A4判を使用し、所定の応募はがきの表面のみ記入の上、添付してください。
	短　歌	1人2首以内	小川　恵子	
	俳　句	1人2句以内	栗田やすし	
	川　柳	1人2句以内	小林　映汎	
	狂　俳	1人2句以内（1題1句）	松井　琴昇	
小・中学生の部	現代詩	1人1編	山田　ゆり	市内の小・中学校に在籍する児童生徒は、各学校を通じて応募してください。
	短　歌	1人2首以内	早智まゆ李	
	俳　句	1人2句以内	鈴木　大三	

市民の皆さんが自ら企画し、開催する手作りコンサート「スプリング夢コンサートin TOKI」。

今年で、8回目を迎えるこのコンサートに、あなたも参加してみませんか。

●テーマ　「親しみやすい曲」（クラシック以外の曲でもよい）

●日時　平成19年3月11日（日）午後1時30分開演予定

●場所　文化プラザ・サンホール

●応募資格　▷18才以上で音楽活動（音大在学、卒業程度）をしている方　▷土岐市、多治見市、瑞浪市に在住・在勤の方

※過去にソロで2回以上出演された方は、アンサンブルでお願いする場合があります。

●種目　ピアノ、声楽、管・弦・打楽器、重奏など

※洋楽（原則としてクラシック）に限ります。

※楽器は、文化プラザにあるもの以外、各自持ち込みとなります。

●演奏時間　ソロ8分以内、アンサンブルは10分以内

●スケジュール　▷代表者会議（2回）…①11月26日（日）、②1月中旬（予定）　▷通しリハーサル…平成19年2月18日（日）

●その他　▷10組程度の演奏を予定（応募者多数時は、選考による場合があります）　▷コンサート当日のアナウンサー（1人）も同時募集します。

●申し込み　文化プラザ、市役所、各支所に備え付けの申し込み用紙に必要事項を記入の上、8月31日（木）までに第8回スプリング夢コンサートin TOKI事務局へお申し込みください。

詳しくは、同事務局（文化振興課・内線555）へ。

ご存じですか？

国民年金保険料免除・若年者納付猶予制度

国民年金は、20歳から加入して60歳までの40年間、保険料の納付が必要ですが、経済的な理由などで保険料の納付が困難な場合には、本人の申請で、保険料の納付が免除または、猶予される制度があります。

保険料免除制度は、7月から、従来の全額免除と半額免除に加えて、4分の3免除・4分の1免除が始まります。免除を受けるためには、被保険者本人・被保険者の配偶者・世帯主のいずれもが、定められた前年所得基準に該当する必要があります。

若年者納付猶予制度では、30歳未満の若年者を対象に、本人と配偶者の前年所得が基準に該当すれば保険料の納付が猶予されます。

保険料免除制度

全額免除

・免除を承認された期間は、年金を受給するための受給資格期間に算入されますが、老齢基礎年金の額は、全額を納めた場合の3分の1の計算になります。

一部免除

・一部免除を承認された期間は、年金を受給するための受給資格期間に算入されますが、老齢基礎年金の額は、以下のとおりの計算になります。

4分の3免除……全額を納めた場合の2分の1
半額免除 …… 全額を納めた場合の3分の2
4分の1免除……全額を納めた場合の6分の5

※4分の3免除・半額免除・4分の1免除を承認されても、残りの保険料を納めない場合は、未納期間となります。

若年者納付猶予制度

・若年者納付猶予を承認された期間は、年金を受給するための受給資格期間に算入されますが、老齢基礎年金の額には反映されません。

・該当期間の保険料については、10年間のうちに保険料を納付することができます。（承認された期間が属する年度から起算して、3年度目以降に納付する場合は、経過した年数に応じた一定の加算額が加わります。）

申請の手続き

7月3日（月）から市民課国保年金係で申請をしてください。

※保険料の免除・猶予の承認を受けるためには、毎年申請が必要です。ただし、現在、全額免除または若年者納付猶予を承認されている方で、前年度の申請の際に継続審査を希望された方は、申請は不要です。

持ち物

▷年金手帳　▷印鑑（本人が署名する場合は不要）
▷失業などが理由の場合は、雇用保険の「雇用保険受給資格者証」または「雇用保険被保険者離職票」の写しなど　▷前年所得の状況を明らかにすることができる書類（平成18年度の市県民税が土岐市で課税されている方は、必要ありません。）

承認期間

7月から翌年6月まで

詳しくは、多治見社会保険事務所（☎㉒0255）または、市民課国保年金係（内線137・138）へどうぞ。

情報公開制度の利用状況をお知らせします

市民の皆さんが市政運営について知る権利を保障し、市政の公正の確保と透明性の向上を図ることで、行政を皆さんの意思に基づくものにするため、平成12年から始まった情報公開制度。

昨年度の利用件数は18件で、平成16年度に比べ、3件の減少となりました。

公開された主な文書（一部開示を含む）

▽滞納件数・金額・累計額一覧表　▽市税滞納額の推移　▽市有地一覧表　▽交通災害共済取りまとめ手数料一覧　▽石原産業とフェロシルトに関する文書　▽墓地の開設許可・拡張に関する書類　▽官民境界確認事項　▽法定外公共物申請業務仕様書　▽水道の共同住宅戸数届

不服申し立ての状況

3件の不服申し立てがあり、土岐市情報公開審査会へ諮問し、その答申内容に従い、1件については、不開示決定を一部開示決定に変更し、他の2件については、同審査会で審議中です。

請求の方法など詳しくは、総務課（内線225）へどうぞ。

公文書開示請求件数と公開状況

実施機関	請求件数	開示の状況			
		全部開示	一部開示	非開示	不存在
総務部	5	4	1		
経済環境部	3	3			
建設部	7	4			3
水道部	3	1		1	1
合計	18	12	1	1	4

男と女のいきいきコラム VOL.26

市民（男女共同参画懇話会委員）の方にご意見を伺いました。

渡辺　　隆さん
（土岐津町）

「らしさ」を考える

「女らしさ」「男らしさ」という言葉に、あなたは何を感じるだろう。高校生に問い掛けると、彼らは「父母・家族に言われて自分でも知らないうちに身に付いていて、社会的・文化的に作り出されているものだ。」と言います。また、就職活動の話をしていても、女性は「素直」「優しい」「よく気が付く」、男性は「包容力がある」「意志が強い」ところをアピールした方が、面接者に受けが良いなどと話をしています。

では私たちが考える「らしさ」は、共通のものでしょうか。

最近、若者が電車の床や路上にあぐらをかいて座っています。「女の子がそんなことをするのは『らしくない』」と指摘すると、「マナーが悪いだけ」と返ってきました。どうやら私と彼女の「らしさ」は違うようです。今日の若い女性が考える「らしさ」は、「優しさ」や「自分の意志がはっきり言えるハキハキとした言動」でもあるようです。

現に今の若者は、親・先生・大人・目上の人へも、はっきりと自分の意見が言えます。特に女性に顕著で、女性のパワーの高揚、意識の変化を感じます。

かつては「しとやかさ」「優しさ」であると思われていた「らしさ」は、世代によるズレはありますが、確実に変わってきているようです。

近年「男性の家庭での役割分担」が取りざたされるのもそのひとつ。このような変化を率直に受け止めることができれば、職場・家庭で起こる男女・夫婦間のズレは小さくなるのではないでしょうか。男性は困惑しているわけにはいかないのです。しかし、現実は何とも難しいことか。

私の記憶に残る標語に「女が変わる、男が変わる、社会が変わる」があります。男性の変身を促しているようで、私の頭から消えなくなっています。

施設紹介

第3回

織部の里公園

400年前の桃山時代、美濃地域は、日本最大のやきもの産地でした。「大窯」・「連房式登窯」と呼ばれる地上式の窯は、当時の技術の粋を極めたもので、ここで生産された陶器は、全国へと出荷されました。土岐市にある元屋敷窯は、美濃窯最古の連房式登窯で、当時の姿をよくとどめており、その重要性から昭和42年に国指定史跡となりました。織部の里は、この元屋敷窯周辺を「歩く」「見る」「触れる」ことで美濃桃山陶への理解を深め、楽しむための公園です。

公園内には、美濃桃山陶が体験できる作陶施設、松坂屋の創業家である伊藤家の別荘「揚輝荘」から移築された茶室「暮雪庵」、元屋敷窯跡から出土した遺物の展示室などがあります。

◆開園時間　午前9時～午後4時30分
◆休 園 日　月曜日（その日が祝日のときは水曜日）
　　祝日の翌日
　　12月29日から翌年1月5日まで
◆入 園 料　無料
◆住　　所　泉町久尻1246番地の1
　　☎㊹2710

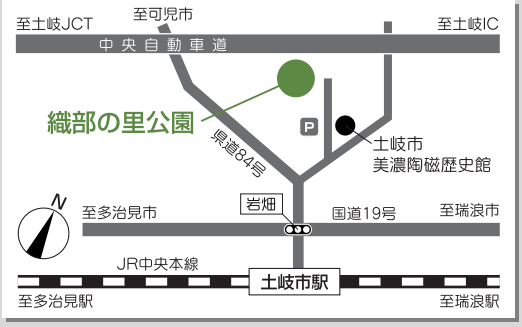

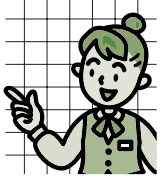

IT生活のすすめ

このコーナーでは、市民ITセンターで開催する講習の予定や、パソコン用語など、皆さんに役立つIT関連情報をご紹介します。

VOL.14

市民ITセンター
（☎54 1101）

情報セキュリティーを強化！インターネットライフを快適にしていこう！ その6

無線LANの安全な使い方

無線ＬＡＮは、ワイヤレスでネットワークに接続できるので、最近は無線ＬＡＮを導入する家庭も増えてきました。

電波の届く範囲にあるパソコンであれば、誰が使っているパソコンであっても、いつでもネットワークに接続できるようになっています。大変便利ですがその反面、セキュリティーの設定を無防備なままでいると、悪意のある第三者に不正に進入され、通信内容の盗聴・情報の改ざん、成り済ましによる利用などの被害に遭う可能性もあるので注意が必要です。

無線ＬＡＮを安全に使う上での注意点として、機器に対し、適切なセキュリティーの設定をする必要があります。一般的な設定として、少し専門用語となりますが、ＷＥＰ（ウェップ）による暗号化、ＭＡＣアドレスによるフィルタリング、ＳＳＩＤの設定などがあります。

詳しい設定については、利用されている製品の説明書や、下記サイトをご覧ください。

被害に遭う前にセキュリティー強化をされることをお勧めします。

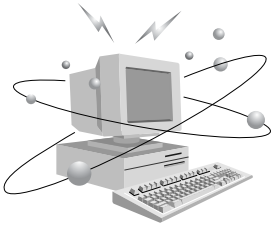

総務省　国民のためのセキュリティーサイト
http://www.soumu.go.jp/joho_tsusin/security/kiso/k01_wlan.htm

ご利用ください　市民ITセンター

パソコン講座がないときには、気軽にインターネットをご利用ください。
なお、ITルームの使用スケジュールについては、市ホームページから確認できます。
ところ：セラトピア土岐・2階
利用時間：午前10時～午後5時

もしもまさかのあなたを守る　消防・救急最前線　VOL.50

考えてください 119番の適正な利用

市消防本部
☎53 0123

消防本部通信指令室では、119番通報の対応を主とし、防災行政無線の実施、その他の無線業務、一般電話の受け付け業務をしています。

火災が発生しますと、サイレンを鳴らし、防災行政無線でお知らせします。その直後に、市民の方々から多くの問い合わせが寄せられます。119番は、緊急通報専用回線のため、受信数と対応人数に限りがあります。そのため、こうした問い合わせが多く寄せられますと、緊急を要する関係機関（警察など）への連絡に支障をきたします。くれぐれも、火災直後の問い合わせは、控えていただきますようお願いします。

また、119番を緊急時以外で使用されますと、実際の火災などの災害、救急の通報に支障をきたし、1分1秒を争う状況下で、本当に必要な方の電話がつながらなくなってしまいます。こうしたことが起きないためにも、緊急時以外には、119番を使用されないようお願いします。

テレホンサービス廃止のお知らせ

平成3年11月1日から消防の広報活動として始めたテレホンサービスは、現在、防災行政無線・広報ときへの掲載などにより、情報提供が円滑に図られ、その業務の必要性も希薄となってきています。そうした状況をかんがみ、6月1日から、その業務を廃止することとしました。長い間のご愛顧、ありがとうございました。

ようこそ 茶の湯の里へ

土岐市茶華道連盟　会長　加藤勝之先生

一生涯勉強

茶華道連盟の役職を受けてはや３年、ただ行事をこなす事のみ、じっくり反省する時間もなく、ひたすら突っ走って来ました。ちょうど折しも、名古屋の伊藤家から素晴らしい茶席「暮雪庵」が、織部の里公園内へ移築されて３年目を迎え、同時進行で歩んで来ました。この茶席のおかげで、長い間眠っていた私を起こしてくれたように思えます。まさに生きた教材が目の前に現れ、無言のうちに問い掛けてくれるようです。本棚に埋もれていた参考書や、懐かしいノートを引っ張り出して見直しています。自身、還暦を過ぎたばかりですが、一年生のつもりで励もうと思っています。

市民の皆さまへ、茶の湯の世界へ入ってみたいが始める機会がなかったという方や、もう一度やり直してみたい皆さん、幾つになっても勉強です。私と一緒に肩の凝らない楽しい時間を過ごしてみませんか。次回に詳しくご案内させていただきます。

一口メモ（流派によって異なることあり）

蹲踞（つくばい）・・・手水鉢の一種

石の手水鉢を低くとらえて水を使うときにつくばうため、この名がある。客は、先ず柄杓（ひしゃく）で手を洗い、口をすすぐことによって身も心も清めた後、席入する。

※つくばう・・・うずくまる、しゃがむの意

ストップ！地球温暖化

グリーン購入とは？

商品やサービスを購入する際に
①環境への負担が少ないものか
②価格や品質は適切か
③本当に必要なものか
を考えてから購入することを言います。

例えば、リサイクルできない製品を買わないようにしたり、再生紙利用のコピー用紙やエコマークの付いた文房具を優先的に買うといったことです。

最近では、国や地方自治体だけでなく、環境問題対策として、取り入れる民間企業も増えてきています。

家庭でできる取り組み

冷房の温度をこれまでより1℃高く
暖房の温度を1℃低くする

CO_2削減効果	約31kg／世帯・年
年間節約効果	約2,000円／世帯・年

※室内でも夏は薄着、冬はセーターを着用するなど、服装に気を配ることによって体感温度を調整することができ、冷暖房の使い過ぎを防ぐことができます。
環境省は、**冷房の設定温度を28℃**、暖房の設定温度を20℃にすることを勧めています。

詳しくは、環境課（内線254）へどうぞ。

よくある質問Q&A

Q 土岐市駅周辺に車を止めたいのですが、市営の駐車場はありますか。また、利用時間や駐車料金についても教えてください。

A ＪＲ土岐市駅正面向かって左側、郵便局横に駅西駐車場、向かって右側ＪＡとうと横に駅前駐車場、駅裏ロータリーから右に入った所に駅北駐車場があります。

利用時間・料金について

【駅西駐車場】
・利用時間　午前7時～午後11時（1月1日のみ休業）
・利用料金　60分間無料。以後、30分ごとに50円加算

【駅前駐車場】
・利用時間　午前8時～午後8時（1月1日のみ休業）
・利用料金　60分間無料。以後、30分ごとに50円加算

【駅北駐車場】
・利用時間　24時間（無休）
・利用料金　8時間300円。以後、8時間ごとに200円加算

また、自転車駐車場（無料）もあります。

詳しくは、環境課（内線253）へどうぞ。

わが校自慢
教育夢発信

下石小学校

田植えからもちつきまで

下石小学校では、毎年、5年生が「総合的な学習の時間」に地元の方やPTAの方々の協力を得て、もち米作りを行っています。

【田植え】6月の初めに、田植えを行います。まず、苗の植え方を教わり、それから田んぼの中に入っていきます。田植えは、初めてという子がほとんどで、田んぼの土の感触に驚きますが、そのうちに慣れ、手際よく植えていきます。

【稲刈り】秋、運動会が終わると稲刈りです。一人ひとりが鎌を持って慎重に刈ります。そして、稲の束をはざに掛けていきます。

【脱穀】稲穂が十分乾いた頃に脱穀を行います。はざから稲の束を運び、脱穀機にかけます。

【もみすり・精米】機械にかけ、もみ殻と玄米にします。玄米は、薄茶っぽい色をしていますが、ついていくと店で買うような白い米粒になって出てきます。「あっ、白くなった!」と子どもたちは大変感動します。

【収穫祭】いよいよ、待ちに待った収穫祭です。田んぼを貸していただいた安藤さんや、田植えからずっとお世話になった仙石さんたちをお迎えし、お父さんやお母さん、PTAの方々と一緒にもちつきをしたり、お米についての学習発表会をしたりします。そして、つきたてのおもちをほお張ります。もち米の苗を頂いた長江さんにもおもちをお届けし、味わっていただきます。

このように、子どもたちは、田植えから収穫祭までの一連の体験を通して、いろいろな作業があることや、人の手によって米が作られているということを実感します。同時に、米作りに携わっていただいた方々への感謝の気持ちを大切にすることを学んでいます。

学校給食 人気メニュー

分量：小学校３・４年１人分

カツオの煮魚

111Kcal

【材　料】 カツオ切り身50g 、酒2ｇ、本みりん2ｇ、木の芽数枚、濃い口しょうゆ6g、中双糖（ざらめ）8g、生姜2g、水10g

【作り方】カツオ切り身以外の材料を鍋に入れ、沸騰させ、その中にカツオ切り身を一枚一枚入れてゆっくり煮込みます。

＊煮汁に魚がかぶるようにアルミはくで落としぶたをしたり、玉じゃくしで煮汁を魚にかけたりして、むらのないよう甘辛く煮あげます。

＊カツオが堅い魚であっても、あたたかいうちに切り身を盛り付けすると壊れるので注意。

子どもたちの感想

＊魚がすごーくおいしかった。
＊味がしっかりしていて、お休みの子の分まで食べちゃった。
＊ご飯が進みました。

酢の物夏の花火

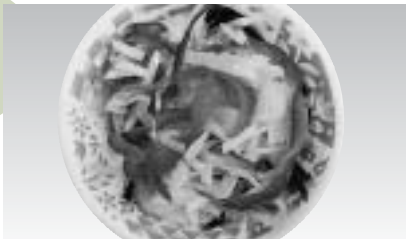

39Kcal

【材　料】 じゃがいも30g、赤ピーマン5g、黄ピーマン5g、ピーマン5g、千切りきくらげ0.3g、酢3g、砂糖2g、本みりん1g、食塩0.5g

【作り方】❶じゃがいもは皮をむき、マッチ棒ぐらいに細く切り、水にさらしておきます。❷赤・黄・緑のピーマンも縦に切り、種を除き、細くマッチ棒程度に切ります。❸千切りきくらげは、戻しておきます。きくらげを戻して千切りにしてもよい。❹じゃがいもは、色が変る程度をめどにさっとゆでて、水で冷まします。ピーマン・きくらげもゆでて冷まします。❺調味料であえます。

＊白・赤・黄・緑・黒と色とりどりの食材を花火に見立てた酢の物です。給食の調理コンクールで入賞したメニューです。

毎月の献立など学校給食に関する情報は、市ホームページ（アドレス http://www.city.toki.lg.jp）でご覧になれます。

健康ガイド

保健センター（すこやか館内）からのお知らせ　☎㊺2010

健康に関する情報は、市ホームページ（アドレス http://www.city.toki.lg.jp）でもご覧になれます。

事業名	対象者	期日	時間	場所	備考
乳幼児健康相談 栄養相談 みそ汁の塩分測定	乳幼児の保護者 市民	7月28日（金） 7月31日（月）	午前10時～11時30分 午前10時～11時30分 午後1時30分～3時	保健センター	みそ汁の塩分測定を希望の方は、当日朝の、みそ汁を50ml程お持ちください。
もぐもぐ（離乳食）教室	4カ月健診を受けられたお子さんの保護者	7月27日（木）	午後1時～3時30分		定　員：20人 先着10人まで託児可能。 開催日の2日前までにお申し込みください。
健康相談 成人歯科健診 歯科相談	市民	7月24日（月）	午後1時15分～2時 午後1時15分～2時30分	保健センター	血圧測定 尿検査など 歯みがき指導も行います。
親子のふれあい料理教室	小学校4年生以上のお子さんと保護者 土岐津町 駄知町	8月9日（水）	午前10時～午後1時	保健センター	定　員：各15組 持ち物：エプロン・三角巾 筆記用具 開催日の1週間前までにお申し込みください。
	妻木町 下石町	8月15日（火）		妻木公民館	
	泉町	8月18日（金） 8月23日（水）		保健センター	
	肥田町	8月24日（木）		肥田公民館	
赤ちゃんとのふれあい体験学習	市内在住または、市内の学校に通学している中学生・高校生	7月28日（金）	午前10時～11時30分	保健センター	定　員：各20人 持ち物：参加者本人の母子健康手帳・筆記用具 内　容：赤ちゃんの成長についての話と赤ちゃんとのふれあい体験 開催日の3日前までにお申し込みください。
		7月31日（月）	午前10時～11時30分 午後1時30分～3時		
		8月25日（金）	午前10時～11時30分		
こころの健康相談	不眠・ふさぎ込む・怒りっぽい・認知症などでお悩みの方	7月25日（火）	午後1時～3時	東濃保健所	要予約 東濃保健所（☎㉓1111・内線362）または、保健センター
休日歯科診療	市民	7月17日（月・祝）	午前9時～午後3時	おおた歯科 妻木平成町5-8 ☎㊼5070	受診される際は、医療機関へお問い合わせの上、お出掛けください。
麻しん・風しん混合予防接種 （医療機関での個別接種）	平成17年7月以前に生まれた2歳未満のお子さん	1．麻しん、風しんいずれにもかかったことがなく、いずれの予防接種も受けたことがないお子さんは、7月14日（金）までに保健センターへお申し込みください。 ※接種は、8月からですが、7月26日以降に申し込みされた医療機関で、接種日時を予約してください。 2．麻しんまたは、風しんのいずれか一方にかかったことがある場合や、いずれか一方の予防接種を受けたことがある場合は、単独ワクチンの接種となりますので、保健センターへお問い合わせください。			

80歳以上で自分の歯が20本以上ある方を募集します

80歳以上で自分の歯が20本以上ある方を表彰します。該当する方は、7月18日（火）までに保健センターへご連絡ください。なお、今までに表彰された方は、対象となりません。

※かぶせてあったり、治療してあっても、自分の歯であれば対象となります。

食中毒・腸管出血性大腸菌O（オー）－157にご注意ください

食中毒予防の3原則

① 細菌をつけない（清潔）…… 手洗い、調理器具類の洗浄消毒を徹底しましょう。

② 細菌を増やさない（迅速・冷却）… 調理した食品は、できるだけ早く食べましょう。

③ 細菌を殺してしまう（加熱）…… 食品の加熱は、中心まで十分に行いましょう。

詳しくは、東濃保健所（☎㉓1111　生活衛生課・内線357、健康増進課・内線361）へどうぞ。

「愛の献血助け合い運動」（7月1日～7月31日）

助かる命を助けるために、一番身近な人助け。

ぎふ東濃アートツーリズム「アートに触れる旅にでよう」

県東濃振興局（☎㉓1111）

「ぎふ東濃アートツーリズム推進連合」では、「ぎふ東濃アートツーリズム・マイレージ」を実施しています。

この機会に、身近にある美術館や博物館、道の駅などに訪れてみませんか。

◆実施期間　19年３月31日まで

◆対象施設　▷土岐市＝美濃陶磁歴史館、美濃焼伝統産業会館、織部の里公園、どんぶり会館、志野・織部、土岐プレミアム・アウトレット　▷多治見市＝岐阜県現代陶芸美術館、岐阜県陶磁資料館、市之倉さかづき美術館、こども陶器博物館　▷瑞浪市＝サイエンスワールド、ミュージアム中仙道、瑞浪陶磁資料館、瑞浪市化石博物館、市之瀬廣太記念美術館、地球回廊　▷恵那市＝中山道広重美術館、中山道ひし屋資料館、岩村歴史資料館、工芸の館紺屋土佐屋、日本大正村資料館、おばあちゃん市・山岡、そばの郷らっせぃみさと、上矢作ラ・フォーレ福寿の里、くしはら温泉ささゆりの湯　▷中津川市＝青邨記念館、苗木遠山史料館、東山魁夷心の旅路館、中山道歴史資料館、子ども科学館、鉱物博物館、熊谷守一記念館、藤村記念館、博石館、間家大正の蔵、きりら坂下、賤母、花街道付知、加子母、五木のやかた・かわうえ、クアリゾート湯舟沢、付知峡倉屋温泉、紅岩温泉

◆実施内容　上記の美術館、博物館で入場券を購入した際、入館料に応じた「マイル」ポイントを獲得でき、獲得した「マイル」によって下記の４コースのうちいずれかのマイレージ記念品を受け取ることができます。

◆マイルコース

必要マイル	道の駅数	マイレージ記念品	先着数
25マイル	１駅	美濃焼一輪挿し	1,500個
50マイル	２駅	美濃焼湯飲み	500個
75マイル	３駅	美濃焼茶わん	200個
全館訪問	５駅	東濃産品詰め合わせ	50個

詳しくは、県東濃振興局へどうぞ。

7月は青少年の非行問題に取り組む全国強調月間です

土岐市青少年育成市民会議

青少年の健全な育成は、大人一人ひとりの責務です。

地域・家庭が一体となって、青少年の健やかな成長のための社会環境づくりに努め、青少年の非行防止に努めましょう。

気軽にご相談を！

子どもの言動におかしいと感じたときには、次の機関へ早めにご相談ください。

- 青少年ＳＯＳセンター　（☎0120-247-505）
- 子ども・家庭電話相談室　（☎0120-761-152）
- 県警ヤングテレホンコーナー　（☎0120-783-800）
- 子ども支援室　（☎0120-743-070）
- 東濃子ども相談センター　（☎0572-23-1111）
- 心のダイヤル119　（☎058-276-0119）
- 子どもの人権センター　（☎058-265-2850）

地籍調査成果関連図書の交付

地籍調査推進室・内線505

地籍調査推進室では、７月１日から地籍調査成果登記済地区における地籍図などの地籍調査成果関連図書を１枚300円で交付します。交付に際しては、簡単な申請が必要です。

詳しくは、地籍調査推進室へどうぞ。

7月は「河川愛護月間」です

～水辺にやすらぎ　心にゆとり～

水の流れやせせらぎの音。川の風景には、何かしら心和むものがあります。それだけに河川環境はとても大切なもの。澄んだ川の流れ、きれいな河川敷を保つには、一人ひとりのちょっとした心掛けが大切です。

改めて身近な川に目を向けてみませんか。

●ゴミ、空き缶など捨てないで、河川美化に協力をお願いします。

●油や汚れた物を流さないようにし、魚や虫たちをはぐくむ川にしましょう。

●次のようなときは、許可などが必要です。

・土や砂利を採るとき
・土を掘ったり、盛り土をするとき
・物を置いたり、工作物を造るとき
・堤防近くで建物を建てるとき

河川に関するお問い合わせなど詳しくは、監理用地課（内線・303）へどうぞ。

善　意

次の皆さんからご寄付をいただきました。温かい善意をありがとうございました。

■曽木保育園に　▷平成17年度曽木保育園保護者会様＝デジタルカメラ（７万円相当）　▷辰巳厄年会様＝カラーテレビ・ビデオカセットレコーダー・絵本（計５万円相当）

■駄知小附属幼稚園に　▷駄知小附属幼稚園平成17年度ＰＴＡ様＝子ども用机４脚（16万円相当）　▷天河同年会様＝冷蔵庫・洗濯機・液晶テレビ・ビデオデッキ　（計20万円相当）

■土岐津小附属幼稚園に　簡易保険団体土岐津東地区共栄会様・土岐口区若葉会様＝幼児サッカーゴール・多目的机（計12万円相当）

■土岐津小学校に　簡易保険団体土岐津東地区共栄会様・土岐口区若葉会様＝白黒レーザープリンター（12万円相当）

夏の交通安全県民運動

7月11日（火）～20日（木）

ゆずりあう心で
夏の交通事故防止

・地域ぐるみで高齢者の交通事故を防止する
・自転車の安全な利用を推進する
・無謀運転による交通事故を追放する

おわびと訂正　※本紙６月15日号６頁の市民総合体育大会総合成績で④肥田町（60.0点）⑤妻木町（59.5点）⑥下石町（58.5点）とありましたのは、④妻木町（59.0点）⑤下石町（58.5点）⑥肥田町（58.5点）の誤りでした。また、②土岐津町（81.5点）とありましたのは、②土岐津町（83.5点）の誤りでした。おわびして訂正します。

募　集

テニス教室の参加者

市テニス協会

◆日時　8月4日～9月1日の毎週金曜日、午後7時～9時（全5回）
◆場所　市総合公園テニスコート
◆対象　初心者から中級者の方
◆定員　40人程度（応募者多数時は抽選）
◆講師　（財）日本体育協会公認スポーツ指導員
◆参加費　2,000円
◆持ち物　ラケット、テニスシューズ

申し込みなど詳しくは、市テニス協会・加藤もとひでさん（☎㊹1680）へどうぞ。

ご案内

就学義務猶予免除者などの中学校卒業程度認定試験

学校教育課・内線265

この試験は、病気などのやむを得ない事由で、保護者が義務教育諸学校に就学させる義務を猶予または免除された者などに対し、中学校卒業程度の学力があるかどうかを認定するために国が行う試験で、合格者には、高等学校の入学資格が与えられます。

◆受験資格　①就学義務猶予免除者である者または、就学義務猶予免除者であった者で、平成19年3月31日までに満15歳以上になる者　②保護者が就学させる義務の猶予または、免除を受けず、かつ、平成19年3月31日までに満15歳に達するもので、その年度の終わりまでに中学校を卒業できないと見込まれることについて、やむを得ない事由があると文部科学大臣が認めた者　③日本の国籍を有しない者で、平成19年3月31日までに満15歳以上になる者　④平成19年3月31日までに満16歳以上になる者（①および③に掲げる者を除く）

出願期間や関係書類など詳しくは、学校教育課へどうぞ。

第20回家庭料理技能検定

中京短期大学生活学科

文部科学省後援による家庭料理技能検定（3級および4級）を実施します。

◆日時　9月23日（土・祝）　▷4級＝午前9時～　▷3級＝午後1時～
◆場所　中京短期大学（瑞浪市土岐町）
◆検定料　▷4級＝9,000円　▷3級＝12,000円
◆受検資格　年齢・職業・国籍・性別不問
◆締め切り　7月31日（月）※当日消印有効

※なお、受検準備講習会を中京短期大学で8月1日（火）に実施します。

申し込み方法など詳しくは、同大学生活学科（☎㊽4555）へどうぞ。

「夏季無災害運動」を実施しています

多治見労働基準監督署

多治見労働基準監督署では、平成9年から「夏季無災害運動」を実施しています。この運動は、例年、東濃地方において、夏季に重大災害が多発していることから、全国安全週間（7月1日～7日）を含む、7月1日から8月末までの2カ月間を運動期間として、その間の重大災害ゼロを目指し、事業場における安全意識の高揚を図るとともに、自主的な労働災害防止活動の一層の促進を図ることとしています。

各事業場においては、墜落、はさまれ・巻き込まれ災害などの防止のため、いま一度、現場の安全点検を行い、安全確保のための対策を講じましょう。

詳しくは、多治見労働基準監督署（☎㉒6381）へどうぞ。

鉛対策焼成炉の改修費用の一部を補助します

本紙5月15日号でお知らせしました改修についての調査表の提出期限は、7月31日（月）です。補助を希望される方は、期限内に提出してください。

詳しくは、商工観光課（内線・231～233）へどうぞ。

終戦当時、引揚者の方々からお預かりした通貨・証券などを返還しています

財務省名古屋税関

名古屋税関では、終戦後に外地より引き揚げてきた方々が、税関などに預けた通貨や証券などを返還しておりますが、今なお、引き取り手がなく、保管されたままになっているものが多数あります。

返還請求・問い合わせは、本人もしくは家族の方でも構いません。

心当たりの方は、気軽に問い合わせください。

返還している通貨・証券など

●上陸地の税関または、海運局に預けた通貨・証券など
●帰国前に在外公館や日本人自治会などに預けた通貨・証券などのうち、その後、日本に返還されたもの

問い合わせなど詳しくは、財務省名古屋税関監視部許可通関部門（☎052-654-4060）へどうぞ。

市民プール 7月20日（木）オープン

肥田浅野笠神町の市民プールは、50mの競泳用プールをはじめ、流水プール、造波プール、幼児用プールなどがあり、子どもから大人まで楽しめるプールです。

◆開設期間　7月20日（木）～8月31日（木）（最終日は、午前中で終了）
※8月20日（日）は、市民総合体育大会のためお休みです。
◆利用時間　▷午前の部＝10時～12時30分　▷午後の部＝1時30分～4時
◆入場料　▷中学生以下＝100円　▷高校・大学生＝200円　▷大人＝300円　▷ロッカー使用料＝50円

詳しくは、スポーツ振興課（内線・277）へどうぞ。

身近な話題にズームイン!!

ときめきの瞬間

情報お待ちしてます！
（秘書広報課・内線186）

将来は陶芸家かな？

土岐津中学校では、1年生107人が、抹茶茶わん作りに挑戦しました。11月には、今回制作した茶わんを用いた茶会を楽しみます。　6月2日（金）

お年寄りに学ぶ　知恵と技

土岐津小学校で「三世代ふれあい広場」が開催され、子どもたちは、竹とんぼや紙鉄砲など昔の遊び道具をお年寄りと一緒に作ったりして楽しみました。　6月11日（日）

大切な命救います!!

濃南中学校で、普通救命講習会が開かれました。生徒たちは、市消防職員指導のもと模擬人形を使った人工呼吸や心臓マッサージを学びました。　6月12日（月）

しぼりたてのおいしさに感動

陶史の森で「ミツバチ教室」が開かれ、参加者は、巣箱の様子を見学したり、蜜しぼりを体験するなど楽しいひとときを過ごしました。　6月17日（土）

雨でも楽しいホタルまつり!!

浄化センターで、恒例のホタルまつり＆下水道まつりが開催され、あいにくの雨にもかかわらず大勢の来場者が訪れ、ホタルの乱舞を鑑賞しました。　6月17日（土）

広報 とき
発行：土岐市役所（☎0572㊹1111）
編集：秘書広報課広報広聴係（内線186）
土岐市役所ホームページアドレス
http://www.city.toki.lg.jp

新首都
「東京から東濃へ」
東美濃丘陵が一番いい

広報ときは
R100
古紙配合率100%再生紙を使用しています