

人と自然と土が織りなす 交流文化都市

広報とき

T O K I

2023

VOL.1754

7



初夏の彩りを愛でながら 織部の里公園

いま、土岐のこども

市内の小中学校の児童・生徒が学校生活で頑張っていることを紹介します。

駄知中学校 生徒会執行部の皆さん

体育大会の成功の裏には…

私たち駄知中学校生徒会執行部は、6月に開催した体育大会で団や学級が団結するため、また、1年生も活動しやすい環境をつくるため、3つの活動に力を注いできました。

一つ目は“あいさつWBC”です。学年の仲を深めるため“自分から進んであいさつ、されたら必ず返す”の二刀流のあいさつ活動を行いました。

二つ目は下校時間厳守と授業3分前着席です。体育大会の練習や部活動などで時間を守ることが難しい時もありましたが、毎日の放送や呼び掛けを行い、時間を意識した行動ができました。

三つ目は“目指せG7”です。手洗い、消毒の徹底など健康を意識した行動を取ることと、それぞれの給食時間を確保するため、7分以内配膳の取り組みを行いました。

3つの活動を通して、規律と自主性を仲間同士で高め合うことができました。これからも活動を継続し、一人一人が輝ける学校を目指します。



表紙の一枚

紫や白色の花菖蒲が咲き誇る織部の里公園で6月10日、花菖蒲茶会が開かれました。着物に身を包んで訪れる人も多く、元屋敷陶器窯跡など公園が醸す静やかな雰囲気を一層引き立てていました。

花の見頃となった当日は大勢の来場者が訪れ、花菖蒲園の前で行われた野点では、花菖蒲をあしらったお菓子のおもてなしがあり、しっとりと雅な色で染まった公園で一服のお茶を楽しむ方の姿が見られました。

- 27 いきものふれあいの里 陶史の森だより
- 26 美濃陶磁歴史館だより
- 25 読書のすすめ ようこそ手話の世界へ
- 24 コラム 人権のまど / Restart
- 19 情報ひろば 症見守り事業 / 市職員(消防職)の募集 など
- 12 令和5年第3回市議会定例会 / 電力・ガス・食料品等価格高騰重点支援給付金の支給 / マイナンバーカードで証明書がコンビニで受け取れます / 認知症見守り事業 / 市職員(消防職)の募集 など
- 11 市からのお知らせ
- 10 土岐の写真を撮り隊
- 08 Photo Sketch
- 06 ときっこ子育て
- 03 ときげんきプロジェクト
- 02 特集 復活!土岐市織部まつり

もくじ

SNS #土岐市



大輪の華ひらけ。

7月23日(土) 第61回織部まつり 大花火大会

CONTENTS

- 02 特集 一斉開・休日の見物方法を
知りましょう
- 06 市民情報
大花火大会の楽しみ方と観覧場所・観覧車
の予約方法、大花火大会の観覧車
の予約方法、大花火大会の観覧車
の予約方法
- 10 情報ひとしほ 土岐市に設置された
消防の備付機
- 13 Toki 9.1
大花火大会の楽しみ方と観覧場所・
観覧車の予約方法
- 14 土岐のきき 16
大花火大会の楽しみ方と観覧場所・
観覧車の予約方法

7月30日(土)土岐市織部まつり

花火大会！。その言葉を聞いただけで誰もがワクワクしてしまうのではないのでしょうか。

土岐市の夏の風物詩「第65回土岐市織部まつり」が4年ぶりに開催されます。7月23日、いろいろな思いをのせた花火が土岐市の夜空に大輪の花を咲かせます。

問 炎の祭典 土岐市織部まつり協賛
会事務局 (☎54-1131)

織部まつり

もっと花火が楽しくなる 花火の豆知識

花火玉の構造

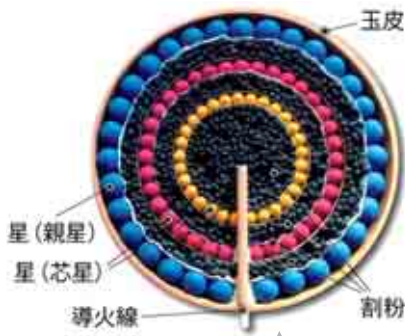

タマガワ
玉皮 紙で作成した火薬を入れる容器

導火線 先端に火が付くと導火線の中を火薬を燃やしながら進み中心の割粉に火を付ける

フリコ
割粉 花火玉を上空で破裂させ星を外側に飛ばす火薬

星 光を出しながら燃える球体の火薬

花火が大きく開くのは、割粉が花火玉を破裂させ、星を飛ばしているからなんだよ

花火を見ながら何の金属が燃えているのか考えると面白いかも！

花火の色

花火の色は金属が燃えたときの炎を利用しています。(炎色反応) 夜空に浮かぶ化学反応を楽しもう。

深赤：ストロンチウム

青緑：銅

黄：ナトリウム



紫：カリウム

黄緑：バリウム

花火の色の变化

色が変化*する星を「変化星」と言います。変化星は違う色を出す薬剤を何層かに分けて星にまぶして作ります。花火玉が上空で開いたとき、飛び出した一つ一つの星は、それぞれ外側から燃焼し始め、徐々に内側の火薬に燃え移ることで、光の色が変化して現れます。

*花火の光が内側から外側へ移動しながら色を変えること。



火薬が3層になっている星の断面図。外側の火薬から燃焼していく。

花火の色が変化するのは火薬の層が順番に燃えるからなんだね

「織部まつり」

—花火への思い

土岐市の花火。私が子どもの頃は土岐市の夏のお祭りは盛大で、毎年決まって8月3日、4日と2日間にわたって開催され、花火は4日の夜にお祭りのフィナーレを飾るものとしてお祭りに華を添えていました。この日のために、地方に住んでいる人も帰郷して、土岐市の夏を楽しんだものでした。

コロナ禍で、機会をうかがいながらも、開催できず悔やまれての4年間。今年は何としてでもという思いで開催することを決めました。ただ、この4年間はあまりにも長く、物価高騰や人手不足、景気低迷は、土岐のお祭りにも影響を及ぼしました。それでも「織部まつり」を復活させたい、花火だけでも再開したいという思いで費用面などの課題がある中、なんとか開催までたどり着くことができました。

花火は世代を超えた人が集まり楽しむことができます。多くの人が出会い、笑顔になる。そんなことを思いながら当日を迎えたいと思います。

皆さんの心に響く花火が打ちあがることを願っています。



炎の祭典
土岐市織部まつり協賛会
石黒 信彦 会長

復活！土岐市

今年の花火のstory

1

4年ぶりの花火大会のスタートを飾るのは、「復活！土岐市織部まつり」と題したスターメイン※土岐市の花「ききょう」をイメージした紫色の花火をメインに使い、お祭りの復活を祝います。
※スターメインとは「速射連発」の打ち上げ方法の名称

2

中盤は特大スターメイン「心が躍る花火の炎」赤で炎の揺らめきを、チカチカ点滅・キラキラ輝く花火で、心の鼓動とトキメキを表現します。

3

ボルテージが最高潮に達したとき、大会のエンディングを迎えます。
地上から噴き出す仕掛け花火と大スターメインとの共演から閉幕スターメイン「土岐市に広がる金綿の華」へ。金・綿色の炎が夜空を覆いつくすエンディングは壮観です。

土岐市織部まつり

開催日 7月23日(日)
※天候による延期の場合 7月25日(火)
時間 午後7時40分～8時10分(30分間)
打上場所 土岐川河川敷(浅野緑地公園)
総発数 約4,000発

土岐市織部まつり清掃ボランティアを募集します

花火大会の翌日、午前6時から会場周辺の清掃活動を行います。
ご協力いただける方は下記までご連絡ください。

☎ 炎の祭典 土岐市織部まつり協賛会事務局
(土岐商工会議所内) ☎54-1131



全世代健康寿命延伸事業



ときげんきプロジェクト



岩島「土岐市の特定健診の受診率は38%なの!? 受けない人が多いよね。なんでみんな受けないんだろう。私は会社に勤めていた時は、人間ドックで毎年体の状態をチェックしていたよ」

酒井「健診に行くところと悪いところが分かっちゃうから行かないんじゃないかな。私も病院はあまり行きたくないな」

田中「健診に対する不安がある人はいると思うよ。そう言っても、健診受けないと体のことが分からないからね」

酒井「健診の数値は悪かったけど、ウォーキングを続けて、4年間で数値は良くなってきたよ」

田中「3人で楽しいからウォーキングも続けられるよね。健診を受けて、自分の体のことを知って、健康のために継続して取り組むことが大切だよね」

岩島「みんなもぜひ健診を受けてほしいよね」



2年前からジムに通っているけんちゃん

岩島健司さん

3人のカメラマンリょうちゃん

田中良徳さん

毎日かかさずウォーキング師匠

酒井裕幸さん

健診を受けて元気に活動中!

健康仲良し3人組

健康イベントを開催します

健康に関するプレゼント
もあります。
ぜひお出かけください。

場所と日時

- ・バロー土岐店：7月27日(木) 午前10時30分～午後0時30分
午後2時30分～4時30分
- ・バロー三起屋店：7月28日(金) 午前10時30分～午後0時30分
- ・バロー南土岐店：7月28日(金) 午後2時30分～4時30分

内容 健診や健康に関する情報の掲示、健康チェック（血圧測定、
脳年齢測定、脈波測定、握力測定などができます。）

☎ 市民課（内線133）

健康づくりの“えん”を広げよう



お持ちのTシャツなどに転写できます

『ときげんきプロジェクト』PR用 アイロンプリントシールを配布します

配布開始日 7月20日(木)

場所 保健センター

枚数 500枚（なくなり次第終了）

対象 健康づくりにつながる活動に月2回以上取り組んでいる
市民の方（個人でも自主グループでも可。事業所は対象外で
す）

その他 1人につき1枚限り、無料配布

※活動状況によっては配布の対象とならない場合があります。

※受け取りには所定の用紙に氏名、住所、活動状況、シールの
活用方法の記入が必要です。（グループの場合は、配布する全
員の氏名と町名の記入が必要）

☎ 保健センター（☎55-2010）

今月の“えん”なかま

Vol.2 『硬式テニスサークル グリーンエース』

毎週月曜日と水曜日の午
後にスポーツセンターで活
動しています。できるだけ
お医者さんのお世話になら
ず、元気な体を維持するこ
とをモットーに、みんなで
楽しく体を動かしています。
テニス経験者や仲間を探し
ている方、大歓迎です。ぜ
ひ見学に来てください。



☎ 政策推進課（内線514）

健康仲よし3人組も受けてます

健診を受けて 健康チェックをしよう

初期にはほとんど自覚症状がなく、症状が
出始めたころには重症化の可能性が高い、糖
尿病や高血圧症、脂質異常症などの生活習慣
病。健診は体の状態を数値で確認でき、生活
習慣病などの早期発見・早期治療に有効です。

特定健診

対象 国民健康保険加入者（40～74歳）

費用 500円（今年度40歳の方は無料）

期間 11月末まで

※受診券は5月下旬に送付しています。

HP 1003896

ぎふ・すこやか健診

対象 後期高齢者医療制度加入者

費用 500円

期間 9月1日(金)～令和6年1月31日(水)

※受診券は8月下旬に送付予定です。

HP 1003900

ぎふ・さわやか口腔健診

対象 後期高齢者医療制度加入者

費用 300円

期間 令和6年1月末まで

※受診券は5月下旬に送付しています。

HP 1003949

☎ 市民課保険年金係（内線133）

毎月開催

みんなでモールウォーキング

理学療法士から正しい歩き方を学べます。

日時 8月20日(日) 午前10時～午後2時
20分（出入り自由）

集合場所 イオンモール土岐・1階北コート

対象 どなたでも

内容 ときげんき体操で体をほぐし、健康に
関するクイズを解きながら館内を楽しく歩き
ます。「フレイル予防の紹介」や「健康講座」、
「歩きの測定会」も行います。

その他 参加費無料・申込不要

☎ 岐阜県理学療法士会

角野さん(080-3644-4393)



ときっこ子育て



多機能型子育て支援拠点施設

ときめっく情報

親子ひろば「ときめっく」は、乳幼児（特に0～2歳）の親子が気軽に集い遊べる空間。ママはもちろんパパやじいじ、ばあばが子どもを1人で連れて来て大丈夫。いつでもスタッフがそっと寄り添います。

8月のひろばスケジュール

あそびはまなび「なんちゃって プールあそび」
6日(日)、18日(金)、29日(火)
簡単な遊びや工作を通して、親子で楽しめます。

マタニティサロン 5日(土) ※予約優先
少人数制なので、話すのが苦手なマタニティさんにおすすめ！悩みや関心事を共有できる友達(共友)をつくるチャンスかも♪

乳幼児相談(個別) 17日(木) ※要予約
ときめっく内の相談室で保健師とゆっくり話せます。

※イベントの詳細は「ときめっく」のInstagramをご覧ください。



☎ 親子ひろば ときめっく (☎56-7833)

発達相談員の

子育てワンポイントアドバイス

『子どもの発達からみてよい刺激、よくない刺激はあるの?』

子どもにとって生活そのものが刺激になり、そのさまざまな刺激を受けて脳や体が成長していきます。目で見、耳で聞いて、においをかいで、味わって、肌で感じるなど、毎日繰り返される生活の刺激は、子どもにとっては大切な刺激です。

お勧めできない刺激は、強すぎる刺激(テレビや点滅する光など)や地球のリズムに反した刺激(太陽が沈んだあとに与えられる人工光の刺激)などで、脳の発達を混乱させてしまいます。

お子さんが日常にある穏やかな良い刺激を繰り返し受けることは、脳の発達に役立ちます。それは、生命の維持、心の成長にとっても大切です。



第2子以降出産祝金を支給します

- 支給対象者 次の全てに該当する方。
- ①令和5年4月1日以降に第2子以降の子を出産した母またはその配偶者の方。
 - ②第2子以降の子の誕生日にその子と同一の住所を土岐市に有する方。
 - ③第2子以降の子の誕生日にその子以外の子(18歳に到達してから最初の3月31日までの子)を養育し、かつ生計を同じくする方。

支給方法 申請型給付(申請必要)

支給額 子ども1人につき 10万円

☎ 子育て支援課(内線182)

児童扶養手当の現況届、福祉医療費受給者証(父子・母子家庭等)の更新をお忘れなく

■児童扶養手当の現況届

児童扶養手当を受給している方は、現況届を提出してください。対象の方には案内を送付します。手当が「支給停止」の場合も手続きが必要です。

■福祉医療費受給者証(父子・母子家庭等)の更新

現在利用中の受給者証の有効期限は10月31日です。対象の方には案内を送付しますので、更新手続きをしてください。児童扶養手当を受給している方には、現況届の案内と一緒に送付します。

日時 8月1日(火)～31日(木)の平日
午前8時30分～午後5時15分

場所 子育て支援課

※平日に手続きができない方は、8月27日(日)午前8時30分～正午、午後1時～5時に子育て支援課で手続きを受け付けます。

☎ 子育て支援課(内線182)

8月の行事予定

定員制、申し込み必要

子育て支援センター

西部 ☎57-6661 (内線200)
 駄知 ☎59-1281
 肥田 ☎55-4760

0歳児サロン

■とことこクラス(おすわり期ごろ～)
 西部 17日(木)
 駄知 9日(水)
 肥田 1日(火)
 ■ころころクラス(ねんね期ごろ～)
 肥田 23日(水)

講座

西部 0歳からの虫歯予防
 29日(火)
 駄知 おててで会話! ベビーサイン
 体験会 25日(金)
 肥田 親子で楽しくリトミック
 18日(金)

児童館・児童センター

土岐津児童館 ☎54-8815

ウォーターあそび 5日(土)
 工作週間 21日(月)～26日(土)
 絵本のひろば 4日、25日(金)
 たまごクラブ 8日(火)、10日(木)
 すくすく手形 30日(水)

西部児童センター ☎57-6661

チャレンジ大会 1日(火)～26日(土)
 お話のひろば 23日(水)

駄知児童センター ☎59-1281

作ってみよう 17日(木)～19日(土)
 絵本のよみきかせ 毎週月曜日

肥田児童センター ☎55-4760

Go! Go! チャレンジ
 1日(火)～31日(木)
 すきすきえほん 17日、31日(木)

泉児童館 ☎54-5628

水あそび 2日(水)、3日(木)
 作ってあそぼう 26日(土)
 手形コラージュ 7日(月)、9日(水)
 おはなしランド 1日、22日(火)
 ハッピークラブ 16日(水)、25日(金)

申し込み

7月14日(金)～18日(火)までに電話、直接来館、2次元コードから申し込みください。
 ※申し込み多数の場合は抽選。申込期間後の予約状況は、各館・センターへ問い合わせください。



子育て相談

家庭児童相談・母子自立支援相談

時 毎週月～金曜日(祝日除く)
 午前8時30分～午後5時15分
 場・問 子育て支援課(内線184)

幼児療育相談

時 毎週月～金曜日(祝日除く)
 午前9時～午後4時
 場 ウエルフェア土岐
 問 幼児療育センター
 (☎57-6661、内線210)

教育相談

時 毎週月～金曜日(祝日除く)
 午前9時～午後3時
 ■個別カウンセリング(要予約)
 時 毎週木曜日(祝日除く)
 午前10時～午後3時
 ※第3木曜日は午前のみ
 問 教育相談室(☎55-8555)

保健センター 教室・相談

問 保健センター(☎55-2010)

行事	日時	対象	内容	申込期限
乳幼児健康相談	8月25日(金) 午前 8月28日(月) 午前・午後	乳幼児と保護者、妊産婦	身長・体重測定 相談など ※2歳未満のお子さんのみバスタオル持参	個別対応 事前予約
7カ月児教室	9月 1日(金) 13:00～14:00	7～8カ月児と保護者	歯科保健、離乳食の話など	8月30日(水)
離乳食教室	9月 1日(金) 10:00～11:00	4～5カ月児の保護者	離乳食の話など	8月30日(水)
マタニティクラス	8月30日(水) 13:30～15:00	妊婦さん	口腔ケアの話、食事のポイント、産前産後の話など	8月28日(月)
フッ化物塗布	8月 3日(木) 午前	2歳児、3歳児、4歳児	歯科健診、フッ化物塗布 持ち物：母子健康手帳、歯ブラシ	8月 1日(火)
こども発達相談	言葉が遅いなどお子さんが心配な保護者を対象とした相談窓口です			

6 / 2

茶陶の新たな発展を求めて 第15回現代茶陶展

茶陶をテーマに創造性豊かな作品を募集する「現代茶陶展」が今年も開催されました。第15回を迎えた今回は全国33都道府県から271点の応募が寄せられ、審査の結果、最高賞のTOKI織部大賞にはアグネス・フスさん（長野県）の円形の花器「波紋」が選ばれました。入賞・入選作品69点は、8月5日（土）から13日（金）にセラトピア土岐で展示されます。



TOKI織部大賞 アグネス・フスさん 「波紋」

6 / 11

土岐市の地域資源（魅力）を発掘 土岐の「とっておき」を考えるワークショップ

土岐市のさらなる魅力の発見・発信に向けて策定が進む「土岐市地域資源活用推進計画」の事業のアイデアを考えるワークショップが3回にわたり開催されました。ワークショップ最終回のこの日は、「観光」「歴史」「教育」の3グループが具体的な事業案を検討し、市外から人を呼び込むアイデアやふるさと土岐市の良さを再認識させるイベントなどを発表しあいました。



6 / 11

経験や学びを堂々と主張 土岐市青少年の主張大会

土岐市青少年の主張大会が文化プラザで開催され、優秀賞を受賞した13人の児童生徒が、社会課題や身近な問題に対して堂々と意見を訴えました。このうち、障がいの有無にかかわらず一人の人間として平等に生きられる社会について、身振り手振りを交えながら主張した土岐津中学校の加藤凛華さんが、中学生6人の中から土岐市の代表に選ばれ、東濃審査会への出場を決めました。



6 / 18

さまざまなスポーツにチャレンジ TOKI スポーツフェスティバル2023

さまざまなスポーツに親しむ体験型イベント「TOKIスポーツフェスティバル」がセラトピア土岐で開催され、多くの家族連れが参加しました。会場には、アーチェリー風船割りやミニボウリング、パターゴルフなど9種目が用意され、アーチェリー風船割りのコーナーからは、風船が割れる破裂音が幾度も聞かれ、真剣なまなざしで体験する参加者の姿であふれていました。



土岐の写真を撮り隊

Vol.2 土岐の神社

今回は「土岐の神社」に行ってきました。それぞれのまちには神社があります。まちの神社は初詣はもちろん、お散歩したり、ちょっとホッとする場所だったりします。「いつもの神社と違う神社を訪ねてみよう。」そう思って2つの神社を訪ねました。

久尻神社

泉町久尻地784番地



稲荷神社の赤い鳥居が何列も並んでいて、落ち着いた雰囲気神社に鮮やかさがプラスされていました!!

高台から土岐市の町が一望できます。とても清々しく晴れやかな気持ちになりました!!



長い坂道と階段を登り切ったところに本殿があります。木々が生い茂り新緑に囲まれた空間が心地よくて、リフレッシュできました。

八幡神社

妻木町3051番地の1



—この活動を通して—
落ち着いた雰囲気の中、背筋が伸びる感じがしました。土岐市にはたくさん神社があるので、これをきっかけにもっと行ってみたいと思います。皆さんも神社の空気を感じてみてください。

馬が飼われていてびっくりしました。10月には土岐市の無形民俗文化財に指定されている流鏝馬が行われ、この馬も参道を駆け上がるそうです。馬の名前は「新一」です。

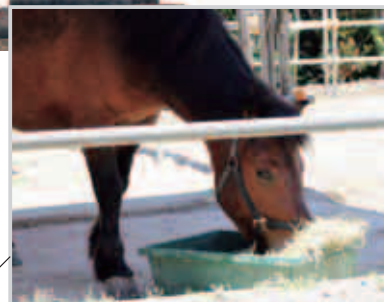

令和5年第3回市議会定例会

令和5年第3回市議会定例会は、6月5日(月)に開会し、一般会計補正予算などの議案を可決し、6月29日(木)に閉会しました。今議会で議決された議案は次の通りです。

■予算関係

▽令和5年度土岐市一般会計補正予算(第2号)

電力・ガス・食料品等価格高騰重点支援給付金給付事業など、3億5989万9千円を追加する。

■条例関係

▽土岐市税条例の一部を改正する条例

▽土岐市印鑑条例の一部を改正する条例

▽土岐市手数料徴収条例の一部を改正する条例

▽土岐市国民健康保険条例の一部を改正する条例

▽土岐市介護保険条例の一部を改正する条例

▽土岐市認定こども園条例の一部を改正する条例

▽土岐市火災予防条例の一部を改正する条例

▽人事関係
土岐市農業委員会委員の任命同意

(敬称略)
石原茂(土岐津町) 加藤利幸(下石町)

佐橋正直(妻木町) 山田義成(妻木町)

佐分利武夫(鶴里町) 長江克典(鶴里町)

水野昭敏(鶴里町) 土岐直哉(曾木町)

梅村徳幸(曾木町) 酒井勇(駄知町)

渡邊和男(肥田町) 三輪やよい(肥田町)

永井博孝(泉町) 和田孝美(泉町)

■その他

▽陶元浅野線道路新設工事(9) 浅野工区の請負契約

金3億1680万円で小島土木株式会社と工事の請負契約をする。

▽焼却施設1号炉等整備工事の請負契約
金2億5828万円で三機化工建設株式会社と工事の請負契約をする。

▽財産の取得

消防ポンプ自動車を金2145万円で株式会社ウスイ消防から取得する。

災害対応特殊救急自動車を金2365万円で株式会社平和サービスクラから取得する。

▽損害賠償の額を定めることについて
人身事故について、相手方の被害に対する損害賠償の額を118万7810円に定める。

〈専決処分報告及び承認〉

▽損害賠償の額を定めることについて
物損事故について、相手方の被害に対する損害賠償の額を12万447円に定めた。

物損事故について、相手方の被害に対する損害賠償の額を30万3円に定めた。

物損事故について、相手方の被害に対する損害賠償の額を44万8514円に定めた。

物損事故について、相手方の被害に対する損害賠償の額を42万3920円に定めた。

物損事故について、相手方の被害に対する損害賠償の額を13万8500円に定めた。

問 総務課(内線526)

住民税非課税世帯の方へ

電力・ガス・食料品等価格高騰重点支援給付金を支給します

電力・ガス・食料品などの価格高騰による負担増を踏まえ、特に家計への影響が大きい低所得世帯(住民税非課税世帯)に給付金を支給します。受給には手続きが必要です。

■対象となる世帯

令和5年6月1日時点で土岐市に住民登録があり、かつ世帯全員の令和5年度分の住民税均等割が非課税である世帯(ただし、親族から扶養を受けている方は、給付の対象外となる場合があります)

■手続き

対象の世帯に案内を送付します。届いた確認書を返送してください。案内が届いていない場合は、福祉課へ問い合わせください。

■支給額

1世帯当たり3万円

※支給は1世帯につき1回です。

詳しくは、市ホームページ
(HP 1006898)を
確認してください。



問 福祉課(内線226)

10月1日(日)午前10時から

市役所などの窓口より
100円お得

マイナンバーカードを使って

証明書がコンビニで受け取れます

午前6時30分から午後11時まで利用できます

※年末年始やシステムメンテナンス時を除く



受け取れる証明書	取得可能な方	手数料
住民票の写し	土岐市に住民登録がある本人または同じ世帯の方	200円
印鑑登録証明書	土岐市に印鑑登録している本人	200円
戸籍全部事項証明書 (戸籍謄本) 戸籍個人事項証明書 (戸籍抄本)	土岐市に本籍のある本人または同じ戸籍に在籍する方	350円
戸籍の附票の写し		200円
所得証明書・課税証明書・所得課税証明書 ※最新年度分のみ	土岐市で最新年度分の市県民税が課税されている方	200円

※戸籍届出や住民異動届出後、その内容が反映された証明書が取得できるまでに日数がかかります。
※住所地と本籍地の市区町村が異なる場合は、事前にコンビニのマルチコピー機やインターネットから「本籍地証明書交付サービス」の利用登録を行うと、コンビニで戸籍証明書が取得できます。なお、「本籍地証明書交付サービス」は登録申請後、利用可能となるまで1週間程度日数がかかります。
※マイナンバーカードの利用者証明用電子証明書の4桁の暗証番号を3回連続で間違えると、市民課窓口での暗証番号の再設定が必要になります。ご注意ください。
※手数料免除の証明書を取得する場合は、市役所窓口で手続きしてください。



市ホームページ
(HP1006875)

10月4日から毎週水曜日に夜間窓口を開設します

※年末年始や祝日を除く

開設時間 午後5時15分～7時

業務内容 ・住民票などの証明書の発行
・転出・転入などの住民異動届の受付 など

※コンビニ交付サービスの開始に伴い、

**10月1日から
日曜窓口を廃止します。**

※詳しい業務内容は、市ホームページ
(HP 1006918)を確認してください。



☎ 市民課 (内線116)、税務課 (内線142)

認知症見守り事業のご案内



認知症見守りシールをご存じですか？

認知症見守りシールは、認知症などで行方不明になるおそれのある方がなるべく早く保護されることを目的に、読み取ることで瞬時にご家族に通知メールが送信される2次元コード付きのシールです。
認知症などで見守りが必要なご家族がいる方は、高齢介護課で利用登録をしてシールを受け取ることができます。

見守りシールを付けた方を見掛けたら…

まずはさりげなく見守って。困っている・迷っている様子が見られたら、驚かせないように優しく声を掛けて、持ち物の2次元コードを読み取る。

2次元コードを読み取ると、瞬時に家族の元にメールが届き、伝言板を通じてやり取りができます。※24時間365日やり取り可能です。

今の状況や現在地などを伝言板で家族とやり取りしてください。2次元コードが読み取れない場合は、警察に連絡して、シールに記載されている番号を伝えてください。

※通報者の氏名や住所、連絡先は必要ありません。

見守りシールの使い方を動画で詳しく紹介しています。



申・問 高齢介護課（内線2332）

認知症賠償責任保険のご案内



認知症見守りシールの利用登録をされている方を被保険者として、市が契約者となり賠償責任保険に加入します。日常生活で他人にけがをさせたり、他人の財物を壊したりして法律上の損害賠償責任を負った場合に保険金が支払われます。（保険料は市が負担します）
詳細は、高齢介護課までお問い合わせください。
※保険の加入には、事前に申請が必要です。

アンケート調査にご協力をお願いします

土岐市地域資源活用推進計画に関する調査

土岐市のさらなる魅力発見・発信に向けて、『土岐市地域資源活用推進計画』を策定中です。ヒアリングやワークショップなどを通して、市民の皆さんと一緒に地域資源（魅力）を「発掘」「創造」「発信」し、土岐市を盛り上げるプロジェクト案を考えています。

そこで、この計画やプロジェクト案に関するアイデアをいただくためのアンケートを行います。皆様のご協力をお願いします。

回答期限 8月15日(火)

回答フォームは2次元コードから



問 産業振興課地域資源活用推進室（内線316）

土岐市ホームページに関する調査

皆さんが欲しい情報にたどり着きやすくするため、ホームページを3月にリニューアルしました。

引き続き改善を重ね、「見やすい」「探しやすい」ホームページにしていくため、皆様のご意見をお聞かせください。所要時間は5分ほどです。皆様のご協力をお願いします。

回答期限 8月31日(木)

回答フォームは2次元コードから



問 秘書広報課（内線613）

新しい
車両区分

特定小型原動機付自転車

電動キックボードなどのナンバープレートの交付が始まりました

7月1日から一定の要件を満たす電動キックボードなどは、特定小型原動機付自転車として新たな交通ルールが適用されています。市では、特定小型原動機付自転車を所有する方に、専用のナンバープレートを交付しています。

特定小型原動機付自転車とは

最高速度20キロメートル以下、定格出力0.6キロワット以下、車両の長さ1.9メートル以下、幅0.6メートル以下
※基準を満たさないものは、形状が電動キックボードなどであっても該当しません。

ナンバープレートの交付を受けるには

次の書類を用意して税務課税政係に申請してください。

- ・標識交付申請書
※市ホームページからダウンロードできます。
- ・販売証明書か譲渡証明
※車体番号、車名、定格出力、販売日が記載されているもの
- ・最高速度、車体の大きさが分かる書類、パンフレットなど
(販売証明書または譲渡証明書に記載されている場合は不要)
※要件を満たしているか確認できない場合は、登録できません。
- ・窓口に来る方の身分証明書（運転免許証やマイナンバーカードなど）

軽自動車税

毎年4月1日現在の所有者に軽自動車税2,000円(年額)がかかります。

ルールを守って電動キックボードに乗ろう

誰が乗れるの？

16歳以上であれば、免許証が無くても乗ることができます。

どこを走れるの？

車道を通行しなければなりません。
※自転車道も通行することができます。

利用するには

- 1 道路運送車両の保安基準を満たしていない場合は公道を走れません。
※基準を満たしたのものには性能等確認済シールが貼られています。
- 2 ナンバープレートを取り付けましょう。
- 3 自賠責保険(共済)に加入しましょう。

交通ルールを守りましょう

主な交通ルール

- ・原則、車道通行をしましょう。
 - ・右左折の方法が決められています。
 - ・通行が禁止されている場所や一時停止のルールを守りましょう。
 - ・歩行者を優先しましょう。
- ※詳しくは警察庁ウェブサイトを確認してください。

情報を確認しよう



市ホームページ
(HP 1006900)



車両の情報
(国土交通省)



自賠責保険
(国土交通省)



交通ルール
(警察庁)

☎ 税務課税政係 (内線141)

令和6年4月採用 土岐市職員(消防職)を募集します

職種	採用予定人員	受験資格	初任給
消防職 (高校卒)	2人程度	<ul style="list-style-type: none"> 平成12年4月2日以降に生まれた方 学校教育法に基づく高校（これと同等以上の学歴を含む）を卒業した方または令和6年3月31日までに卒業する見込みの方 採用後、非常時の招集に速やかに対応できる地域に在住できる方 性別は問わない 	154,600円

※地方公務員法第16条の各号のいずれかに該当する方は受験できません。

※初任給は受験資格より上位の学歴や民間などの職歴がある場合、一定基準により加算されます。（この数字は現行の額であり、法令などの改正により変更になる場合があります）

第1次試験

日時 9月17日(日) 午前9時30分～受付

会場 セラトピア土岐

内容 教養試験、適性検査、体力試験

※教養試験は、公務員試験に向けた準備をしていない方でも受験しやすい試験です。

※体力試験は、消防職員に必要な最低限の体力の有無を確認する試験です。

合格発表 第1次試験の結果は10月上旬（予定）に受験者全員に通知します。

第2次試験

期日 10月中旬(予定) 会場 文化プラザ

内容 作文試験、面接試験

第3次試験

期日 10月下旬(予定) 会場 文化プラザ

内容 面接試験

受験の手続き

申込期間 8月1日(月)～18日(金)

■オンライン申込

市ホームページにある採用試験申込フォームから申し込みください。

■書類申込

試験申込書など（人事課人事研修係で配布、市ホームページからダウンロード）に必要な事項を記入の上、申込期間の平日午前8時30分～午後5時15分に同係へ提出してください。郵送を含め、期限を過ぎて届いた申込書は無効です。

☎ 人事課（内線536）
HP 1006909



消防職に興味がある方

説明会でお待ちしています



土岐市消防本部就職説明会

日時 8月5日(土) 午前9時～正午

場所 消防本部（肥田浅野笠神町3-11）

対象 消防の仕事に関心のある高校卒業（見込み含む）以上の方。性別は問いません。

内容 オリエンテーション、消防の仕事について、先輩職員との座談会、庁舎・車両見学、訓練体験

服装と持ち物 ▼服装：肌が出ない長袖の上着（持参可）、長ズボンで動きやすい服装、運動靴（外履き）
▼持ち物：飲料水、タオル（汗拭き用）、筆記用具

申込方法 7月27日(木)までに申込書に必要事項を記入の上、メール、FAX、郵送、持参のいずれかで申し込みください。

※申込書は、消防本部のホームページからダウンロードできます。

※説明会の参加は採用試験の合否に一切関係ありません。

市ホームページ

(HP1001689)



申・問 消防本部消防総務課

☎ 54-33119、FAX 55-5406、

✉ syoboo@city.tokai.jp

STOP！地球温暖化 みんなで目指そう脱炭素社会



市では「土岐市地球温暖化対策第4次実行計画(事務事業編)」に基づき、グリーンカーテンやときエコキッズ、エコドライブなどの地球温暖化対策に取り組んでいます。

☎ 生活環境課 (内線177)

令和4年度の市の事務・事業に伴う温室効果ガス総排出量

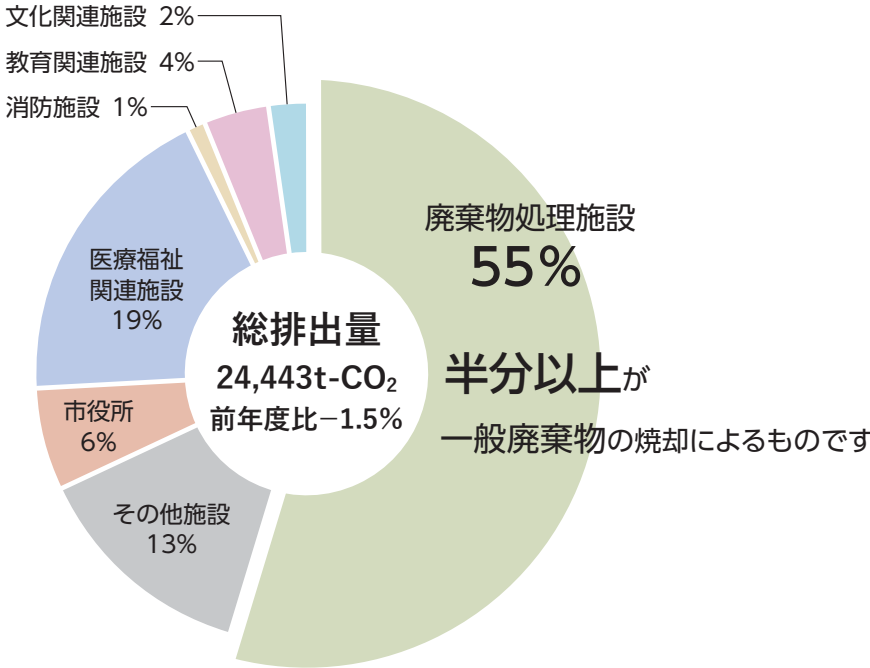

ゴミの減量にご協力ください

市内8カ所の公共施設で分別回収を行っています

市内8カ所の公共施設の専用ボックスで電池類、エコキャップ、食品トレイを回収しています。分別回収することでゴミの排出量を減らし、資源として活用することができます。

回収場所 市役所、各支所、泉公民館、泉西公民館

☎ 環境センター (☎55-3325)

※令和3年度の温室効果ガス総排出量24,826 t - CO₂ (二酸化炭素換算値) は、令和5年度公表分から第4次実行計画の算定方法を採用しているため、令和4年度の広報とときに掲載した数値と異なります。

各種手当の現況届をお忘れなく

特別児童扶養手当、障害児福祉手当、特別障害者手当、心身障害児福祉手当を受けている方を対象に、次の日程で現況届を受け付けます。(手当を受給中の方には案内を送付します)

日時 8月14日(月)、15日(火)
午前9時30分～正午
午後1時～4時30分

場所 市役所3階・大会議室3A

※上記の日程で手続きができない方は、8月16日(水)～28日(月)の平日(午前8時30分～午後5時15分)に福祉課で受け付けます。

各種手当を受けるには申請が必要です

特別児童扶養手当

身体や精神に中程度以上の障がいがある20歳未満のお子さんを養育している方に支給される手当

障害児福祉手当

身体や精神に重度の障がいがあるため、日常生活で常時介護を必要とする20歳未満の方に支給される手当

特別障害者手当

身体や精神に最重度の障がいがあるため、日常生活で常時特別の介護を必要とする、在宅の20歳以上の方に支給される手当

心身障害児福祉手当

身体障害者手帳や療育手帳を所持する20歳未満のお子さんを養育している保護者に支給される手当(特別児童扶養手当や、障害児福祉手当を受給している場合を除く)

☎ 福祉課 (内線219)

第22回スプリング夢コンサート in TOKI 出演者募集

出演者の皆さんが自ら企画し、開催する手作りコンサートに参加してみませんか。
今年も合唱団員を募集します。アナウンサー・スタッフも同時募集！

- 日 時 令和6年3月10日(日) 午後1時30分開演
場 所 文化プラザ・サンホール
応募資格 出演者/▷18才以上で音楽活動(音大在学、卒業程度)をしている方
▷ゲネプロ、代表者会議に必ず出席できる方
合唱団/▷ゲネプロ、練習に必ず出席できる方
種 目 ピアノ、声楽、管・弦・打楽器、重奏など
※洋楽器(クラシック)に限ります。
※楽器は、文化プラザにあるもの以外、各自持ち込みとなります。
演奏時間 ソロ8分以内、アンサンブル10分以内
その他 応募者多数時は選考による場合があります。当日は、受付・会場係の仕事もお願いします。
申込方法 文化プラザ、市役所、各支所にある申込用紙に必要事項を記入の上、9月10日(日)まで
に文化プラザへ提出してください。(合唱団は12月10日(日)まで)
※詳細は公募要領をご覧ください。公募要領は文化プラザホームページからダウンロードできます。

☎ 文化プラザ (☎55-5711)

テーマ
春・らんまん

合唱団演奏曲

「春よ、来い」

「オー・シャンゼリゼ」

「花は咲く」

第22回土岐市文芸祭 作品募集

- 応募資格 ▷一般の部…高校生以上
▷小・中学生の部…市内の小・中学校の児童生徒、市内在住の児童生徒
応募規定 作品は未発表のものに限ります。各部門とも題材は自由ですが、狂俳の題材は「秋の声」「やく」「祈願」「土岐の文化」です。
募集期間 ▷一般の部…8月31日(木)まで(当日消印有効)
▷小・中学生の部…8月1日(火)～9月15日(金)(当日消印有効)
出品料 無料
表彰式 12月3日(日) 文化プラザ・ルナホール
賞 ▷一般の部…文芸祭賞、市長賞、教育長賞、優秀賞、入選
▷小・中学生の部…優秀賞、奨励賞、入選
※入賞・入選者の作品を作品集に編集し、入賞・入選者に1冊贈呈します。
※応募作品の訂正、差し替えおよび返却はできません。

部門	項目	応募点数	審査員	備 考
一般の部	現代詩	1人2編以内	樋口健司	文化プラザ、セラトピア土岐、各支所にある応募はがきで、部門別に応募してください。官製はがきで応募の方は、表に住所・氏名・年齢・性別・電話番号を記入し、裏に部門および作品を記入してください。「現代詩」は、400字詰め原稿用紙A4判を使用し、応募はがきに記入の上添付し、封書で応募してください。
	短 歌	1人2首以内	今井由美子	
	俳 句	1人2句以内	秋松多深	
	川 柳	1人2句以内	三浦珠美	
	狂 俳	1人2句以内 1題1句	小栗若声	
小・中学生の部	現代詩	1人1編	天木三枝子	市内の小・中学校に在籍する児童・生徒は、各学校からの応募となります。※現代詩は原稿用紙に氏名は記入せず応募用紙に記入し、原稿用紙の裏面に貼り付けてください。
	短 歌	1人2首以内	松野律子	
	俳 句	1人2句以内	小木克己	

☎ 文化プラザ (☎55-5711)

介護保険料納入通知書の発送

8月中旬に、65歳以上の方全員に介護保険料の納入通知書を発送します。また、今年度中に65歳以上になる方には、誕生月またはその翌月に発送します。

一人一人の保険料が大切な財源です。皆さんのご協力をお願いします。コンビニエンスストアでも納付することができます。

問 高齢介護課 (内線237)

コミュニティ助成事業
実績報告

宝くじの社会貢献広報事業として行われている「令和5年度コミュニティ助成事業」により、助成金でコミュニティ活動備品を整備しました。

■土岐津町上田町町内会

プロジェクターなどの視聴覚設備を整備しました。今後、同町子ども会のイベントや高齢者のフレイル予防体操などに使用されます。

■泉東窯町内会

子ども神輿を整備しました。今後の夏・秋祭りで使用されます。

■泉町駅前区会

イスやテーブル、テントなどの備品を整備しました。今後、こども縁日や区の定例会議などで使用されます。

問 まちづくり推進課(内線327)

新型コロナワクチン接種

令和5年春開始接種を受け付けています。詳しくは、市ホームページ(HP1006702)を確認してください。

問 市コールセンター
(☎0800-200-7550)



令和5年度自衛官募集

自衛隊では令和6年入隊の自衛官を募集しています。

■航空学生

対 空自 18歳以上21歳未満
海自 18歳以上23歳未満

1次試験 9月18日(月・祝)

申 9月7日(木)まで

■一般曹候補生

対 18歳以上33歳未満

1次試験 9月15日(金)~24日(日)のいずれか1日

申 9月5日(火)まで

■自衛官候補生

対 18歳以上33歳未満

試験 受付時にお知らせ

申 年間を通じて受付中

問 防衛省自衛隊恵那地域事務所
(☎0573-26-4310)

お知らせ

国民健康保険の保険証が
新しくなります

8月1日から国保の保険証が新しくなります。現在の保険証(国民健康保険被保険者証)の有効期限は、7月31日です。新しい保険証は、7月中に簡易書留で郵送します。

8月1日以降に医療機関などを受診する際は、新しい保険証を窓口で提示してください。古い保険証は、8月1日以降に破棄してください。

問 市民課保険年金係(内線127)

募集

家計改善支援員

募集人数 1人

勤務時間 月~金曜日のうち3日
午前8時30分~午後5時15分

勤務場所 市役所福祉課内(予定)

勤務内容 家計に課題を抱える生活困窮者の相談、助言

報酬など 日給7,520円(社会福祉士資格取得者は8,880円)、賞与年2回(計2カ月分)

※詳しくは、社会福祉協議会のホームページを確認してください。



申・問 社会福祉協議会(☎57-6661)

岐阜県警察官

令和5年度警察官採用試験

試験区分 AⅡ(大卒)

B(大卒以外)

受付期限 8月4日(金)

第1次試験 9月17日(日)

第2次試験 10月中旬~11月上旬(予定)

合格発表 12月上旬(予定)

採用予定日 令和6年4月1日

採用人員 AⅡ:男性10人程度、女性5人程度
B:男性50人程度、女性15人程度

※詳しくは、岐阜県警察のホームページを確認してください。



問 多治見警察署(☎22-0110)

マイナポイント第2弾

ポイントの申し込み期限は、令和5年9月末です

マイナポイントの申し込みには、令和5年2月末までに申請したマイナンバーカードが必要です。カードの交付通知書が届いたら、早めにカードを受け取り、ポイントの申し込みをしてください。

問 市民課(内線116)



高齢者サロン

ゲームや手遊び、手品、腹話術などでシルバー会員と楽しい時間を過ごしましょう。

時 8月4日、18日(金) 午前9時30分～11時30分

場 下石公民館

¥ 無料／申込不要

※開催日当日の午前8時30分時点で気象警報が出ていた場合は中止です。

問 市シルバー人材センター (☎57-3810)

普通救命講習会

時 7月30日(日) 午前9時～正午

場 南防災センター(南消防署)

内 AED(自動体外式除細動器)を含めた心肺蘇生法と応急手当の習得

¥ 無料

申・問 7月23日(日)までに電話で南消防署救急係(☎58-0119)へ申し込みください。

工業用液化石油ガス
保安監督者講習

時 8月29日(火) 午前9時30分～午後5時30分

場 岐阜県LPG会館(岐阜市数田南5-11-11)

¥ 9,350円(テキスト代含む)

申 7月31日(月)～8月18日(金)に消防本部にある願書または岐阜県LPG協会ホームページから印刷した願書で申し込みしてください。

問 消防本部予防課(☎54-3129)

8月の認知症カフェ

■ よってこカフェ

時 8月10日(木) 午後2時～3時

場 ウェルフェア土岐

¥ 無料(ドリンク付き)

問 西部地域包括支援センター(☎57-8100)

■ みんなのカフェ

時 8月22日(火) 午前10時～11時

場 駄知公民館

¥ 100円(ドリンク、お菓子付き)

問 東部地域包括支援センター(☎50-1560)

認知症サポーター養成講座

認知症になっても家族や友人と一緒に安心して暮らせるまちを目指し、認知症に関する正しい知識を学んでみませんか。

時 9月9日(土) 午後1時30分～3時

場 市役所3階・大会議室3AB

対 土岐市在住、在学、在勤の方

定 20人(先着順)

¥ 無料

持ち物 筆記用具

申・問 8月31日(木)までに東部地域包括支援センター(☎50-1560)へ申し込みください。

重度心身障害者福祉医療費受給者証の更新があります

現在重度心身障害者福祉医療費受給者証をお持ちの方で、有効期限が令和5年9月30日となっている方は、更新手続きが必要です。(一部の方を除く)

更新手続きが必要な方には、8月上旬に案内を送付します。8月31日(木)までに必要書類を福祉課障がい福祉係へ返送してください。期限までに更新手続きをしなかった場合、医療費の助成ができない期間が発生しますので、お早めに更新手続きをしてください。

※8月14日(月)を過ぎても案内が届かない方は、同課まで問い合わせください。

※精神障害者保健福祉手帳のみをお持ちの方は、更新の対象ではありません。

問 福祉課障がい福祉係(内線221)

8月は道路ふれあい月間

道路は普段の生活に欠かせない私たちの財産です。落石・倒木などの障害物や道路の陥没などを見つけたら、建設総務課へ連絡してください。

道路上に張り出ししている樹木の管理をお願いします

道路上に樹木が張り出ししていると、自動車や歩行者の通行の妨げになる、カーブミラーや交通標識が見えにくくなるなど事故の原因になります。自分の土地を確認し、事故防止のため、せん定・伐採などを行いましょう。

※私有地からの倒木などによって歩行者や車両などに被害が発生した場合、樹木の所有者が賠償責任を問われることがあります。

問 建設総務課(内線552)

観光ガイドの会ふるさと発見講座
「ペトログラフとペトログリフ」

時 7月27日(木) 午前10時～正午

場 文化プラザ・第1研修室

定 10人

申・問 観光ガイドの会(水野会長 ☎090-7916-5363)へ申し込みください。

難病医療福祉相談会

専門医や保健師による難病患者の方やご家族のための個別相談会を開催します。相談は無料で、完全予約制です。

時 7月30日(日) 午後1時～4時

場 セラトピア土岐3階・会議室1～3

対 難病患者とその家族

申・問 7月28日(金)までに電話で氏名、年齢、住所、電話番号、参加人数、病名、発症または診断された日、困っている症状、服用中の薬、相談内容を岐阜県難病団体連絡協議会(☎058-214-8733)へ連絡してください。

平和祈念の黙とう

市では、原爆投下時刻と終戦記念日に当たる以下の日時に、防災行政無線で黙とうを呼び掛けます。ご協力をお願いします。

▷8月 6日(日) 午前8時15分

▷8月 9日(水) 午前11時2分

▷8月15日(火) 正午

問 総務課 (内線522)

水道メーターの取り替え

計量法に基づく検定期間(8力年)が満了となる前に、水道メーターの取り替えを実施します。取り替え作業は、市が発行する身分証明書を携帯する作業員が行います。皆さんの敷地内での作業となりますので、ご協力をお願いします。

また、メーターボックスや止水栓の上に車や物を置かないようお願いいたします。

時 ▷事前調査8月上旬～9月上旬
▷交換作業9月4日(月)～21日(木)(予定)

対 泉町、鶴里町、曾木町でメーターの検定期間が満了する約680軒

問 上下水道課 (内線337)

駄知診療所 診療日が変わりました

7月から週2日の診療体制に変わりました。お間違いないようお願いいたします。

診療日 月曜日、火曜日

診療時間 午前9時～11時30分

問 駄知診療所(☎59-2101)

食中毒にご注意を

食中毒は家庭でも発生します。食中毒予防の3原則を守り、対策をしましょう。

①清潔(菌をつけない)

▷食品、手、調理器具をしっかりと洗う ▷食品の保存はふたやラップで覆う ▷調理器具を定期的に消毒する ※特に肉や魚、卵などを使った後は、洗剤でよく洗い、熱湯消毒しましょう。

②迅速・冷却(菌を増やさない)

▷冷蔵が必要な食品は、すぐに冷蔵庫に入れる ▷できた料理は時間を置かずに食べる

③加熱(菌をやっつける)

食品を十分に加熱して食べる

問 保健センター (☎55-2010)

地震防災対策の現状調査に係る 住民アンケート

内閣府では、今後の防災対策に皆さんの声を反映させるため、日頃の防災意識などに関するアンケート調査を実施します。

実施期限 8月31日(木)まで

回答フォームは2次元コードから



問 内閣府政策統括官

(防災担当) 付参事官(防災計画担当) 付(☎03-3501-6996)

7月は愛の血液助け合い 運動月間

「助けたい 思いが届く 献血で」(第59回献血運動推進全国大会「標語」募集 最優秀賞)

いつでも患者さんに血液を届けられるよう、定期的な献血のご協力をお願いします。

問 保健センター (☎55-2010)

ペットの飼い主の皆さんへ マナーを守って飼いましょう

犬や猫のふん、鳴き声、放し飼い、産まれたばかりの子犬や子猫の無責任な放置による苦情が寄せられています。ペットは飼い主を和ませるとも愛らしい存在ですが、生活する上では守るべきルールがあります。ペットと仲良く暮らしていけるよう、気を配りましょう。

■犬の飼い主さんへ

- ・愛犬の登録をしましょう
- ・狂犬病の予防注射をしましょう
- ・しつけをしましょう
- ・放し飼いはやめましょう
- ・トイレマナーを守りましょう

問 生活環境課 (内線178)

■猫の飼い主さんへ

- ・屋内飼育をしましょう
- ・首輪と名札を付けましょう
- ・繁殖を望まない場合は、不妊・去勢手術をしましょう
- ・飼育できない猫への安易な餌やりはやめましょう

土岐ジュニアバレーボールクラブ
夏の体験会

時 7月22日～8月26日の毎週
土曜日 午後1時～3時
場 土岐津小学校体育館
対 小学1～5年生
※運動のできる服装、シューズ、
お茶を持参してください。
問 土岐ジュニアバレーボールク
ラブ・伊左治さん (☎090-2186-
1256)

あんだんてミュージカル
サマーコンサート

ミュージカル「魔法の花」を音
楽団体「あんだんて」が上演しま
す。
時 8月12日(土) 午後2時開演
場 下石公民館
¥ 入場無料/申込不要
問 下石公民館 (☎57-5727)

てい先生トークショー
きっと楽しくなる子育て・保育

大人気保育士てい先生があなた
のお悩みに答えます！
「子育ては大変♡」、「保育士って大
変♡」そんなイメージが吹き飛
ぶ!? 子育てをしているパパ・マ
マ、保育者として子どもに関わっ
ている先生、保育士を目指す皆さん…子どもに関わる全ての方に向
けた講演会です。
時 8月26日(土) 午後2時開演
場 市文化プラザ・サンホール
¥ 全席指定
一般1,000円、高校生以下500円
※保護者1人につきお子さん1人
まで膝上無料。
文化プラザ窓口販売・電話受付
午前9時～午後8時30分
プラザLINE チケット・チケット
ぴあ (Pコード 650-532)
問 文化プラザ (☎55-5711)

開放講座「水と街道」の会員

東濃地方・木曾南部地方を中心
に、なかなか行くことができない
砂防ダムや道路の工事現場などを
見学します。
時・場 ①8月20日(日) 梨子沢
砂防堰堤ほか ②9月9日(土) 瑞
浪恵那道路、四ツ目川遊砂工ほか、
③10月12日(木) 瑞浪恵那道路、
砂防施設ほか
※多治見砂防国道事務所、多治見
駅、中津川駅、中津川市役所に集
合してください。見学場所により、
集合場所が変更になる場合があり
ます。
対 18歳以上の方 ※未成年の
方は保護者同伴で参加できます。
定 各回20人程度 (応募者多数
の場合は初参加者を優先)
内 会員制による座学・現場見学
¥ 各回100円程度 (保険料)
申 はがき、FAXまたはメールに
必要事項 (①氏名 ②郵便番号・住
所 ③電話番号 ④年齢 ⑤参加希望
日 ⑥応募動機) を記入の上、7月
28日(金) 必着で申し込みください。
申・問 多治見砂防国道事務所開
放講座「水と街道」事務局 (FAX25-
7994、☎cbr-s853030@mlit.
go.jp)

停電情報お知らせアプリ

地域を登録すると、停電が発生・復旧した
ときに、プッシュ通知で情報が分かります。
外出先でもすぐに確認できます。
問 中部電力パワーグリッド株式会社 (☎0120-985-232)



iOS



Android

休日急病診療所 ※事前に問い合わせの上、受診してください。

8月の診療日 毎週日曜日、11日(金・祝)
受付時間 午前9時～11時30分、午後1時～3時
場 駄知町1272-5 (駄知診療所併設・☎59-1500)
診療科 内科、小児科、発熱外来
※急病の際の医院照会は、救急医療情報センター (☎55-3799) へ。
問 保健センター (☎55-2010)

硬式テニス教室

時 7月28日～8月25日の毎週
金曜日 (全5回) 午後7時～9時
場 総合公園テニスコート
対 初心者・中級者
定 50人程度 (先着順)
講師 日本スポーツ協会公認スポ
ーツ指導員ほか
¥ 2,000円
持ち物 ラケット、シューズ
申・問 テニス協会・加藤もとひ
でさん (☎54-1680)

サマージャンボ7億円
(1等5億円・前後賞各1億円合わせて)
サマージャンボミニ3,000万円
(1等2千万円・前後賞各5百万円合わせて)
この宝くじの収益金は市町村の明るく住みよいまちづくりに使われます。
7月4日(火)2種類同時発売! 発売期間 7/4(火)～8/4(金)
抽せん日 8/18(日) 各1枚 300円
公益財団法人 岐阜県市町村振興協会



岐阜県からのお知らせ

点字版・音声版をご希望の方は、県庁広報課へご連絡ください
音声版には、CD（デジター編集）での提供と音声用のテキストデータの配信もあります

今月のピックアップ情報

太陽光発電設備等共同購入キャンペーン「みんなのおうちに太陽光」参加者募集！

9月13日（水）まで、県と協定を締結したアイチューザー（株）が、太陽光パネルや蓄電池の共同購入キャンペーンの参加者を募集します。

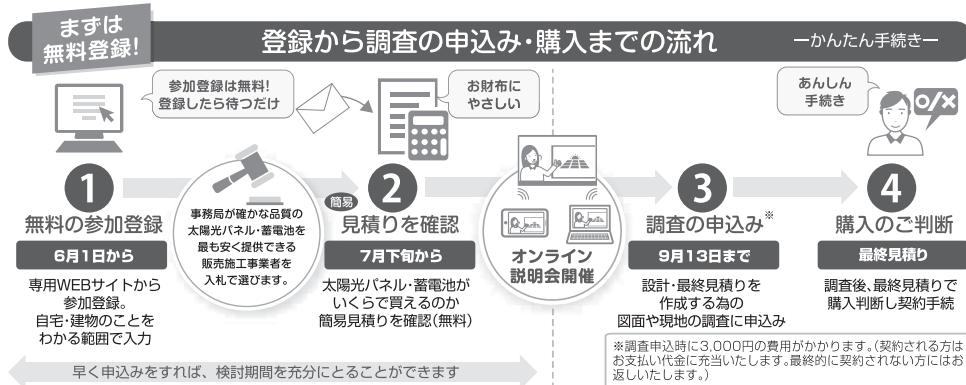

※一連の業務については、県協定締結事業者が責任を持って実施します。
※ご購入の判断に当たっては、様々なリスクに備えられるリフォーム瑕疵保険の加入をご紹介します。

- 申込方法、申込先／特設ウェブサイトから
岐阜 みんなのおうちに太陽光 検索
- 参加登録期間／6月1日（木）～9月13日（水） ☎0120(752)300 ※受付時間10:00～18:00（土・祝日を除く）
- 問／岐阜 みんなのおうちに太陽光事務局（県協定締結事業者：アイチューザー（株））

「ぎふ省エネ家電購入応援キャンペーン」のお知らせ

岐阜県にお住まいの方を対象に、省エネ性能の高い電気冷蔵庫・電気冷凍庫・エアコンの購入費用を補助します。

詳しい内容は
こちらから➡



- 問／県脱炭素社会推進課 ☎058(272)8405



情報ボックス



県広報は県公式ウェブサイト、広報紙ポータルサイト「マイ広報紙」・「岐阜イーブックス」、広報紙アプリ「マチイロ」でも公開中！
※掲載している二次元コードは、スマートフォンの機種やアプリなどによって、読み込めない場合があります

アイコン説明

- 催し
- 募集
- 資格・研修
- その他



ぎふ・富山交流バスツアー参加者を募集します

7月5日の「富山・岐阜交流の日」にちなんで富山県の魅力に触れる日帰りバスツアーです。

- とき／8月18日（金）※定員40人（抽選）
- 料金／大人3,200円、高校生3,000円、中学生2,800円、小学生2,700円
- 申込方法／電話、メール、FAX等
- 申込期限／7月21日（金）必着
- 申込先／（株）ポルテ ☎0574(26)4123
- 問／県地域振興課 ☎058(272)8197

ぎふ・富山交流バスツアー 検索



岐阜県博物館にて特別展開催「岐阜の祭り みんなのこころ粋」

県内の様々な地域における祭りを紹介する特別展です。

- とき／7月7日（金）～9月3日（日）
- 料金／一般600円、大学生300円、高校生以下無料
- 問／岐阜県博物館 ☎0575(28)3111

岐阜県博物館 検索



「GIAHS結の日」イベントを開催します

「清流長良川の鮎」が世界農業遺産に認定されたことを記念し、毎年7月の第4日曜日を「GIAHS結の日」としています。「清流長良川あゆパーク」をメイン会場として、鮎つかみどり大会など清流や鮎に親しむイベントを開催します。



- とき／7月23日（日）10:00～16:00
- ところ／清流長良川あゆパーク（郡上市白鳥町長滝420-10）ほか
- 料金／無料（一部イベントは有料）
- 問／県里川振興課 ☎058(272)8455



川での水難事故が多発！ライフジャケット絶対着用！

川で遊ぶ場合は下記に注意して、無謀な行為は慎み、自分の命は自分で守りましょう。また、バーベキューのごみは持ち帰りましょう。

- ・ライフジャケットを必ず着用する
- ・岩や橋から飛び込まない
- ・川を泳いで渡らない
- ・護岸ブロックなど人工構造物には近づかない



- ※詳細は河川課ウェブサイトにて
- 問／県河川課 ☎058(272)8603



サマージャンボ宝くじの購入は県内で！

みなさんに県内で購入していただいた宝くじの販売額のうち、約40%が県の収入となり、市町村振興や少子高齢化対策など、身近なところで役立てられています。宝くじはぜひ県内の売り場が宝くじ公式サイトでご購入ください。

- 発売期間／7月4日（火）～8月4日（金）
- 問／県財政課 ☎058(272)1130

【お知らせ】…… 新型コロナウイルス感染症の拡大防止のため、イベント等は中止または変更になる場合があります。

この情報は令和5年5月31日現在のものです。
県庁広報課 ☎058(272)1111(代) FAX058(278)2506

スマホやタブレットで
広報紙が読める >>>

広報紙をPC・スマホで
@マイ広報紙

電子書籍ポータルサイト
@岐阜イーブックス

マチを好きになるアプリ
@マチイロ

誰一人取り残さない 安全安心なやさしいまちを目指して

Re Start

まちづくり推進課（内線326）

Vol.14 追い込まれていく若者

若者による世間を騒がす重大事件が多く報道されています。彼らは、主にいわゆる「闇バイト」に関わったことで、主犯格に弱みを握られ、あるいは脅され、特殊詐欺犯罪などに巻き込まれてしまいます。

特殊詐欺犯罪に関わると、銀行のデータベース上で反社会勢力構成員と同等の扱いとなり、出所後も銀行口座は開設することができず、賃貸契約や携帯電話などの契約が難しくなるようです。その結果、住むところを失ったり、信用を無くしたりすることで生きづらさを感じ、再び罪を犯さざるをえない状況に追い込まれてしまいます。

「簡単な金儲け」には裏があり、取り返しのつかないことになる。

情報過多な時代、若者が危険な情報にも触れてしまっていることを、私たち大人も理解しなければいけません。

人権感覚を高め お互いを認め合う 人権尊重のまちづくり

人権のまど

まちづくり推進課（内線326）

働く人の人権

働く人の人権に関する問題は、長時間労働や休暇の取りにくさなどから健康で文化的な生活が送れない、育児や介護との両立に必要な休暇（休業）が取りづらい、非正規雇用者と正規雇用者の待遇の差が大きくなっている、などがあります。

令和3年度に労働基準監督署が実施した監督指導結果によると、対象となった32,025事業場のうち、10,986事業場（34.3%）で違法な時間外労働が確認されました。

ストレスの経過には3つの段階（警告期・抵抗期・疲はい期）があるといわれ、疲はい期になってしまうと、心拍・血圧・体温などの生体反応が低下し、最悪の場合は死に至ることもあります。

一人で抱え込み、取り返しがつかなくなる前に、まずは相談してみませんか。

ハラスメント相談窓口
「こころの耳電話相談」



ようこそ手話の世界へ 福祉課（内線217）

これまでに紹介した手話写真の動画を見ることができます。



デフ・ファミリーとコーダ・ファミリー

家族全員が聴覚障がい者、特にろう者の家族は「デフ・ファミリー」と呼ばれ、子どもは生まれたときから手話を使用する環境にあり、手話を第一言語として身に付けます。また、聴覚障がい者の親を持つ聞こえる子どもは「コーダ」、その家族は「コーダ・ファミリー」と呼ばれます。

コーダは、手話言語と音声言語、ろう文化と聴文化（聞こえる人が前提としている生活様式）の二つの言語と文化に触れます。そして、聴覚障がい者の親と暮らす中で、自然と視覚表現を大切にコミュニケーションを身に付けていきます。

デフ・ファミリーとコーダ・ファミリーは困っていることに気付かれないことが多くありますが、少しのサポートで安心して地域参加することができます。あなたの近くに聞こえない方や家族がいたら、聴者と聴覚障がい者が互いに歩み寄れる社会を目指して、少しの勇気と行動をお願いします。

かんたん手話講座 「家族は何人ですか」

「家族」



両手で屋根型を作る



左手の下で右手の親指と小指を振る

「何人」



右手の指を順に折り曲げ、首を傾げる

テーマ 「キャンプ」

もうすぐ夏休みですね。夏の思い出に家族でキャンプにという方も多いのではないのでしょうか。キャンプをより楽しむため、本を読んで事前の準備をしてみませんか。



山 拓也『キャンプ大事典』
(成美堂出版)

キャンプ初心者の方におすすめのこの本は、キャンプに必要な道具の紹介から楽しみ方、撤収の仕方などが1冊で分かる本です。まずはこの本でキャンプの基本を学んでいきましょう。

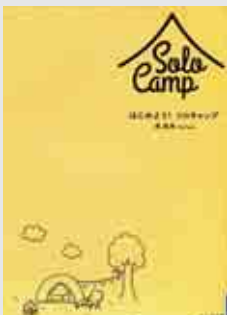

森 風美『はじめよう！ソロキャンプ』(山と溪谷社)

複数人で楽しむキャンプとはまた違った良さがあり、その魅力がたくさん書かれているソロキャンプの入門書。何かと忙しい日常から抜け出して、たまには自分のためだけに時間を使ってみませんか。



小雀 陣二『焚き火料理の本』
(山と溪谷社)

キャンプと言えばご飯も楽しみの一つ。焚き火の上にお肉を吊るしながら作るワイルドな料理からパエリアやガーリックスープなど、楽しくておいしいキャンプ飯の作り方を伝授します。

とっておきの一冊を紹介します

とき読書っこクラブ
土岐津小学校5年
西尾 雫さん



マンガでマスター「手話教室」

原作：山田せいこ 漫画：藤科遥
出版：ポプラ社

私が紹介する本は、「手話教室」です。

この本は、転校生のタクヤと同じクラスになった、耳の聞こえない「ろう者」の女の子のサヤカのお話です。ろう者というのは、耳が聞こえない人で、口で話すことができないので手で話します。それが手話なのです。

手話を勉強したい人にお勧めです。理由は、手話のやり方がいっぱい書いてあるからです。

「もし自分のまわりにろう者の人がいたらどんなふうにお話しようか」と考えて読んでみてはどうでしょうか。もっとこの本を楽しく読むことができますと思います。

友達や家族に「この手話なーんだ」と聞いてみると楽しいですよ。

この本は、「マンガでマスター」というシリーズで、マンガに詳しい解説がついてとても読みやすいです。同じシリーズの本はほかにもいろいろあるのでぜひ探して読んでみてください。



8月の休館日

■ 休館日

日	月	火	水	木	金	土	開館時間
		1	2	3	4	5	▶火～金曜日 10:00～19:00
6	7	8	9	10	11	12	▶土・日曜日、祝日 10:00～17:00
13	14	15	16	17	18	19	
20	21	22	23	24	25	26	※変更があった場合は、 図書館HPやTwitter でお知らせします
27	28	29	30	31			

図書館からのお知らせ

「図書館職員が浴衣でおもてなし」

日時 8月5日(土) 午前10時～午後5時

図書館職員が浴衣を着てさわやかにお出迎えます。館内も涼やかな装いで、夏の特集展示も行います。本を借りられた方に雑誌の付録の配布などもあり、いつもよりちょっぴりお得なイベントです。

第31回 窯屋のあくなき挑戦
— 窯道具の使い方 —

窯道具とは、製品を窯で『焼く』ときに使う道具です。やきものが完成するまでには、大きく成形・施釉・焼成の3つの工程があり、中でも焼成が最も重要な工程といわれています。それは、いくら成形と施釉の完成度が高くても、焼成で失敗すると商品にはならないからです。一つでも多くの製品を「商品」にするため、いかに失敗を少なく、かつ限られた窯のスペースに沢山の製品を窯詰めすることができたか。これがとても重要なことでした。今回は、窯道具に注目して、窯道具から見た当時の窯屋たちの創意工夫を紹介いたします。

美濃焼の窯詰めは、7世紀(飛鳥時代)から15世紀前半(室町時代)までは、窯の中に製品を裸で積み重ねる「裸積み」でしたが、15世紀中頃になると製品に釉薬を掛けるものが多くなったため、匣鉢さやに入れて窯の中

積み上げる「匣鉢積み」が普及します。匣鉢が多用されるようになると、匣鉢内に多くの製品を入れるため、様々な窯道具が生み出されました。その様子は、窯の構造が窖窯あなぐま(地下式)から大窯(半地下式)、そして登窯のぼりぐま(地上式・複数の焼成室)へ変わる15世紀後半(戦国時代)から17世紀前半(江戸時代)において顕著にみることができま

す。この時期には、量産器種であった丸皿の形状が深いものから浅いものへ変化しており、これは単なる生産の省力化だけでなく、いかに匣鉢に多くの商品を詰め込むことができるかを考えた結果でもあります。当時の窯屋が効率の良い窯詰めを行うことにより、不良品を少なくし、良品を増やす「歩留まり率」を高めようとしていた姿が垣間見えます。



匣鉢 (15世紀中) 下石西山窯



窯道具 (17世紀初)
元屋敷窯：重要文化財



器内に向付が入れられた美濃伊賀水指 (17世紀初)
元屋敷窯：重要文化財

イベントのご案内



開館44年収集の軌跡 I
「○△□ 美濃桃山陶の形展」

同時開催「窯道具の使い方」
6月10日(土)～9月3日(日)

関連イベント

プラ板で美濃桃山陶キーホルダー
をつくろう！ (体験無料)

日時 8月11日(金・祝)
午前10時～午後4時
※体験時間15分程度

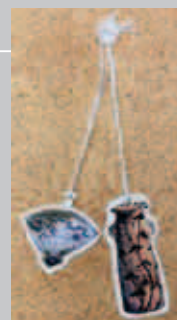

白帯くっきりトンボ コシアキトンボ

初夏から夏にかけて、細身で白帯をきりりと締めたような黒いトンボが池の上をせわしなく飛び回ります。縄張りのパトロールをしているコシアキトンボのオスです。大きさは4～5cmぐらい。全身ほぼ真っ黒で、顔の真ん中と腰の部分が真っ白です。腰が透けて空いているように見えるので、漢字で書くと「腰空蜻蛉」。また、白い部分が暗闇でも明るく見えるので「腰明蜻蛉」とも書きます。縄張りをもったオスが別のオスと出会うとにらみ合い、激しいバトルをして急上昇するなどの面白い行動が見られます。

メスの帯の色は黄色です。メスは、木陰にとまって休んでいたり、水辺から離れた木々の間のチョットした隙間を移動したりするだけなのであまり見るできません。

陶史の森にはたくさんの湿地帯があり、小川も流れています。春から秋にかけて多くの種類のトンボに出会うことができますが、生育環境の変化や乱獲によって数が減ってしまうことが心配です。園内は自然環境保護地域で、動植物（昆虫や魚も含む）の採集は禁止されています。撮っていいものは写真だけ。豊かな自然をみんなで大切に守っていきましょう。



白帯のオス



黄色帯のメス



森の日記 / 5月28日(日)
鳴き声を頼りに
青葉が茂る季節となり、冬鳥から夏鳥へ入れ替わる野鳥を観察しました。森を歩きながら鳴き声に耳を傾け、立ち止まって木々の中に隠れている野鳥の姿を探しました。ウグイス、メジロ、ソウシチョウ、サンショウウグイ、コゲラ、シジュウカラなど合計21種類の野鳥を確認できました。
野外での観察の後は、鳥の鳴き方や習性などの情報交換をして、参加者同士の交流を深めました。

教室のご案内

バードウォッチング (要申込 / 定員10人 / 雨天中止)

7月

7月23日(日) 午前9時～11時
夏の野鳥を観察します。

8月

8月27日(日) 午前9時～11時
夏の野鳥を観察します。

陶史の森ネイチャーセンター横、林泉の池堤防に集合してください。

8月

川の生き物教室

(要申込 / 定員10人)

8月6日(日) 午前9時～11時30分
川の生き物の観察と飼育方法を学びます。水に濡れてもよい服装で参加してください。

陶史の森は自然環境保護地域です。動植物や石などは絶対に採らないでください。また、ペットの同伴はご遠慮ください。

編集・発行
 土岐市役所秘書広報課広報広聴係
 〒509-5192
 土岐市土岐津町土岐口2101
 ☎0572-54-1111



Giftu books
 岐阜県内のすべてがそろった
 “電子書籍”ポータルサイト「ギフナーラック」



マチヤロ
 スマホで広報とぎが読めます



適切に管理されたFSC®
 認証材からの原料料お
 よび再生資源から作ら
 れています。

人口と世帯数〈6月末日現在の住民基本台帳より集計〉()内は前月比

総人口 55,333人(-28人)
 男 26,870人(-17人) 女 28,463人(-11人)
 世帯数 24,731戸(-10戸)

火災と救急出動〈6月末日現在〉

火災発生 0件(11件)
 救急出動 243件(1,497件)

交通事故〈5月〉(累計)

人身事故 11件(45件)
 負傷者 18人(65人)
 死亡者 0人(0人)

ひとりで悩まないで

8月の相談窓口

※予約は電話でも可能です。
 ※相談会場には、終了時間の30分前までにお越しください。

<p>市民相談 毎週火曜日(8月15日を除く) 午後1時～4時 市役所2階・会議室2B ■生活環境課(内線171)</p>	<p>人権相談 8月10日(木) 午後1時30分～3時30分 市役所3階・相談室3B ■まちづくり推進課(内線326)</p>	<p>弁護士無料法律相談 8月21日(月) 午後1時～3時40分 (1人20分間) 市役所2階・会議室2A ※要予約・8月1日(火) 午前9時から先着8人まで。 ※市内在住で、半年以内に利用していない方が対象 ■生活環境課(内線171)</p>	
<p>行政相談 要予約 8月9日・23日(水) 午後1時～3時 市役所3階・相談室3B ■生活環境課(内線171)</p>	<p>知的障害者相談 8月2日(水) 午前10時～午後3時 文化プラザ ■福祉課(内線218)</p>	<p>障がい者 就労支援巡回相談 8月1日(火) 午後1時30分～3時 ホーリークロスセンター ■サテライトt(☎26-9721)</p>	<p>消費生活相談 毎週月～金曜日 午前9時～午後4時 市役所1階・生活環境課 ■生活環境課(内線172)</p>
<p>高齢者の生活・介護相談 毎週月～金曜日(祝日除く) 午前8時30分～午後5時15分 ■中部地域包括支援センター(☎54-1311) ■西部地域包括支援センター(☎57-8100) ■東部地域包括支援センター(☎50-1560) ■北部地域包括支援センター(☎56-0801)</p>		<p>健康相談 禁煙相談 食事相談 みそ汁の塩分測定 8月21日(月) 午前9時30分～10時45分 保健センター ※予約優先 ■保健センター(☎55-2010)</p>	<p>こころの健康相談 要予約 8月23日(水) 午前9時30分～11時 東濃保健所 ■東濃保健所(☎23-1111) ■保健センター(☎55-2010)</p>

今月の納税

固定資産税(第2期)
 納期限 7月31日(月)
 再振替 8月15日(火)
 税務課納税係(内線146)



※このぬりえは、土岐紅陵高等学校美術工芸系列の生徒の皆さんに作成していただきました。