

人と自然と土が織りなす 交流文化都市

広報とき

T O K I

2023

VOL.1755

8

炎の祭典 第65回土岐市織部まつり
夏の夜空を彩る大花火大会

いま、土岐の子ども

市内の小中学校の児童・生徒が学校生活で頑張っていることを紹介します。

妻木小学校6年 杉浦 芽衣さん

引き継がれていく伝統

私が生まれ暮らしている妻木町には、流鑄馬^{やぶさめ}というお祭りがあります。このお祭りは毎年八幡神社で行っているもので、私は昨年、巫女としてお祭りに参加することができました。自分が生まれ育ったまちの伝統のお祭りに参加できてとても光栄でした。

そんな流鑄馬が今年400年を迎えます。少し形を変えたり、時代に沿った工夫をしたりしながら400年もの間このまちに残ってきました。

今年は、私たち6年生が願い事などを書いた的に、馬の乗子が願いが叶うことを祈りながら矢を放ちます。祭りの日は1人の観覧者として、乗子のみんなが私たちの的を射るところをしっかりと目に焼き付けながら、楽しみたいと思います。

私は妻木町の流鑄馬が大好きです。これから先ずっと流鑄馬がこのまちに残り、いつまでもみんなが楽しめるお祭りとして引き継がれていって欲しいです。



表紙の一枚

「炎の祭典第65回土岐市織部まつり」が7月23日(日)に開催され、市内外から訪れた多くの家族連れらが、夏の夜空に打ち上げられた約4,000発の花火を楽しみました。新型コロナウイルス感染症の影響で実に4年ぶりの開催となった同まつりは、「復活！土岐市織部まつり」と題した市の花キキョウをイメージした花火から幕を開け、およそ30分間にわたり夏の夜空に美しい花を咲かせ続けました。

もくじ

- 02 いま、土岐の子ども
- 03 特集 多文化共生
- 06 とぎげんきプロジェクト
- 08 ときっこ子育て
- 10 Photo Sketch
- 11 土岐の写真を撮り隊
- 12 市からのお知らせ
- 16 新型コロナウイルス令和5年秋接種／年金生活者支援給付金制度／救急電話相談窓口「救急安心センターぎふ」／介護用おむつなどの購入券の配布
- 20 土岐市文化祭2023作品・参加者募集 など
- 21 情報ひろば
- 22 コラム 今日から始めようSDGs／
- 23 ハーモニー／ようこそ手話の世界へ
- 21 読書のすすめ
- 22 美濃陶磁歴史館だより
- 23 いきものふれあいの里 陶史の森だより

SNS #土岐市





特集「多文化共生」

—すべての人が住みやすいまちに—



全国的に人口減少が進んでいる一方で、グローバル化が進み、外国人観光客はもちろんのこと、外国人の居住者や労働者も増加しています。土岐市も例外ではなく、多くの外国人が共に働き、学び、生活をしています。今や外国人は相対する存在ではなく、共に社会をつくっていくパートナーなのです。

外国人と触れ合うことが珍しいことではなくなっている現在、地域の一員として生活する外国人がいる一方で、母国を離れ知らない土地で不安を抱えながら生活している人もいます。

また、「外国人とどうやってコミュニケーションをとったら良いかわからない」「話したくても声をかけて良いかわからない」という人も多いのではないのでしょうか。

今回の特集は「多文化共生」。国籍などの異なる人々が互いの文化的な違いを認め合い共に生きていくために何が必要なのか。日本人と外国人が共に手を取り合って暮らせるまち―誰もが心地よく暮らせるまちについて考えてみませんか。

固 まちづくり推進課（内線326）

国籍が違ってても

土岐市で暮らす外国人は年々増加しています。6月末現在では、市内全人口の3・7%にあたる2054人の外国人が生活しています。外国人の人口は平成26年と比べ約1・3倍に増加しており、今後もさらに増加することが予想されます。

国籍にかかわらず住みやすいまちにするためには、互いの違いを知り、理解を深めることが必要です。今回は、にほんご教室に通い、日本語や日本の事を勉強しているグエン ゴック チンさんと、ノン ジャオホイさんに両国の文化や生活の違いについて伺いました。

日本に来たきっかけは？

チン 私は日本で仕事がしたいと思ってベトナムから来ました。

ホイ 私は結婚して中国から日本に来ました。

どれくらい日本に住んでいますか？

チン 私は日本に来て約8カ月です。

ホイ 私は7年です。

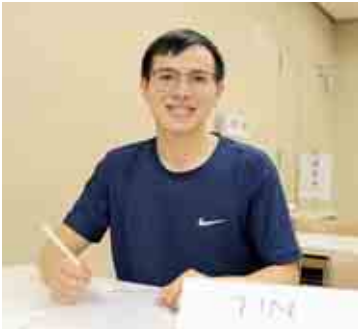

グエン ゴック チンさん
(国籍 ベトナム)

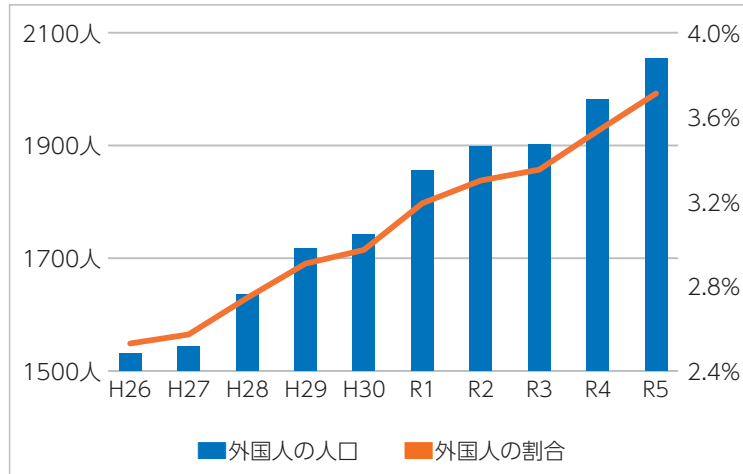

こんな支援をしています



相談員 水野マリア

Support03

小・中学校に通う子どもへの支援

小・中学校に通う外国人の子どもたちに、勉強や生活のサポートをする先生がいます。また、日本に来たばかりで日本語がほとんど分からない子どもたちには、初期指導教室で日本の学校のことや、日本語を教えています。

連絡するところ
教育総務課 (☎54-1250)

Support02

生活ガイドブック

土岐市で暮らすために必要な情報をまとめた「外国人のための生活ガイドブック」を作りました。ごみの出し方、病院、災害、交通ルールなど、生活に必要な内容をやさしい日本語でお知らせしています。

市ホームページに載っています。



連絡するところ
まちづくり推進課(☎54-1207)

Support01

相談窓口

フィリピン語、英語が話せる相談員がいます。市役所の手続きなどのサポートや相談ができます。

相談ができるとき
毎週月～金曜日 午前8時30分～午後5時(祝日・年末年始を除く)

※市役所の窓口にはほんやくき翻訳機もあります。

連絡するところ
まちづくり推進課(☎54-1207)



ノン ジャオホイさん (写真右)
(国籍 中国)

日本に来た時、困ったことや驚いたことはありますか。

チン 交通やごみの出し方などベトナムと違うことがいっぱいです。例えば、日本では歩行者が道路を渡りたい時には車が止まってくれます。ごみは分別して決まった日に出します。ベトナムでは車がない時を見て道路を渡ります。まちに置いてあるゴミ箱に分別せずに捨てています。来日する前にインターネットで調べていましたが、実際に経験すると驚きました。

ホイ 私は日本人の声の小ささに驚きました。中国ではみんなでおしゃべりを楽しみます。声が大きいと思っていませんでした。日本では声が大きいと失礼になるところがあります。

困った時、どうしていますか。どうしましたか。

チン 日本語は書くよりも話す方が難しいです。日本人の話す速さについていけない時があります。困っていると、一緒に仕事をしている日本人の方が優しく教えてくれたり、ベトナム人の友人が教えてくれたりします。

ホイ 日本に来たばかりの時は、いろんなことが不安でした。でも、夫や夫のお父さん、お母さんが日本語や生活のことなどを優しく教えてくれました。

日本(土岐市)の好きなところは？

チン ベトナムと比べて空気がきれいで涼しいところです。地元の人々もとても親切で温かく、土岐市に住むことができるとてもうれしいです。

ホイ 私が中国で住んでいたところは、ビルがいっぱいで夜も明るいまちでした。土岐市に来たときは静かで驚きましたが、自然がいっぱいの土岐市も好きです。また、花火が近くで見られるのがうれしいです。

Support05

参加者募集

やさしい日本語講座

外国人の方とお話したいけど英語が話せない...という方におすすめの講座です。普段の生活で使っている言葉をやさしい日本語にして、外国人の方とコミュニケーションをとる方法を学んでみませんか。

- 日時 10月13日(金)
 - ①午後2時～4時
 - ②午後6時30分～8時30分
- 場所 ①文化プラザ3階・第5研修室
②肥田公民館
- 定員 各回30人(先着順)
- 申込 9月29日(金)までに市ホームページ(HP 1007033)から申し込んでください。

問 まちづくり推進課 (☎54-1207)



Support04

にほんご教室

外国人の皆さんが安心して生活できるように、日本人のサポーターと会話しながら日本語を勉強します。

- 日時 毎週土曜日 午後7時～8時30分
- 場所 文化プラザ3階・第5研修室

—サポーターを募集しています—
外国語を話せなくても大丈夫です。
興味のある方はまちづくり推進課へ連絡してください。

※教室で大きな声を出したり、いやなことを言う方は参加することができません。

市ホームページに載っています。



連絡するところ
まちづくり推進課 (☎54-1207)



全世代健康寿命延伸事業

ときげんきプロジェクト



今回は骨盤底筋群

身体の使い方講座

骨盤底筋群を鍛え、健やかな体を手に入れよう！

日時 9月11日(月) 午前10時30分～正午

場所 バーデンパークSOGI スタジオ

対象 30～74歳の市民

定員 15人 (要申込・先着順)

申・問 9月6日(水)までに保健センター(☎55-2010)へ申し込みください。

親子ふれあい身体の使い方講座

親子で楽しくふれあいながら、体を動かしましょう。

日時 9月29日(金) 午前10時～11時

場所 泉西公民館・ふれあいホール

対象 2～3歳のお子さんと保護者

内容 親子体操・ときげんき体操・保護者さん向けの家でできる運動の紹介

定員 10組 (要申込・先着順)

申・問 9月25日(月)までに保健センター(☎55-2010)へ申し込みください。

※託児が必要な方は、申し込み時に相談してください。

できることから始めよう

10歳若返る！体づくり教室

自分の体と向き合って、できることから始めましょう。

日時 9月5日・19日、10月17日・31日、11月14日・28日、12月19日・26日、令和6年1月16日・30日、2月13日・27日の火曜日 (全12回)
午前9時30分～11時30分

対象 40～64歳の方

※医師から運動制限を受けている方はご遠慮ください。

内容 ピラティス、有酸素運動など自宅でできる体操

申・問 8月31日(木)までに保健センター(☎55-2010)へ申し込みください。

みんな知ってる？

ニュースポーツ

競い合うことよりも“楽しむ”ことが大事！

ニュースポーツは伝統的に行われてきたスポーツを、誰もが楽しめるように改良した軽スポーツです。文化スポーツ課ではニュースポーツ用具を無料で貸し出しています。また、スポーツ指導員やスポーツ推進委員が出張して“楽しむ”ことのお手伝いをします。お気軽にお問い合わせください。

問 文化スポーツ課 (内線351)

例えば…こんなスポーツです



モルック

木の棒を投げて、倒れた木のピンの数を数えて遊びます。



ストラックアウト

ボールを投げて的に当て、点数を競います。



ボッチャ

パラリンピック正式種目。ボールを投げて目標球に近づけます。

いろいろな道具を貸し出しています。
市ホームページ (HP1006956) を
確認してください。



今月の“えん”なかま Vol.3『石拾スマイル教室』

石拾自治会、シニアクラブ、民生委員で立ち上げ、歩いて通える石拾公民館で、地域のみんなが参加できる教室を開催しています。毎週第2、第4金曜日の午後、フレイル予防の体操などを行っています。地域の親睦も深まっています。



問 政策推進課 (内線514)

12月末まで受けられます **がん検診**

胃がん・乳がん検診

対象 40歳以上
費用 胃がん検診500円
乳がん検診1000円

※予約が必要です。

※乳がん検診は2年に1度の検診です。

▶ききょうの丘健診プラザ

日にち 8月17日～12月22日の月～金曜日の平日

申・問 ききょうの丘健診プラザ(☎56-0115)
※9月6日(水)・21日(木)、10月2日(月)の午後1時30分～3時30分の乳がん検診は保健センター(☎55-2010)へ問い合わせください。

▶保健センター

日時 9月21日(木)、10月2日(月)
午前8時30分～11時15分
10月28日(土)、11月7日(火)
①午前8時30分～11時15分

②午後1時～3時30分

※②は乳がん検診のみ

申・問 保健センター(☎55-2010)

大腸がん検診

対象 40歳以上

費用 500円

※保健センターまたは支所で容器を受け取り、指定の日時、場所へ提出してください。

問 保健センター(☎55-2010)

子宮頸がん検診

対象 20歳以上

費用 500円

受診場所 指定医療機関

※受診前に保健センターに連絡して、受診券を受け取ってください。

※2年に1回の検診です。

申・問 保健センター(☎55-2010)

前立腺がん検診

対象 50歳以上

費用 500円

受診場所 指定医療機関

※受診前に保健センターに連絡して、受診券を受け取ってください。

申・問 保健センター(☎55-2010)

がん検診の詳細は市ホームページ(HP 1004809)を確認してください。



フレイル予防講座 **泉で元気・お家で元気**

日時 9月20日～10月11日の毎週水曜日
午後1時30分～3時

場所 泉西公民館・研修室

内容 いすに座ってできるヨガ・ふまねっと運動

定員 15人(要申込・先着順)

費用 無料

持ち物 タオル、飲み物、上履き

申・問 8月31日(木)までに北部地域包括支援センター(☎56-0801)へ申し込みください。

女性のための **骨から美人になるセミナー**

日時 9月25日(月)

①午前9時30分～10時30分

②午前9時50分～10時50分

場所 保健センター

対象 30～64歳の女性

※過去5年以内に参加した方はご遠慮ください。

定員 各回15人(要申込・先着順)

内容 骨密度の測定や骨の健康度セルフチェックを行い、骨美人になるための食生活を学びます。

申・問 9月15日(金)までに保健センター(☎55-2010)へ申し込みください。

※託児が必要な方は、申し込み時に相談してください。

健康講演会 『腸内細菌と健康』

日時 9月27日(水) 午後1時30分～2時30分

場所 保健センター

定員 30人(要申込・先着順)

講師 いしぐるクリニック 石黒秀行医師

申・問 9月22日(金)までに保健センター(☎55-2010)へ申し込みください。

いつもの食事にプラス野菜1皿を

8月は野菜ファースト強化月間

やさい

8月31日は**831**の日

野菜摂取のPoint

Point 1 野菜にはビタミンやミネラル、食物繊維など健康維持のために必要な栄養素が含まれています。

Point 2 野菜をとる量が生活習慣病予防に大きく関わっています。

Point 3 野菜に含まれる栄養素のほとんどは体内では合成されないため、食事から取る必要があります。

Point 4 生活習慣病予防に必要な野菜の摂取量は1日350g(5皿分)です。

ときっこ子育て



多機能型子育て支援拠点施設

ときめっく情報

親子ひろば「ときめっく」は、乳幼児（特に0～2歳）の親子が気軽に集い遊べる空間。ママはもちろんパパやおじいちゃん、おばあちゃんが子どもと一緒に来ても大丈夫。いつでもスタッフがそっと寄り添います。

9月のひろばスケジュール ※要予約

誕生会「集まれ!9月生まれのお友達」

1日(金)

リトミック 6日(水)、18日(月・祝)

音楽に合わせ、体いっぱいリズムをとろう♪

ふたごみつごサロン 7日(木) ※予約優先

「ふたごみつご」ならではの悩み事や「あるある」を話してみませんか?

『どこの園にしよう?』座談会

8日(金) ※予約優先 (担当:子育て支援課)

『さるさるサンバ(親子で楽しく防災訓練)』

17日(日)、22日(金) ※予約不要

簡単な遊びや工作を通して親子で楽しめます。

発達でこぼこ個別相談 21日(木)

ときめっく内の相談室で専門家とゆっくり話せます。

※イベントの詳細は「ときめっく」のインスタグラムをご覧ください。



☎ 親子ひろば ときめっく (☎56-7833)

発達相談員の

子育てワンポイントアドバイス

子どもの発達により刺激として、「絵本」がおすすめです

絵本は、子どもの成長にとってどんな良い刺激(効果)をもたらしてくれるのでしょうか。



♡ 効果1 心が安定する

ママ・パパが絵本を読む声は、子どもに安心感を与えてくれます。子どもを膝の上に乗せたり、横に寄り添ったりして読み聞かせすることで、子どもはリラックスして親のぬくもりと愛情を感じることができます。こうした親子の時間は、子どもの心の安定に重要な役割を果たします。親子の絆が深まるとともに、自己肯定感が高まり、人生でさまざまなことにチャレンジする土台が作られます。

☀ 効果2 想像力が育まれる

想像力を育むことで相手の気持ちや言葉の背景を想像しやすくなり、思いやりを持って人と接することができるようになります。人生をより豊かなものにするために大事な能力といえます。

保育園・こども園で人気の給食メニューを紹介します

ささみのレモン揚げ (4人分)

材料

鶏ささみ	4本 (160g)
酒	小さじ1弱 (4g)
塩、コショウ	少々
片栗粉	40g
揚げ油	適量
上白糖	大さじ2弱 (16g)
濃口醤油	大さじ1弱 (16g)
レモン果汁	小さじ2・1/2

作り方

- ①鶏ささみは筋を取り、塩・コショウ・酒で下味を付ける。
- ②上白糖と濃口醤油をひと煮立ちさせ、レモン果汁を加える。
- ③①に片栗粉をまぶして揚げ、熱いうちに②をかける。

ひと言メモ

鶏ささみは2分の1から3分の1に切ると揚げやすくて、食べやすくなります。



☎ 子育て支援課 (内線187)

9月の行事予定

定員制、申し込み必要

子育て支援センター

西部 ☎57-6661 (内線200)
 駄知 ☎59-1281
 肥田 ☎55-4760

0歳児サロン

■とことこクラス(おすわり期ごろ～)
 駄知 5日(火)
 肥田 22日(金)
 ■ころころクラス(ねんね期ごろ～)
 西部 28日(木)

講座

西部 親子で体操教室 14日(木)
 駄知 バルーンアートにチャレンジ
 13日(水)
 肥田 美濃焼おかみ塾 29日(金)

出前サロン

場所 鶴里公民館 8日(金)
 ※申し込み：西部児童センター

児童館・児童センター

土岐津児童館 ☎54-8815

しゃぼん玉あそびと避難訓練
 2日(土)
 敬老の日のプレゼント作り
 9日(土)
 絵本のひろば 8日、22日(金)
 たまごクラブ 12日(火)、14日(木)
 すくすく手形 27日(水)

西部児童センター ☎57-6661

風船ボールを作ってあそぼう
 9日(土)
 敬老の日のプレゼント作り 16日(土)
 お話のひろば 6日、27日(水)

駄知児童センター ☎59-1281

ひこうきあそびと避難訓練 9日(土)
 まごころギフト作り 16日(土)
 絵本のおみきかせ 毎週月曜日

肥田児童センター ☎55-4760

ボードゲームあそびと避難訓練 2日(土)
 敬老の日 プレゼント作り 16日(土)
 すきすきえほん 14日、28日(木)

泉児童館 ☎54-5628

ボードゲームと避難訓練 9日(土)
 敬老の日のプレゼント作り
 15日(金)、16日(土)
 手形コラージュ 4日(月)、6日(水)
 おはなしランド 12日、19日(火)
 ハッピークラブ 27日(水)、29日(金)

申し込み

8月15日(火)から17日(木)までに
 電話、直接来館、2次元コードから
 申し込みください。
 ※申し込み多数の場合は
 抽選。申込期間後の予約
 状況は、各館・センター
 へ問い合わせください。



子育て相談

家庭児童相談・母子自立支援相談

時 毎週月～金曜日(祝日除く)
 午前8時30分～午後5時15分
 場・問 子育て支援課(内線184)

幼児療育相談

時 毎週月～金曜日(祝日除く)
 午前9時～午後4時
 場 ウェルフェア土岐
 問 幼児療育センター
 (☎57-6661、内線210)

教育相談

時 毎週月～金曜日(祝日除く)
 午前9時～午後3時
 ■個別カウンセリング(要予約)
 時 毎週木曜日(祝日除く)
 午前10時～午後3時
 ※第3木曜日は午前のみ
 問 教育相談室(☎55-8555)

保健センター 教室・相談

問 保健センター(☎55-2010)

行事	日時	対象	内容	申込期限
乳幼児健康相談	9月22日(金) 午前・午後 9月28日(木) 午前	乳幼児と保護者、妊産婦	身長・体重測定 相談など ※2歳未満のお子さんのみバスタオル持参	個別対応 事前予約
7か月児教室	10月 3日(火) 13:00～14:00	7～8か月児と保護者	歯科保健、離乳食の話など	9月29日(金)
離乳食教室	10月 3日(火) 10:00～11:00	4～5か月児の保護者	離乳食の話など	9月29日(金)
パパママクラス	9月10日(日) ① 9:15～ ② 10:05～	妊婦さんと夫	助産師による妊娠・出産の話、お風呂の入れ方体験など	9月 8日(金) (先着順)
フッ化物塗布	9月 7日(木) 午前	2歳児、3歳児、4歳児	歯科健診、フッ化物塗布 持ち物：母子健康手帳、歯ブラシ	9月 5日(火)
2歳の食育教室	9月13日(水) 10:00～11:00	令和2年11月～令和3年1月生まれ	食べ物を五感を使って体験します	9月 6日(水)

こども発達相談 言葉が遅いなどお子さんが心配な保護者を対象とした相談窓口です

7/11

小さな警察官たちが元気に安全宣言 夏の交通安全県民運動出発式

7月11日から20日にかけて行われた「夏の交通安全県民運動」の出発式が土岐市役所で開かれ、警察関係者や交通安全協会員らが参加しました。式では、多治見警察署の林竜一署長から一日警察官の委嘱状を受け取った土岐津小学校附属幼稚園の園児13人が、子ども用の警察官の制服に身を包み、元気いっぱいに「交通安全宣言」をしました。



7/14

はしご車を使用した救助訓練 多治見市消防本部と連携強化を図る

中高層の建物で災害が発生した場合に備え、はしご自動車を活用した救助訓練が中部国際自動車大学校（肥田町）で行われました。訓練は、「はしご自動車応援協定」を結んでいる多治見市消防本部と合同で開催され、応援要請により駆け付けたはしご車を地上6階建ての高さに相当する屋上まで伸ばし、逃げ遅れを想定した同学校の生徒2人を救出しました。



7/15

私たちの川はきれいかな 環境学習講座カワゲラウォッチング

川に生息する生物から水質を調べ、環境保全の大切さを知ってもらおうと、肥田川の上流でカワゲラウォッチングが行われました。講座には小学生の親子20組が参加し、たもを片手に川へ入り、24種類の生物を確認しました。参加した児童からは「小さな川だけど、こんなにたくさんの生き物がいることに驚いた」「きれいな川で良かった」などの声が聞かれました。



7/27~30

おりがみの折り方を教えてもらったよ おりがみにチャレンジ!

中学生らがサポート役となり園児や児童に折り紙を教えるイベントが土岐市役所で開催され、多くの子どもたちが参加しました。見よう見まねで風車や手裏剣などを作ったり、ちぎり絵で人気キャラクターを表現したりしてイベントを満喫した子どもたちからは、「簡単に作れて楽しかった」「やさしく教えてもらえてうれしかった」などの声が聞かれました。



土岐の写真を撮り隊

Vol.3 夏休み盛り上げ隊 ♪♪

夏休み楽しんでますか？

今回は私たち土岐商の近くにある公園に行ってきました。
子どもはもちろん、大人も楽しめる公園です。



公園の真上に東海環状自動車道が走っています
こんな大きな高架下で遊ぶことあまりないかも！
健康遊具も置いてあって、雨の日でも体を動かせそう



遊具は小さい子向けですが、大人でも楽しめるすべり台もあります



スズメも遊びに来ていました



とっても広くてわんちゃんを連れてお散歩している方も多いです

この公園は高台にあります。
土岐市のまちが見えますよ



昆虫や植物が生息する池あり！



隊員の声

小学生ぶりに公園に行きましたが、高校生でも心から楽しめる公園でした。
この夏は友達、家族と“土岐の公園”で思い出をつくってみてはいかがでしょうか？

古井公園にも行きました！

古井公園



土岐商から歩いて行けます
大きな芝生広場があり、元気に走り回れそう！

新型コロナワクチン接種 令和5年秋開始接種が始まります



対象者 初回接種を完了した5歳以上の全ての方

接種開始 令和5年9月～（予定）

ワクチン オミクロン株XBB.1株の成分を含有する1価ワクチン（予定）

接種場所 市内医療機関（個別接種）
※接種可能な市内医療機関は、市ホームページまたは郵送する案内文書を確認してください。

接種費用 無料

接種券 対象の方に「令和5年度用接種券」を8月下旬ごろから順次郵送する予定です。
ただし、令和5年春開始接種の対象者で春開始接種を受けなかった方には、再度接種券は郵送しません。お手元の接種券を使用してください。

※この情報は、令和5年8月2日現在のものです。国の方針などにより変更する場合があります。
最新の情報は、市ホームページ（HP1006702）でお知らせしています。



☎ 土岐市コールセンター（☎0800-200-7550）

年金生活者支援給付金制度

公的年金などの収入やその他の所得額が一定基準額以下の年金受給者を支援するために、年金に上乗せして支給する制度です。

対象

- 高齢基礎年金を受給している方で以下の要件を**全て**満たしている方
 - ▷65歳以上の方
 - ▷世帯全員の市民税が非課税の方
 - ▷年金収入額とその他所得額の合計が約88万円以下の方
- 障害基礎年金・遺族基礎年金を受給している方で、前年の所得額が約472万円（扶養親族数により変動）以下の方

手続き

- 年金生活者支援給付金を受給中の方は、請求書の提出は不要です。
※支給要件を満たさなくなったときは、「年金生活者支援給付金不該当通知書」が送付されます。
※一度不該当となっても再び支給要件を満たせば、再度請求して受給することができます。
- 世帯分離・住所異動などで課税世帯から非課税世帯にかわり支給要件を満たすようになったときは、請求書を提出してください。
- 前年収入などが減って支給要件を満たすようになったときは、9月1日（金）以降に請求書を提出してください。
- 請求書を提出した翌月分から支給されます。

『給付金専用ダイヤル』

0570-05-4092
（ナビダイヤル）

日本年金機構や厚生労働省を装った不審な電話などにご注意ください。

厚生労働省
ホームページ



☎ 市民課保険年金係（内線122）
HP 1003937

救急車を呼ぶ？病院へ行く？様子を見る？ 急な病気やけがで迷ったら・・・

携帯電話
プッシュ回線

シャープ
#7119

24時間365日受付ます
看護師などがアドバイス
医療機関もご案内

令和5年10月1日開始
救急電話相談窓口

「救急安心センターぎふ」

携帯電話・プッシュ回線 **#7119**
ダイヤル回線・IP電話 **☎058-265-0009**

この電話は、あくまで相談や助言を目的としています。

緊急だと思ったときは、**ためらわず119番**で救急車を呼んでください。

※救急安心センターぎふの開始に伴い、**救急医療情報センター(☎55-3799)**は廃止となります。

☎ 保健センター (☎55-2010)

介護用おむつなどの購入券を配布します

寝たきりや認知症などにより、自宅で介護を受けている方に、おむつなどの購入券を配布します。

対象者 以下の条件を全て満たしている方

- ・市内に住所を有する方
- ・要介護4以上の認定を受けており、常時おむつを使用している方
- ・自宅で介護を受けている方（介護施設、有料老人ホームなどに入所している方、病院に入院している方は対象になりません）
- ・世帯全員が住民税非課税の方（4～9月分の申請時は前年度、10～翌年3月分の申請時は当該年度の市民税課税状況で判断）
- ・介護保険料に未納がない方

購入券の金額

1カ月あたり5,000円（1,000円分の購入券5枚）
※今回の支給は下半期分（10月～3月）です。

購入券の使用方法

市が指定する協力店（薬局など）で対象の品物を購入するときに使用できます。購入代金が1,000円に満たない場合、つり銭はできません。

使用できる品物

- ・紙おむつ、尿取りパットなどの排泄用品
- ・使い捨て手袋
- ・おしりふきなどの清拭用品

申請手続き

高齢介護課で配布する申請書（ホームページからダウンロードも可）を提出ください。申請書にはおむつを使用している証明（担当ケアマネージャーの署名）が必要です。
※支給決定は、申請書を受理した翌月分からになります。10月からの支給を受ける場合は、9月中旬に申請が必要です。
※現在、既に支給を受けている方で10月以降も引き続き支給を希望する場合も、あらためて申請する必要があります。

申請受付開始日 9月1日(金)
利用開始日 10月1日(日)

☎ 高齢介護課(内線231)
HP 1003374

9月10日は「下水道の日」

下水道 みえないところで ファインプレー

(令和5年度下水道推進標語)

■下水道に接続するために

宅内の排水設備の工事をするときは、指定工事店に設計・見積りを依頼してください。指定工事店は、上下水道課の窓口や市ホームページで確認できます。

■水洗化の普及支援

下水道による水洗化を促すため、次の支援制度があります。各種要件は、問い合わせください。

▽水洗便所など改造資金融資あっせんおよび利子補給

▽宅地内汚水ポンプの補助金

▽私道への共同排水設備の設置

■下水道の「休止・再開」制度

「休止届」で長期間下水道を使用しないときの下水道使用料を無料にできます。

※無料になるのは水道などの使用量が0m³の場合です。

※届け出がない場合は水道などを使用しなくても、下水道使用料(基本料金)が発生します。

※再び下水道を使用するときは「再開届」を提出してください。

■下水道の「廃止」制度

下水道に接続していた建物を解体するなど下水道を使用しなくなる場合は、取付管に雨水や土砂が入らないように閉栓し、下水道に接続する前と同じ状態にして「廃止届」を提出してください。

※閉栓が確認できる写真を提出してください。

下水道を利用の方へ

管が詰まります。流さないで

・ 水に溶けにくい紙やおむつ
・ 台所のごみやてんぷら油など

爆発などの恐れがあり危険です

アルコールやガソリンなどの揮発性の高い危険物

詰まりの原因になります

宅内排水設備の近くの植樹

問 上下水道課 (内線336)

9月10日は「屋外広告の日」

■屋外広告物には許可が必要です

屋外広告物を掲出するためには許可および手数料が必要です。(自家広告物で10m²以下など一部例外もあり)

■定期的な点検をしましょう

看板が落下するなどの事故を未然に防ぐため、屋外広告物の設置者(管理者)は定期的に点検しましょう。

許可期間更新申請時には、有資格者による安全点検の実施と自己点検報告書の提出が義務化されています。この点検により異常が認められ改善されない場合は、原則更新を許可しません。

■禁止物件には掲出しないようにしましょう



問 都市計画課 (内線543)

第66回土岐市美術展

■一般の部

開催 10月26日(木)～29日(日) 午前9時30分～午後5時 (最終日は午後4時30分まで)

会場 セラトピア土岐・大ホール

部門ごとの作品規格

作品は、額入りまたは表装し、堅固なつりひもを付けた未発表の作品に限ります。規格外の作品は選外とし、出品料は返金しません。類似作品の入賞は、発表後でも取り消します。

日本画	10号以上80号まで、額装のみ(軸装不可)
洋画	8号以上80号まで、ボールペン画・版画は8号以上で80号まで
陶芸	自由
書道	半切または全紙、2尺×6尺まで(額の大きさは不問) ※篆刻は篆刻額入に限る。なお、刻字は書道に含む。楷書体以外は、原文を楷書で訳文添付(はがき大の紙に縦書き)すること
硬筆書道	長辺が50cm以上で180cm以内(縦横自由) 軸装不可。 ※楷書体以外は、原文を楷書で訳文添付(はがき大の紙に縦書き)すること
写真	A3以上で最大106cm×80cmまで。 ※組み写真もこの大きさ内とする。デジタルプリントは可(合成加工不可)
商業美術	B0全紙以下、パネル張りまたは額装(立体も可)
手工芸	縦横2m以内、奥行60cm以内

※作品の前後左右が分かりにくい場合や展示方法が複雑な場合は、写真・イラストなどを添付してください。

※展示の際、電源は使用できません。

出品点数 1人1部門につき2点 出品料 1点につき500円

申込期間 9月1日(金)～10月3日(火・必着) ※事前申し込みが必要です。

搬入日時 10月19日(木)午前10時～午後7時 セラトピア土岐・大ホール

■幼少年の部 問 教育研究所(内線373)

開催 11月3日(金・祝)～5日(日) 午前9時30分～午後5時

会場 セラトピア土岐・大ホール

作品 ▷保育園・幼稚園・こども園=絵画

▷小・中学校=平面作品、立体作品、書写

※出品は、保育園・幼稚園・こども園・小中学校単位です。

第49回土岐市民音楽祭

日時 ①吹奏楽の部 11月18日(土) 午後1時開演(予定)

②合唱・合奏部 11月19日(日) 午後1時開演(予定)

③バンドの部 11月26日(日) 午後1時開演(予定)

会場 ①・②文化プラザ・サンホール ③文化プラザ・ルナホール

募集団体 合唱・吹奏楽・管弦楽、管打楽器や弦楽器などのアンサンブル、民族音楽など

※各団体出演は1回のみ

演奏時間 吹奏楽=15分以内、合唱=10分以内、合奏=12分以内、バンド=15分以内(個人の場合6分以内)

※舞台転換の時間は含みません。

参加料 無料

申し込み 9月5日(火)までに、文化プラザへ申込書を提出してください。

※出演団体の代表者は、代表者会議(9月12日(火)午後7時～)、前日準備(バンドの部のみ)、反省会(11月28日(火)午後7時～)に必ず出席してください。

TOKIダンスコレクション Vol.4



日時 9月18日(月・祝)

午後2時開演(予定)

会場 文化プラザ・サンホール

入場料 無料

**Jアラート全国一斉
情報伝達試験**

緊急時に正しく情報を伝えるため、市内全ての防災行政無線で全国瞬時警報システム(Jアラート)の試験放送を行います。皆様のご理解とご協力をお願いします。

時 8月23日(水) 午前11時
※天候などの状況により、中止になる場合があります。
問 危機管理室 (内線511)

敬老事業

今年度満90歳を迎えられる方を対象に、敬老記念品を贈り、長寿をお祝い

します。9月中旬に郵送します。

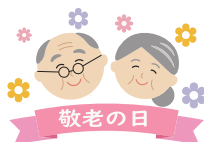

問 高齢介護課 (内線232)

**国民健康保険・後期高齢者
医療制度の延長窓口**

国民健康保険・後期高齢者医療制度の延長窓口を開設します。平日の受付時間内に手続きができない方は、ぜひ利用してください。

時 8月24日(木) 午後5時15分～7時30分
場 市役所1階・国民健康保険窓口
内 保険の加入・脱退などの手続き、納付相談
問 市民課保険年金係 (内線127)

**国民健康保険の本算定納付
通知書**

8月中旬に国民健康保険料本算定納付通知書を送付します。決定した保険料で算定された年間保険料から、4～7月の仮算定保険料を差し引いた残りの保険料の納付書(口座振替の場合は保険料納付通知書)を加入世帯に送付します。

問 市民課保険年金係 (内線127)

重症心身障がい児者などの相談窓口を設けています

医療的ケアや重症心身障がいをお持ちの方が地域で安心して生活できるよう、看護師資格を持つ相談員が相談をお受けします。相談は無料です。

相談日時 火・木曜日 午前9時～午後4時

問 重症心身障がい在宅支援センターみらい(医療的ケア児支援センター) 東濃サテライト (☎080-8979-7064)

休日急病診療所 ※事前に問い合わせの上、受診してください。

9月の診療日 毎週日曜日、18日(月・祝)、23日(土・祝)

受付時間 午前9時～11時30分、午後1時～3時

場 駄知町1272-5(駄知診療所併設・☎59-1500)

診療科 内科、小児科、発熱外来

※急病の際の医院照会は、救急医療情報センター(☎55-3799)へ。

問 保健センター(☎55-2010)

**10月1日(日) 午前10時から
マイナンバーカードを使って証明書がコンビニで受け取れます**

※コンビニ交付サービスの開始に伴い、市ホームページ
10月1日(日)から日曜窓口を廃止します。(HP1006875)



お知らせ



この調査は住生活に関する最も基本的で重要な調査で、全国約340万世帯を対象とした大規模な調査です。皆様のご協力をお願いします。

調査方法 9月上旬から、調査員が市内を巡回し、調査対象の把握を行います。調査をお願いする世帯には、9月下旬から調査員が調査書類を配布します。回答の際は、簡単便利なインターネット回答をぜひご利用ください。

問 総務課 (内線523)

**入札参加資格審査申請を
受け付けます**

令和6～8年度に市が発注する物品購入、役務の提供などに関する入札(見積もり)に参加を希望する方は、資格審査の申請が必要です。建設工事および測量・建設コンサルタント業務は、岐阜県・市町村入札参加資格審査申請共同受付で申請してください。なお、本申請の有効期間は3年間です。

申請期間 10月2日(月)～11月30日(木)

※詳しくは市ホームページ(HP1006994)を確認してください。

問 総務課 (内線528)

マイナポイント第2弾

申し込み期限は、**令和5年9月末**です



問 市民課 (内線116)

9月の認知症カフェ

■よってこカフェ

時 9月14日(木) 午後2時～3時

場 ウエルフェア土岐

¥ 無料(ドリンク付き)

問 西部地域包括支援センター
(☎57-8100)

■みんなのカフェ

時 9月26日(火) 午前10時～11時

場 駄知公民館

¥ 100円(ドリンク、お菓子付き)

問 東部地域包括支援センター
(☎50-1560)

■なんじゃもんじゃ

時 9月27日(水) 午後2時～3時

場 文化プラザ

¥ 100円(ドリンク、お菓子付き)

問 中部地域包括支援センター
(☎54-1311)

不動産相談

県宅地建物取引業協会では、不動産取引などでお悩みの方の相談に無料で応じます。

時 9月22日(金) 午後1時～3時
※要予約

場 市役所1階・相談室1A B

申・問 岐阜県宅地建物取引業協会東濃支部 (☎55-7218)

シルバー人材センター わが家の終活セミナー

時 9月26日(火)

場 セラトピア土岐

対 60歳以上の県内在住の方

定 15人

¥ 無料

申 高齢介護課または土岐市シルバー人材センターの窓口にある人材確保育成事業パンフレット内の受講申込書に必要事項を記入の上、9月12日(火)までに郵送またはFAXで申し込みください。

問 市シルバー人材センター (☎57-3810)

合同企業説明会

ハローワーク多治見管内の合同企業説明会です。

時 9月9日(土) 午後1時～4時
(午後0時30分受付開始)

場 セラトピア土岐1階・大ホール

対 一般求職者(パートを含む)、令和6年3月新規大卒予定者(短大・高専・専修学校含む)

参加企業 約40社

問 東濃可児雇用開発協会 (☎22-0111)

高齢者サロン

時・場 ①9月1日(金) 午前9時30分～11時30分 上郷公民館

②9月8日(金) 午前9時30分～11時30分 妻木公民館 ③9月15日(金) 午前9時30分～11時30分 上郷公民館

¥ 無料/申込不要

※開催日当日の午前8時30分に気象警報が出ていた場合は中止します。

問 市シルバー人材センター (☎57-3810)

身体障がい者相談会

身体障害者手帳をお持ちの方やこれから取得を検討している方に、手帳の制度や日常生活の不安・困りごとを相談できる会を開催します。

時 9月7日(木) 午後2時～4時

場 文化プラザ・第2研修室

対 身体障害者手帳保持者、手帳の取得を検討している方とその家族の方

問 福祉課(内線216)

オレンジハート展

9月は「アルツハイマー月間」です。啓発イベントとして、市民の皆さんから募集した認知症をテーマにした絵やがみを展示するほか、クラフトや編み物などのワークショップを開催します。ぜひお越しください。

時 9月5日(火)～9日(土) 午前9時～午後5時(最終日は午後3時まで)

場 市役所1階・多目的スペース

問 高齢介護課(内線231)

全国一斉「こどもの人権相談」強化週間 ～なんでもおしえて こころのもやもや～

いじめ、虐待のほか、学校生活、家庭の問題など、こどもの人権に関わる悩みごと、心配ごとなどの相談に応じます。

相談日時 8月23日(水)～29日(火) 午前8時30分～午後7時

※26日(土)、27日(日)は午前10時～午後5時

■相談専用電話「こどもの人権110番」

☎ 0120-007-110

■ SNS (LINE) による人権相談
アカウント名 SNS 人権相談
検索 ID @snsjinkensoudan

友達登録は
2次元コードから



問 岐阜地方法務局人権擁護課 (☎058-245-3181・内線161)

下石公民館
「お月見コンサート」

秋の風情漂う日本の歌を中心にどこかで聴いたことのあるクラシックや唱歌、歌謡曲をお届けします。

時 9月9日(土) 午後2時開演

場 下石公民館

出演 上田賢、大倉聡子、片山博貴

¥ 入場無料／申込不要

問 下石公民館 (☎57-5727)

防衛大学校・防衛医科大学校
令和5年度採用試験

令和6年4月入校の学生を募集しています。

受験資格 21歳未満の高卒者(見込み含む)

■防衛大学校

1次試験 10月28日(土)

申 10月18日(水)まで

■防衛医科大学校・医学科

1次試験 10月21日(土)

申 10月11日(水)まで

■防衛医科大学校・看護学科

1次試験 10月14日(土)

申 10月4日(水)まで

問 防衛省自衛隊恵那地域事務所 (☎0573-26-4310)

ききょうクラブ土岐
余技作品展

市老人クラブの会員が手掛けた渾身の力作やアットホームな作品をお披露目する作品展です。

時 9月9日(土)～11日(月) 午前9時～午後4時 ※11日(月)は午後3時まで

場 セラトピア土岐1階・美術ギャラリー

内 絵画、手工芸品、陶芸、書、写真、短歌、俳句、川柳など

問 高齢介護課 (内線232)

図書館でクラシック音楽を

名古屋の宗次ホールから演奏者を招き、弦楽器を中心とした気軽に楽しめるミニコンサートを開催します。(要事前申込)

時 9月24日(日)

▷子ども向け 午後1時30分～

▷一般向け 午後3時～

定 各回30人程度(応募者多数の場合は抽選)

¥ 無料

申込期限 8月31日(木)

申・問 図書館 (☎55-1253)

土岐市発明くふう展
児童生徒科学作品展

市内の小中学生が夏休みに取り組んだ自由研究の成果や創意あふれる作品の中から優秀なものを集めて展示します。

時 9月2日(土)、3日(日) 午前9時30分～午後4時30分

場 セラトピア土岐

問 産業振興課(内線311)、教育研究所(内線374)

カヌー教室

時 9月3日(日) 午前10時～午後3時(小雨決行)

場 土岐川(肥田町笠神公園駐車場北側上流)

定 10人程

¥ 1,000円(保険・昼食代含む)

持ち物 水着またはぬれてもよい服・靴、眼鏡の方は眼鏡留め

申・問 市カヌー協会・水野さん (☎090-7608-0418、✉ tokicanoe@gmail.com)へ住所・氏名・年齢を連絡してください。

観光ガイドの会ふるさと発見講座
「石ころとのであい・花崗岩」

時 8月24日(木) 午前10時～正午

場 文化プラザ・第1研修室

定 10人

申・問 観光ガイドの会(水野会長 ☎090-7916-5363)へ申し込みください。

献血のお願い

時 9月20日(水)

午後2時～4時

場 土岐市立総合病院

対 18歳以上69歳以下で健康な方 ※年齢・体重で献血基準が変わります。

持ち物 献血カードまたは手帳

問 保健センター(☎55-2010)

STOP! 消費者トラブル

問

消費生活相談窓口(生活環境課内・内線172)

消費者トラブルFAQサイト



消費者トラブルは特別な人が遭うものではありません。どんなに気を付けていても、相手次第で巻き込まれる可能性があります。新しい手口や具体的な情報を知ることができませんので、ぜひご利用ください。

消費者トラブルFAQサイトをぜひ活用ください
国民生活センターが消費者トラブルFAQサイトを開設しました。消費者トラブルに遭われた方に対して、トラブル解決を支援する情報を提供するとともに、相談窓口を案内しています。
トラブルに遭われた方が、時間や場所を問わず、まずはご自身で解決方法を調べ、そして解決を図ることが出来る環境づくりはとても重要です。このサイトは、こうした消費者による自己解決を支援するための有効なツールを目指しています。

危険物取扱者試験 特別補充講習

時 10月20日(金) 午前9時30分～午後5時
場 多治見市消防本部
¥ ▷受講料3,000円(危険物安全協会員およびその従業員は1,000円) ▷テキスト代1,500円
申 消防本部または南消防署にある申込書に必要事項を記入の上、受講料とテキスト代を添えて、9月19日(火)～10月6日(金)までに消防本部へ申し込みください。
問 消防本部(☎53-0119)

甲種防火管理者資格取得 講習会

時 10月26日(木) 午前9時～午後5時、27日(金) 午前9時～正午の2日間
場 土岐市北防災センター
定 50人(市内在住・在勤の方優先)
¥ テキスト代1,600円
申 申込書を9月1日(金)～30日(土)に北消防署または南消防署へ提出してください。
問 消防本部(☎53-0119)または南消防署(☎58-0119)

ご寄付をいただきました

土岐市役所幹部会OB土岐芽会様
から市へ 金210,565円
泉JFC様から泉西小学校へ 少年用サッカーゴール一式(約45万円相当)

危険物取扱者保安講習

時 10月18日(水)
▷給油取扱所=午前9時30分～午後0時30分 ▷一般=午後1時30分～4時30分
場 恵那文化センター
¥ 4,700円(県収入証紙)
申 8月21日(月)～9月11日(月)に消防本部または南消防署にある願書に受講料および63円切手を貼り付けて申し込みください。
問 消防本部(☎53-0119)または南消防署(☎58-0119)

危険物取扱者試験

時 11月5日(日)
▷甲種・乙種第4類=午前10時～▷乙種・丙種=午後2時～
場 多治見工業高校
¥ ▷甲種6,600円 ▷乙種4,600円 ▷丙種3,700円
申 消防本部または南消防署にある願書で、9月19日(火)～28日(木)に消防試験研究センターへ郵送で申し込みください。同センターのホームページからも申し込みできます。
問 消防本部(☎53-0119)または南消防署(☎58-0119)

消防設備士義務講習

講習区分・期日・場所
■消火設備
9月20日(水)、10月5日(木)
不二羽島文化センター
■警報設備
9月22日、10月6日(金)
不二羽島文化センター
9月27日(水) 飛騨総合庁舎
10月26日(木) バロー文化ホール
■避難設備・消火器
9月21日(木)、10月4日(水)
不二羽島文化センター
《共通》
¥ 講習区分ごとに7,000円(県収入証紙)
申 消防本部または南消防署にある申込書で、8月21日(月)～31日(木)に県消防設備協会へ申し込みください。
問 消防本部(☎53-0119)または南消防署(☎58-0119)

危険物取扱者試験 予備講習会

時 10月2日(月)、3日(火)
午前9時30分～午後4時30分(2日間)
場 岐阜県シンクタンク庁舎
¥ 8,000円(危険物安全協会員は5,000円)
申 9月4日(月)～22日(金)までに、(一社)岐阜県危険物安全協会ホームページから申し込みしてください。
問 (一社)岐阜県危険物安全協会(☎058-277-5886)

宝くじ 宝くじ公式サイト

宝くじがネットで
購入できる!

宝くじの収益金は、明るく住みよいまちづくりに使われます

お問い合わせ先 TEL 0570-01-1192(ナビダイヤル 有料)
宝くじコールセンター TEL 011-330-0777(有料)

令和6年度コミュニティ助成事業

一般財団法人自治総合センターでは、宝くじの社会貢献広報事業として、コミュニティ活動や自主防災などに必要な助成を行っています。
※助成対象事業は、全ての事業が採択されるとは限りません。
※必要書類など詳細は、市ホームページを確認してください。

申込期限 10月2日(月)

申・問 まちづくり推進課(内線327) HP 1004327

ひとりひとり自分らしく 個性と個性が生み出す調和
ハーモニー

まちづくり推進課（内線326）

小さな一歩が大きなアクションに
今日から始めよう **SDGs**

政策推進課（内線514）

「ジェンダー・ギャップ指数」を
知っていますか？

「ジェンダー・ギャップ指数」とは、国別に男女格差の大きさを比較しスコア化したもので、1に近づくほど平等を表します。6月に世界経済フォーラムが公表した日本のスコアは0.647、順位は125位／146カ国中で、先進国の中で最も低い結果でした。中でも、経済と政治分野のスコアは特に低く、女性の管理職や政治家が少ないことなどが原因に挙げられます。土岐市においても例外ではなく、昨年実施した市内事業所に対するアンケート調査では、「女性が就ける業務が限られている」「活躍を望む女性が少ない」といった回答が多く見られました。

ここ数十年で女性の社会進出は増えています。しかし、「働きたい」「活躍したい」という意欲があるのに「女性だから」「家事育児があるから」などの理由で能力を発揮できないとしたら、とても残念なことです。女性の活躍推進には、女性が働きやすい環境を整えていくことが必要です。一人一人が活躍できる社会の実現に向けて、まず何ができるのか考えてみませんか。

平和への祈りを新たに



8月15日の終戦記念日は、戦争で亡くなった方々を追悼し平和を祈る日です。世界では今この瞬間も紛争が起きており、今年5月には故郷を追われて避難している人が初めて1億1000万人に上りました。

SDGsの目標16は「平和と公正をすべての人に」です。紛争やテロリズム、組織犯罪、暴行、虐待などあらゆる暴力をなくし、全ての人の人権が尊重された平和で公正な社会をつくるための目標です。この日を機会に、世界や身近な場所での平和に思いをめぐらせてみましょう。

SDGs イベント in イオンモール土岐
8月25日(金)

図書館で役目を終えた本のプレゼント
9月15日(金)～24日(日)

SDGsクイズ、ときエコキッズの作品展示、割れた陶器や不要なチラシを活用したワークショップ（17日）

ようこそ手話の世界へ 福祉課（内線217）

これまでに紹介した手話写真の動画を見ることができます。



手話サークルの活動

市内で活動する「土岐手話サークル竹の子」は、昭和49年度に設立され、差別のない社会を目指し、ろう者の良き仲間として生活をサポートする活動を続けています。手話を学びながらろう者への理解を深めるため、週2回の学習会を開催しています。

- 毎週木曜日午後7時30分～9時
場所：ウエルフェア土岐
- 毎週金曜日午前10時～11時30分
場所：泉公民館

また、花見会やBBQ、クリスマス会などでろう者との交流を深めています。興味のある方は、サークル事務局（水野さん：☎51-5264）まで連絡してください。

手話サークル竹の子 ホームページ



かんたん手話講座

「ありがとうございました」



左手の甲に右手を垂直に軽く当て、上げる

「ご苦労様でした」

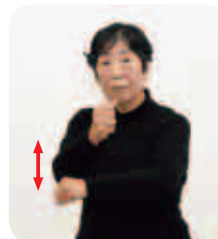

左腕を右こぶしで軽くたたき、右手を前に出しながら会釈する

テーマ 「怪異」

夏といえば怪談、怪異などを楽しむ方も多いのではないのでしょうか。怖い話が好きな方はたっぴりと、苦手な方は少しだけ、怖い話でぞっとしてみませんか。



朝里 樹『世界のミステリーと怪異366』（徳間書店）

UMAと怪人、古代文明、幽霊・呪い、宇宙・自然の神秘、歴史のミステリーなど、さまざまな不思議と謎に迫る本です。有名な話から未知の話まで、この本をきっかけに調べてみてはいかがでしょうか。



山の怪と民俗研究会『山の怪異譚』（河出書房新社）

登山家、民俗学者、学者、画家、作家などさまざまな立場の筆者たちが、特別怖がらせようとするわけでもなく淡々と山で見聞きした話を語ります。日本人の山への畏怖と郷愁が合わさった一冊です。



京極 夏彦『いるのいないの』（岩崎書店）

おばあさんの古い家で暮らすことになった『ぼく』。梁が渡され、高い天井の上は真っ暗。おばあちゃんは下の方は明るいからいいよと言うけれど……。怪談えほんシリーズです。

とっておきの一冊を紹介します

とき読書っこクラブ
泉小学校5年
福島 空桜さん



星と星座

総監修：永田美絵 監修：本間希樹
出版：KADOKAWA

私が紹介したいのは、『星と星座』という図鑑です。

この図鑑は、星や星座、神話に興味のある人にオススメです。私が特にオススメしたいのは、第一章のギリシャ神話の章です。イラストが多く、お話も一話ずつ分かりやすくまとめているので、楽しく読むことができます。

他の章でも、星座のことが詳しく書いてあったり、少しずつ「物知りコラム」や「世界のお話」「豆知識」などものっていたりして、さらに、星座のデータや天体写真もたくさんあるので、見たり読んだりしていると時間を忘れてしまうほど楽しくなります。

『GET! ミッション』では、私は一問しかまちがえなかったけど、お母さんはほとんど分かっていますでした。ぜひ、皆さんも家族でチャレンジしてください。この本は一章一章がとても面白いので、ぜひ一度読んでみてください。



9月の休館日

休館日

日	月	火	水	木	金	土	開館時間
					1	2	▶火～金曜日 10:00～19:00
3	4	5	6	7	8	9	▶土・日曜日、祝日 10:00～17:00
10	11	12	13	14	15	16	※変更があった場合は、 図書館HPやTwitter でお知らせします
17	18	19	20	21	22	23	
24	25	26	27	28	29	30	

※9月25日(月)から10月2日(月)は、蔵書点検のため休館します。返却ポストは利用することができます。

図書館からのお知らせ

ふるさと出版への補助金を交付します

郷土に関する資料の出版活動を奨励し、地方文化の活性化を図るため、土岐市の歴史や地理、文化などに関する本を自費出版する方に補助金を交付しています。出版を予定している方はぜひ活用してください。

補助金額 印刷製本費の2分の1以内(上限20万円)
申込期限 10月31日(火)

うちんたあのお宝、なんやね？

第32回 どうする貞徳 〜妻木父子の決断①〜

妻木伝兵衛貞徳は、天文13(1544)年に明智広忠(明智光秀の伯父)のおそらく三男として、水野信元の姪(徳川家康の従姉)を母に生まれました。父広忠は斎藤道三、次いで織田信長に仕えており、信長が家臣の二・三男を馬廻衆として組織化していく中で貞徳も取り立てられて一家を興すことになりました。貞徳は明智家の庶家として、祖父頼安の例にならない「妻木」を名字としました。

天正10(1582)年6月、本能寺の変が起こります。貞徳の動向は不明瞭ですが、他の馬廻衆とともに京都内に宿泊していたはず。光秀の従弟、かつ明智一族の長老広忠の息子ですから、明智軍によって討たれる心配はなかったと思われる。おそらく変の直後には明智・妻木一族の本領である妻木郷に戻り、東美濃地方を押さえる役割を担ったのではないでしょう。

か。結果として、山崎の戦いから坂本城の落城に至る一連の戦いには直接的な関与がなかったため、戦後に謀反の責任を問われることもなかったのでしょう。その後の森長可による東美濃平定戦では、東美濃諸将の多くが反抗する中で、戦わずに家臣となる道を選びます。天正11(1583)年には領地の大幅な加増も受け、貞徳は森家の重臣となりました。

天正12(1584)年に勃発した小牧・長久手の戦いでは、羽柴秀吉に味方した森長可とともに徳川・織田連合軍と戦いました。長男の頼忠を森家本軍に配し、自身は内津峠に布陣しました。この内津峠付近でも合戦があり、内津妙見宮の社殿が焼失しています。これはおそらく森軍が大敗した羽黒八幡林の戦いの時のことでしょう。続く長久手の戦いでも森家は大敗、森長可は討死してしまいます。動



妻木伝入(貞徳)肖像画
崇禅寺蔵 土岐市指定文化財

揺した森家の隙を狙った徳川軍別動隊による東美濃侵攻作戦により、岩村・明知・小里・神籠の諸城が次々と陥落していく中、貞徳は最後まで屈することなく、高山表の戦い(肥田浅野・高山付近)で石川数正率いる徳川軍別動隊を撃退、妻木領を守り抜きました。

小牧・長久手の戦い後も貞徳は森家の重臣として妻木城を守り、関ヶ原の戦いまでに家督を頼忠へ譲って隠居、伝入と号しました。

イベントの
ご案内



開館44年収集の軌跡！

美濃桃山陶の展

2023年
6月10日(土) - 9月3日(日)
土岐市美濃陶磁歴史館

水辺の高貴な姿 —サワギキョウ—

沢水が集まった池や湿地にすらりと伸びた茎に、爽やかな青紫色の花が下から順に穂のように咲いています。「サワギキョウ」です。漢字で書くと“沢桔梗”。キキョウ科ミゾカクシ属の多年草です。花の色がキキョウに似ていて、沢に咲くからこの名前が付いたのでしょう。しかし、花の形は深い切れ込みがある独特の形で、キキョウとは全く異なります。花期は8月から9月頃まで、青紫色の深く5つに切れ込んだ唇形の花を茎の上部に総状に咲かせます。花びらは上下に分かれ、上唇は鳥の翼のように2つに、下唇は3つに切れ込んでいます。

サワギキョウの花言葉は“高貴”です。すらりと伸びた茎に気品のある紫色の花を咲かせる様子が高貴な姿を連想させるためといわれます。また、“悪意”という花言葉もあります。これは風情のある美しい花なのに、この植物に有毒成分が含まれていることに由来するといわれます。

水辺に咲くサワギキョウは美しく高貴な容姿ですが、取り扱いには注意が必要です。



水辺のサワギキョウ



サワギキョウの花



森の日記／6月17日(土)
蜂蜜いっぱいとなりました
梅雨の晴れ間に「ミツバチ教室」を開催しました。岐阜県養蜂組合の赤塚さんによる、ミツバチの生態や蜂蜜についての説明の後、4月から設置してあった養蜂場の巣箱とミツバチが飛び交う様子を観察しました。
観察後には、蜂蜜がたっぷりつまった蜜棚を巣箱から取り出し、遠心分離器に入れて参加者が代わる代わるハンドルを回し、甘くておいしそうな蜂蜜をいっぱい収穫しました。

教室のご案内

バードウォッチング (要申込/定員10人/雨天中止)

8月

8月27日(日) 午前9時～11時
夏の野鳥を観察します。

9月

9月24日(日) 午前9時～11時
初秋の野鳥を観察します。

陶史の森ネイチャーセンター横、林泉の池堤防に集合してください。

9月

草木染め教室

(要申込/定員10人)

9月10日(日) 午前9時～11時30分
草や木を煮出して白い布を染めます。

陶史の森まつり

9月16日(土) 午前9時～正午

※雨天順延 9月17日(日)

※シャトルバス(陶史の森—セラテクノ土岐)をご利用ください。

陶史の森は自然環境保護地域です。動植物や石などは絶対に採らないでください。また、ペットの同伴はご遠慮ください。

編集・発行
 土岐市役所秘書広報課広報広聴係
 〒509-5192
 土岐市土岐津町土岐口2101
 ☎0572-54-1111



岐阜県内のすべてがそろった
 “電子書籍”ポータルサイト「Gifu books」
Gifu books



スマホで広報ときぎが読めます
マチヤロ



適切に管理されたFSC®
 認証材からの原料が
 より再生資源から作ら
 れています。

人口と世帯数〈7月末日現在の住民基本台帳より集計〉()内は前月比

総人口 55,305人(-28人)
 男 26,863人(-7人) 女 28,442人(-21人)
 世帯数 24,752戸(+21戸)

火災と救急出動〈7月末日現在〉 **交通事故**〈6月〉(累計)

火災発生 3件(14件) 人身事故 10件(55件)
 救急出動 287件(1,784件) 負傷者 18人(83人)
 死亡者 0人(0人)

ひとりで悩まないで

9月の相談窓口

※予約は電話でも可能です。
 ※相談会場には、終了時間の30分前までにお越しください。

今月の納税
 市県民税(第2期)
 納期限 8月31日(木)
 再振替 9月15日(金)
 税務課納税係(内線146)

<p>市民相談 毎週火曜日 午後1時～4時 市役所2階・会議室2B ■生活環境課(内線171)</p>	<p>人権相談 9月14日(木) 午後1時30分～3時30分 市役所3階・相談室3B ■まちづくり推進課(内線326)</p>	<p>弁護士無料法律相談 9月11日(月) 午後1時～3時40分(1人20分間) 市役所2階・会議室2A ※要予約・9月1日(金) 午前9時から先着8人まで。 ※市内在住で、半年以内に利用していない方が対象 ■生活環境課(内線171)</p>	
<p>行政相談 要予約 9月13日・27日(水) 午後1時～3時 市役所3階・相談室3B ■生活環境課(内線171)</p>	<p>知的障がい者相談 9月6日(水) 午前10時～午後3時 文化プラザ ■福祉課(内線218)</p>	<p>健康相談 禁煙相談 食事相談 みそ汁の塩分測定 9月20日(水) 午前9時30分～10時45分 保健センター ※予約優先 ■保健センター(☎55-2010)</p>	<p>こころの健康相談 要予約 9月20日(水) 午後1時～2時30分 保健センター ■東濃保健所(☎23-1111) ■保健センター(☎55-2010)</p>
<p>障がい者 就労支援巡回相談 9月5日(火) 午後1時30分～3時 ホーリークロスセンター ■サテライト(☎26-9721)</p>	<p>消費生活相談 毎週月～金曜日 午前9時～午後4時 市役所1階・生活環境課 ■生活環境課(内線172)</p>	<p>高齢者の生活・介護相談 毎週月～金曜日(祝日除く) 午前8時30分～午後5時15分 ■中部地域包括支援センター(☎54-1311) ■西部地域包括支援センター(☎57-8100) ■東部地域包括支援センター(☎50-1560) ■北部地域包括支援センター(☎56-0801)</p>	
<p>休日歯科診療 ※事前に問い合わせの上、受診してください。 9月18日(月・祝) 午前9時～午後3時 林歯科医院(下石町:☎57-2313) 9月23日(土・祝) 午前9時～午後3時 アップルデンタルクリニック(泉町:☎55-0648) ■保健センター(☎55-2010)</p>			



ぬりえコーナー

※このぬりえは、土岐紅陵高等学校美術工芸系列の生徒の皆さんに作成していただきました。