

T O K I

夏休み

いろんな体験したよ！



夏休み親子教室「やきもの再発見！」



「子ども司書講座」

いま、土岐のこども

市内の小中学校の児童・生徒が学校生活で頑張っていることを紹介します。

肥田中学校 生徒会執行部の皆さん

地域の役に立つ活動を全校で

肥田中学校は年間を通じてボランティア活動に力を入れており、その活動の一つとして、生徒会執行部が毎週金曜日にアルミ缶とペットボトルキャップの回収を行っています。回収したアルミ缶やキャップは、地域の老人ホームやNPO法人に提供し、車椅子やワクチンなどとして役立ててもらっています。昨年度は地域の介護施設にCDプレーヤーを寄付することができました。

毎週とても多くのキャップやアルミ缶が集まり、多い時には5,000個以上のキャップが集まります。そこで、みんなのやる気につなげるため、その日の成果をお昼の時間に放送しています。ボランティア活動が盛んなのは、全校生徒のみんなが積極的に参加してくれるおかげです。

肥田中には「世のため、人のために力を尽くす」というスローガンがあります。これからも肥田中の伝統であるボランティア活動を通じて、地域の役に立つよう、全校で取り組んでいきたいです。



もくじ

- 02 いま、土岐のこども
- 03 土岐の写真を撮り隊
- 04 特集 認定こども園
- 06 とぎげんきプロジェクト
- 08 とぎっこ子育て
- 10 Photo Sketch
- 12 市からのお知らせ
- 20 窓口変更のご案内／マイナポイントの申し込みは9月末まで／新型コロナウイルスワクチン接種／駅前広場の利用案内／秋のイベント・講座／令和6年4月採用の市職員募集／消防法令違反の是正 など
- 24 情報ひろば
- 24 コラム 人権のまど／Restart
- 25 ようこそ手話の世界へ
- 25 読書のすすめ
- 26 美濃陶磁歴史館だより
- 27 いきものふれあいの里 陶史の森だより

— 撮影後記 —

新型コロナウイルス感染症による行動規制がない夏を4年ぶりに迎え、市内では夏休み中の子どもたちを対象にしたイベントが多数開催されました。イベントでは、生き生きと楽しそうな子どもたちの姿や、親子で協力して取り組む姿が多数みられ、その中から「木工教室」「親子やきもの教室」「子ども司書講座」のイベントの様子を表紙写真にしました。詳細は10ページやホームページ「ときめきの瞬間」で紹介しています。

SNS #土岐市



土岐の写真を撮り隊

Vol.4 高台から見る景色

普段あまり見ない土岐市をあらためて知りたいと思ったので…

“土岐を一望できる”場所を探しました。
高台から見た土岐市の景色を紹介します。

土岐プレミアム・アウトレットから撮りました

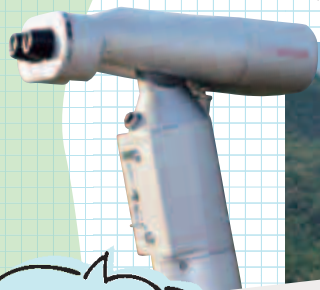

望遠鏡もあるから
自分の家を探して
みると楽しいかも!!



ショッピングやおいしい食事を楽しめるアウトレットですが、それだけでなく土岐を一望できる場所があるのを知っていますか？

高いところから見る土岐の町並みや自然がとてもきれいでした!



高山城跡への散策路はとても美しく、整備されているので安全に楽しく頂上まで登れました。

周りにはいろいろな木々が生えているので、季節によって満開の桜や青葉、紅葉、雪模様などが楽しめそうです。

今の季節は青葉がとてもきれいでした!

高台からの景色は自分の目で見た方が絶景だと思います。ぜひ行ってみてください。

高山城跡から撮りました



この門をくぐって 高山城跡へ



隊員から ひとこと

土岐市に住んでいても高台に登る機会はありません。このコラムをきっかけに、自分の目で見て景色を体験してみてくださいね♪

令和6年度から市内全ての公立保育園が

認定こども園（認定こども園）になります

● みんなが5歳になると幼稚園に行くけど入退園が大変

● 地区にはこども園があるのに、どうしてうちの地区にはないの？

● 仕事を辞めたら保育園を退園しないといけない・・・



子育てをしやすいまちを目指し一部地域からスタートした「認定こども園」。土岐市の子育て世帯の皆さんが多様な生活スタイルに合わせ柔軟な選択ができるようにするため、また、地区ごとのサービス格差を解消するため、令和6年度から既存の園舎を活用し、市内全ての公立保育園を「認定こども園」に変更します。

保護者の声

保育園と幼稚園の垣根がなくなって、昔からの慣習の、年長になったら幼稚園がなくなるため、入退園などの負担が減るのはうれしいです。また、親の就労にかかわらず同じところに預け続けることができるのも魅力です。

来年度は多くのこども園が動き出しますが、幼稚園の良さと保育園の良さを合わせることで、こどもの笑顔も増えることをたのしみにしています。

保護者連合会会長 塚本法子さん

認定こども園の Q & A

Q 利用するのに条件はあるの？

A 認定こども園には「保育園部」と「幼稚園部」があります。保育園部は共働き世帯など、家庭で保育ができない場合に利用ができ、幼稚園部は利用の制限はありません。

- ・ 0～2歳児は共働き世帯など家庭で保育ができない場合に利用できます。
- ・ 3～5歳児は保護者の就労の有無にかかわらず利用できます。
年度の途中で保護者の一方が仕事を辞めても転園の必要はありません。
例) 保護者が仕事を始めた場合 → 保育園部に変更が可能。
保護者が仕事を辞めた場合 → 幼稚園部に変更。

Q 利用料はどうなるの？

A 3～5歳児は保育無償化の対象のため、おやつやおかずなどの副食費のみの負担です。
※0～2歳児（保育園部）は保護者の方の所得で決定します。
※所得によって減免制度があります。

Q 利用できる時間は？

A ・ 保育園部は、午前7時30分～午後7時の間の就労時間などに応じた時間です。
※午後6時30分からは、延長保育利用料が必要です。
・ 幼稚園部は、午前8時30分～午後2時30分です。

Q 3～5歳児のクラスは保育園部と幼稚園部と別々？

A 保育園部と幼稚園部は同じクラスです。みんなで一緒に活動をします。

※認定こども園の詳細は市ホームページ（HP1006897）をご確認ください。



保育園と幼稚園を統合します

妻木こども園（妻木町）
肥田こども園（肥田町）

これまでの保育園を変更します

みなみこども園（駄知町）
みつばこども園（泉町）
久尻こども園（泉町）

園 子育て支援課（内線186）

令和6年度 幼稚園・認定こども園などの 入園を募集します



対象となるお子さんがいる世帯に令和6年度の幼稚園、認定こども園などの入園の案内を送付（在園の方は園から配布）しています。案内が届いていない方は子育て支援課までご連絡ください。

※申し込みは1人1園に限ります。

※認定こども園化に伴い「妻木幼稚園・肥田幼稚園」は廃園となります。

☎ 子育て支援課（内線186）または各幼稚園・保育園・認定こども園

公立幼稚園

●対象

3～5歳（平成30年4月2日～令和3年4月1日生まれ）のお子さんで、令和6年4月1日時点で土岐市に住民票のある方（予定を含む）

●申込日時・場所

10月10日(火)から19日(木)までの午前9時～午後5時に各幼稚園で入園願書を配布します。募集要項は、ホームページ(HP1007104)で確認できます。

入園願書は、以下の日にちの午前9時～午後4時に入園を希望する幼稚園へご提出ください。 ※土岐津幼稚園の新入園児は午前11時～午後4時

〈泉幼稚園〉

▷在園児 10月20日(金)

▷新入園児(3・4歳児) 10月23日(月)

▷新入園児(5歳児) 10月24日(火)

〈泉幼稚園以外の園〉

▷在園児 10月23日(月)

▷新入園児 10月24日(火)

●その他

- ・新入園児には、保育園からの入園も含まれます。
- ・新入園児は、11月中旬以降に入園面接を行います。

私立保育園など

●対象

平成30年4月2日以降生まれで、市内の私立保育園および地域型保育事業所に令和6年4月から新たに入園を希望する方、産休・育休明けで令和6年度の年度途中に入園を希望する方（出産予定のお子さんも入園の申込は可能です）

●申込日時・場所

9月19日(火)までの午前9時15分～午後3時30分に、各保育園などで入園案内を配布します。ホームページ(HP1007072)でもダウンロードできます。

〈新入園児〉

申込受付を行います。入園を希望する園が指定する日時に申込書類などをご提出ください。

〈在園児〉

指定された期間に申込書類などを園にご提出ください。

※具体的な申込日時は入園案内などに記載しています。

●その他

新入園児は、11月下旬～12月中旬に入園面接を行います。

認定こども園（幼稚園部・保育園部）

●対象

▷幼稚園部 幼稚園の対象と同様

▷保育園部 私立保育園などの対象と同様

●申込日時・場所

9月19日(火)までの午前9時15分～午後3時30分に、各こども園などで入園案内を配布します。ホームページ(HP1007072)でもダウンロードできます。

〈新入園児〉

入園を希望する園が指定する日時に申込書類などをご提出ください。

〈在園児〉

指定された期間に申込書類などを園にご提出ください。

※具体的な申込日時は入園案内などに記載しています。

※私立の認定こども園（幼稚園部）の入園募集は、直接園にお問い合わせください。

●その他

・新入園児は、11月下旬～12月中旬に入園面接を行います。

・泉こども園で医療的ケアが必要なお子さんの受け入れをしています。入園を希望する方は、入園の条件などを説明します。子育て支援課にご相談ください。



ときげんきプロジェクト

下半期のプロジェクトのご案内



疾病予防・重症化予防

特定健診 – 500円で受けられますー

生活習慣病に着目した健診です。

対象 国民健康保険に加入している40～74歳の方

※5月下旬に対象者へ受診券を送付しています。紛失などの理由で再発行を希望する方はご連絡ください。

受診期限 11月30日(木)

自己負担額 500円

☎ 市民課保険年金係 (内線133)

ぎふ・すこやか健診 – 500円で受けられますー

生活習慣病に着目した健診です。

対象 後期高齢者医療制度に加入している方

※8月下旬に対象者へ受診券を送付しました。届いていない場合はご連絡ください。

受診期限 令和6年1月31日(水)

自己負担額 500円

☎ 市民課保険年金係 (内線133)

9月24日～30日は結核予防週間

結核は過去の病気ではなく、今でも1年間に国内で年間1万人以上が新たに発症しています。健診を受けて早期発見・早期治療につなげましょう。

▶こんなときは病院へ

- ・たんの絡む咳が2週間以上続く
- ・微熱、体のだるさが2週間以上続く

▶健診を受けましょう

40歳以上の方が対象です。詳しくは市ホームページ (HP1003586) をご確認ください。

10月は「がん検診推進キャンペーン」

国民の2人に1人が“がん”にかかる時代。市内でも3人に1人が“がん”で亡くなっています。がん検診を受けて早期発見・早期治療につなげましょう。

詳しくは市ホームページ (HP1004809) をご確認ください。

☎ 保健センター (☎55-2010)



フレイル予防

からだ元気教室

対象 おおむね65歳以上で、肥田町在住の方
※血圧の高い方は、医師に参加の可否をご確認ください。

内容 作業療法士による介護予防のための健康体操と頭を使った認知症予防の運動

日時 10月24日・31日、11月7日・14日・21日・28日の火曜日 (全6回) 午後1時～3時

場所 肥田公民館

定員 20人 (先着順)

☎ 10月10日(火)までに中部地域包括支援センター (☎54-1311) へお申し込みください。

「広げようフレイル予防」研修交流会

元気に過ごす秘訣や介護予防の活動のポイントなどを、皆さんでわいわい話し合う交流会です。

対象 地域のフレイル予防活動団体に中心的な役割を担っている方、フレイル予防活動に興味のある方など

日時 11月8日・15日・22日の水曜日 午後2時～4時 ※15日、22日はスキルアップ研修

場所 文化プラザ・ルナホール

定員 60人 (先着順)

持ち物 運動しやすい服装、運動靴、タオル、飲み物、筆記用具

☎ 高齢介護課 (内線231)

フレイル予防の出前講座

出前講座

サークルやサロンなどへ出向いてフレイル予防教室を行います。

対象 おおむね65歳以上の方の集まり

☎ 高齢介護課 (内線231)

地域はつらつ元気塾

出前講座

地域の集会所などへ出向いてフレイル予防教室(全8回)を行います。

対象 おおむね65歳以上の方の集まり

☎ 高齢介護課 (内線231)



歯と口腔の健康づくり

ぎふ・さわやか口腔健診

年に1度は^{こうくう}口腔の健診を受けて、いつまでも心身ともに豊かで健康な生活を送りましょう。義歯の方も受けましょう。

対象 後期高齢者医療制度加入者

※5月下旬に対象者へ受診券を送付しました。紛失などの理由で再発行を希望する方はご連絡ください。

受診期限 令和6年1月31日(水)

自己負担額 300円

☎ 市民課保険年金係 (内線133)

歯周病検診

令和5年度20、30、40、50、60、70歳になる方の無料検診です。

☎ 保健センター (☎55-2010)



健康イベント in セラトピア土岐

ときげんきフェスタ

日時 11月26日(日) 午前10時～午後3時

場所 セラトピア土岐・大ホール

内容 健康相談コーナー、食生活改善コーナー、消防士による救急指導コーナー、小学生の健康ポスター、絵画展、各種測定(血圧、骨密度、握力、野菜摂取量チェックなど)

☎ 保健センター (☎55-2010)

今月の“えん”なかも Vol.4 『レックス』



毎週日曜日の午後7時から泉西公民館で活動しているスポンジテニスの団体です。仲間と一緒に楽しく体を動かしています。活動を通して自己実現を図り、一緒に活動する仲間と楽しく豊かな人間関係を築いています。

☎ 政策推進課 (内線514)

10月10日は「目の愛護デー」

スマートフォンやパソコンなどの影響で目の疲れを感じる人が多くなっています。1年に1度は検診をして、目の病気をチェックしましょう。

☎ 保健センター (☎55-2010)



運動習慣づくり

ルディックウォーキング教室

2本のポールで歩行を補助するウォーキング方法を教えます。当日の参加もできます。

①日時 10月22日(日) 午前9時～正午 集合場所 スポーツセンター

②日時 令和6年2月25日(日) 午前9時～正午 集合場所 肥田公民館

③日時 令和6年3月10日(日) 午前9時～正午 集合場所 妻木公民館

(共通)

集合時間 午前8時45分 参加費 無料

持ち物 汗拭きタオル、飲み物、運動のできる服装、運動靴 ※ポールは貸し出します。

☎・☎ 文化スポーツ課 (内線351)

森林ウォーキングTOKI

紅葉を眺めながら活動センター周辺を歩くノルディックウォーキング教室です。

日時 11月12日(日) 午前9時～正午 ※午前8時30分から受付を開始します。

参加費 200円

集合場所 活動センター・陸上競技場

持ち物 汗拭きタオル、飲み物、運動のできる服装、運動靴 ※ポールは貸し出します。

☎・☎ 文化スポーツ課 (内線351)

身体の使い方講座

骨盤底筋群を鍛え、すこやかな体を手に入れよう!

日時 10月2日(月) 午前10時30分～正午

場所 バーデンパークSOGI・スタジオ

対象 30～74歳の市民

定員 15人 (先着順)

☎・☎ 9月28日(木)までに保健センター (☎55-2010) へお申し込みください。

ときげんき体操出前講座

出前講座

職場や町内会、サークルなどに講師が出張し、ときげんき体操をレクチャーします。

☎ 保健センター (☎55-2010)

ときっこ子育て



多機能型子育て支援拠点施設

ときめっく情報

親子ひろば「ときめっく」は、乳幼児（特に0～2歳）の親子が気軽に集い遊べる空間。ママはもちろんパパやおじいちゃん、おばあちゃんが子どもと一緒に来ても大丈夫。いつでもスタッフがそっと寄り添います。

10月のひろばスケジュール

- 4日(水) おやこで体操教室
- 6日(金) 誕生会「生まれ！10月生まれのお友達」
- 9日(月・祝)、11日(水)
- あそびはまなび「ときめっく運動会」
- 13日(金) おしゃべりサロン「はみがきキライ！編」
1つの悩みをテーマにおしゃべりしながら、解決のヒントを探そう！
- 19日(木) 保健師による乳幼児相談
- 24日(火) 栄養士講座 ※予約優先
- 26日(木) アレルギーサロン
- 31日(火) 英語 de リトミック「ハロウィンパーティ」

※イベントの詳細は「ときめっく」のInstagramをご覧ください。



☎ 親子ひろば ときめっく (☎56-7833)

発達相談員の

子育てワンポイントアドバイス

『赤ちゃんが絵本に興味をもって喜んでくれるためには？』

赤ちゃんの反応に合わせて読んであげましょう。赤ちゃんにとって、絵本を読んでもらうことが楽しい遊びの一つになるように習慣化していくことが大切です。



4つのポイント

- ① オノマトペ(擬音語)や言葉のリズミカルな繰り返しのある絵本を選びましょう。
赤ちゃんは勝手にページをめくってしまうことがあります。読む順番にこだわらずに読んでも大丈夫です。
- ② 赤ちゃんでも持ちやすい布絵本や厚みのあるボードブック、防水加工の絵本を選ぶのも効果的です。
- ③ 親しみやすい動物や食べ物、乗り物など、シンプルな形がくっきり描かれたものから始めるといいです。

高等学校就学準備等支援金給付金

高校進学や就職などの準備費用に対する経済的負担の軽減を図るため、支援金を給付します。

対象 令和5年9月30日に土岐市に住所を有する中学3年生など（外国籍で中学校に就学していない児童を含む）

支給対象者

- ①対象児童の保護者
- ②次のいずれかに該当する対象児童を養育し、かつその生計を維持する方
 - ・保護者のいずれにも養育されていない
 - ・保護者と生計を同じくしない
- ③対象児童が委託された小規模住居型児童養育事業を行う方または里親
- ④対象児童が入所している児童養護施設などの設置者

申請方法

公務員、児童手当の所得上限限度額以上に該当する方は申請が必要です。

※それ以外の方は申請は不要です。

支給額 児童1人につき3万円

☎ 子育て支援課（内線181）、HP 1007116

親子の絆づくりプログラム

はじめての赤ちゃんとの生活。楽しいけれど、不安や戸惑いもいっぱいある…そんなお母さんたちへ贈る子育てに必要な知識を学ぶプログラム。

第1子が生後2～5カ月の初めてママになった方が参加できます。母として最初の学びの機会をぜひご活用ください。

日時 10月18日～11月8日の毎週水曜日（全4回）午後1時～3時

場所 文化プラザ・和室

対象 令和5年5月～8月生まれのお子さん（第1子）と母親（赤ちゃんと一緒に受講可）※市内在住で全回参加できる方

定員 12組程度（応募者多数の場合は抽選）

参加費 無料

申込期限 10月4日(水)

☎・問 子育て支援課（内線181）

10月の行事予定

定員制、申し込み必要

子育て支援センター

西部 ☎57-6661 (内線200)
 駄知 ☎59-1281
 肥田 ☎55-4760

0歳児サロン

■とことこクラス(おすわり期ごろ～)
 西部 3日(火)
 駄知 27日(金)
 肥田 12日(木)
 ■ころころクラス(ねんね期ごろ～)
 駄知 24日(火)

講座

西部 親子でシアターリトミック
 6日(金)
 駄知 親子で Let's enjoy English!
 5日(木)
 肥田 ベビーマッサージと産後の
 リンパケア 4日(水)

児童館・児童センター

土岐津児童館 ☎54-8815

レッツチャレンジ大会 21日(土)
 ハロウィンパーティー 28日(土)
 絵本のひろば 13日・20日(金)
 たまごクラブ 10日(火)、12日(木)
 すくすく手形 25日(水)

西部児童センター ☎57-6661

ゆるスポーツ大会 14日(土)
 ハロウィングッズ作り 21日(土)
 お話のひろば 4日・11日(水)

駄知児童センター ☎59-1281

秘宝をさがせ2023 2日(月)～7日(土)
 ハロウィンパーティー 28日(土)
 絵本のおみせ 毎週月曜日

肥田児童センター ☎55-4760

壁面づくり 7日(土)
 ハロウィングッズづくり 28日(土)
 すきすきえほん 26日(木)

泉児童館 ☎54-5628

ナゾ解きと避難訓練 21日(土)
 ハロウィングッズ作り 27日(金)、28日(土)
 手形コラージュ 2日(月)、11日(水)
 おはなしランド 17日・31日(火)
 ハッピークラブ 13日(金)、25日(水)

申し込み

9月14日(木)～16日(土)に電話、直接来館、2次元コードから申し込みください。

※申し込み多数の場合は抽選。申込期間後の予約状況は、各館・センターへお問い合わせください。



子育て相談

家庭児童相談・母子自立支援相談

時 毎週月～金曜日(祝日除く)
 午前8時30分～午後5時15分
 場・問 子育て支援課(内線184)

幼児療育相談

時 毎週月～金曜日(祝日除く)
 午前9時～午後4時
 場 ウエルフェア土岐
 問 幼児療育センター
 (☎57-6661、内線210)

教育相談

時 毎週月～金曜日(祝日除く)
 午前9時～午後3時
 ■個別カウンセリング(要予約)
 時 毎週木曜日(祝日除く)
 午前10時～午後3時
 ※第3木曜日は午前のみ
 問 教育相談室(☎55-8555)

保健センター 教室・相談

問 保健センター(☎55-2010)

| 行事 | 日時 | 対象 | 内容 | 申込期限 |
|----------|---------------------------------|-------------------------------------|----------------------------------|--------------|
| 乳幼児健康相談 | 10月27日(金) 午前 10月30日(月) 午前・午後 | 乳幼児と保護者、妊産婦 | 身長・体重測定、相談など ※2歳未満のお子さんのみバスタオル持参 | 個別対応 事前予約 |
| 7か月児教室 | 11月 1日(水) 13:00～14:00 | 7～8カ月児と保護者 | 歯科保健、離乳食の話など | 10月30日(月) |
| 離乳食教室 | 11月 1日(水) 10:00～11:00 | 4～5カ月児の保護者 | 離乳食の話など | 10月30日(月) |
| マタニティクラス | 10月25日(水) 13:30～15:00 | 妊婦さん | 口腔ケアの話、食事のポイント、産前産後の話など | 10月23日(月) |
| フッ化物塗布 | 10月 5日(木) 午前 | 令和元年9月生まれ 令和2年9月生まれ 令和3年9月生まれ | 歯科健診、フッ化物塗布 持ち物：母子健康手帳、歯ブラシ | 10月 3日(火) |
| こども発達相談 | 言葉が遅いなどお子さんが心配な保護者を対象とした相談窓口です | | | |

7/30

他の人に使ってもらえるってうれしい 土岐青年会議所主催 MOTTAINAI フェス

物や資源の大切さを感じてもらおうと、自宅にある“使えるけど使わないもの”を持ち寄り交換し合う「MOTTAINAI フェス」が土岐津小学校体育館で開催されました。ボランティアとして参加し、自分の使わないものも持参したという肥田中学校3年の加藤向葵さんは「自分の持ってきたものが他の人に使ってもらえるのがうれしい」と話しました。



8/4

茶の湯の世界に新しい風を 現代茶陶展

第15回現代茶陶展がセラトピア土岐で開催され、TOKI織部大賞を含む69点の作品が展示されました。開幕に際し、受賞者や関係者による交流会が催され、審査員による講評が行われたり、作家同士が交流をしたりする姿が見られました。大賞を受賞したアーグネス・フスさんは「この花器に花などを生け、水をはった時の表情を見て欲しい」と作品への思いを話しました。



8/6

濃南分団が訓練の成果を堂々と披露 第72回岐阜県消防操法大会

各務原市で開催された第72回岐阜県消防操法大会に土岐市代表として濃南分団が出演し、焼け付くような厳しい暑さの中、選手たちは2月から積み重ねてきた訓練の成果を存分に発揮しました。結果は、悲願の優勝には届きませんでしたが、連携の取れたポンプ車操法で5位入賞を果たし、指揮者を務めた中野勇さんが優秀番員賞を受賞しました。



7/27・8/10

身近な「やきもの再発見！」 陶磁器試験場で親子教室

毎日当たり前に使っている「やきもの」のことをもっと知ってもらおうと、夏休みを利用した親子教室が陶磁器試験場で開催されました。教室では試験場の職員から「やきものが一晩でどれくらい水を吸うか」「汚れをどうやって落とすか」など、実験を織り交ぜながら学んだり、3Dプリンターを使った試作品づくりを見学したりして、やきものを再発見しました。





8 / 14

“ポップ”で本のたのしさを伝えたい 子ども司書講座

子どもたちに図書館や司書の仕事を知ってもらおう講座が4回にわたり開催され、最終日のこの日は、友だちに本の良さを紹介する「ポップ」作りが行われました。「ヒロシマ消えたかぞく」の本を題材にした春日咲和さんは「命や平和について考えてほしい」と話し、思いを含めてポップを作りあげました。講座を全て終えた8人の子どもたちには、認定証が授与されました。



8 / 20

ものづくりの楽しさを親子で体験 子ども会連合会による木工教室

木材を使った作品づくりを親子で楽しむ教室がセラトピア土岐で開催され、51組約100人が参加しました。「フォトスタンド」「ブックスタンド」「いす」のキットから好きなものを選び、大工さんのアドバイスをもらいながら作品を仕上げた参加者は、釘を真っすぐ打てなかったり、のこぎりでなかなか木材が切れなかったりと苦戦しつつも、親子でものを作る楽しさを味わいました。



8 / 22

私たちにどんなことができるのか 夢と絆中学生サミット

市内中学校の代表が交流を深めながら課題を話し合う「夢と絆中学生サミット」が土岐津中学校で開催されました。地域活性化をテーマとした今回は、身近な活動である「あいさつ」と「清掃活動」を主体に地域とつながるアイデアが報告されたほか、学校生活と地域活動を持続させるための問題提起には、時間や参加者を分散させ負担をシェアするなどの意見が出されました。



大会成績

スナッチ
4位 (112kg)

クリーン&ジャーク
1位 (141kg)

トータル
1位 (253kg)

8 / 24

ウエイトリフティング 吉村悠希さん インターハイ2連覇の偉業

北海道で開催された「全国高等学校総合体育大会」のウエイトリフティング競技の73kg級で、土岐商業高校3年の吉村悠希さんが連覇を果たしました。岐阜県の選手による連覇は半世紀以上ぶり、吉村さんは「けがで不安を抱えながらの出場だったが、それぞれの試技を自分、家族や応援してくれる方、ふるさとのために思い挑んだ。優勝できてほっとしています」と大会を振り返りました。

10月から窓口が変わります

■日曜窓口を廃止し、コンビニ交付サービスと水曜夜間窓口を始めます。

コンビニ交付サービスの導入に伴い、日曜窓口は水曜夜間窓口に移行します。コンビニ交付と合わせてご利用ください。

● 市役所の日曜窓口が水曜夜間窓口が変わります。

- ・証明書発行（住民票など）、住民異動届（転入届など）などができます。
- ・開設日時は毎週水曜日午後5時15分～7時
※祝日・年末年始は除きます。



● 証明書のコンビニ交付サービスを始めます。

- ・利用時間は午前6時30分～午後11時
- ・マイナンバーカードを使います。
- ・市役所などの窓口より100円お得です。



☎ 市民課（内線116）

■診療可能な医療機関を電話で案内する相談窓口「救急安心センターぎふ」が始まります。

#7119 または ☎ **058-265-0009**

※9月30日までは救急医療情報センター（☎55-3799）で受け付けます。

☎ 保健センター（☎55-2010）

マイナポイントの申し込みは9月末まで



最大20,000円分のマイナポイントがもらえる

01

選択した決済サービスの
利用・チャージ額に応じて
最大5,000円分

02

健康保険証としての利用
申し込みで
7,500円分

03

公金受取口座の登録完了で
7,500円分

マイナポイントアプリからの申し込みがおすすめです。

※申し込み終了日は各決済サービスごとに異なります。

※申し込みには令和5年2月末までに申請したマイナンバーカードが必要です。

申し込み方法の詳細は、総務省ホームページへ



☎ 市民課（内線116）

電力・ガス・食料品等価格高騰重点支 給付金の手続きはお済みですか

給付金の申請期限

令和5年10月31日(火)

対象の世帯には、8月中に案内を送付しています。10月31日(火)までに確認書または申請書をご返送ください。

対象世帯

令和5年6月1日時点で土岐市に住民登録があり、かつ世帯全員の令和5年度分の住民税均等割が非課税である世帯

※親族から扶養を受けている方は、給付の対象外となる場合があります。

支給額 1世帯あたり3万円

※支給は1世帯につき1回

詳しくは、市ホームページ(HP1006898)をご確認ください。



☎ 福祉課 (内線285)

出産・子育て応援ギフト ギフト内容が変わります

10月1日から出産・子育て応援ギフトが現金給付から
ぎふっこギフト(電子カタログギフト)になります。

ぎふっこギフトとは

1,000種類以上の商品から選ぶことができ、子育て関連の豊富なグッズや、家事代行、助産師によるケアなど育児を支援するサービスなどもあります。

ぎふっこギフトを受け取れる方

出産応援ギフト

10月1日以降に土岐市へ妊娠届出を提出し、面談を受けた女性

子育て応援ギフト

10月1日以降に出生した子どもを養育する方で、赤ちゃん訪問などで面談を受けた養育者

※給付内容は、5万円相当のまま変更はありません。

出産・子育て応援ギフトの詳細は、市ホームページ(HP1006238)をご確認ください。



☎ 保健センター (☎55-2010)

新型コロナワクチン 令和5年秋開始接種が始まります

対象 初回接種を完了した生後6カ月以上の全ての方

接種期間 令和5年9月20日(水)～令和6年3月31日(日)

ワクチン オミクロン株XBB.1.5対応1価ワクチン(ファイザー社またはモデルナ社)

接種場所 市内医療機関(個別接種)

※接種可能な市内医療機関は、市ホームページまたは郵送する案内文書をご確認ください。

接種費用 無料

接種券 「令和5年度用接種券」をご使用ください。

- ・65歳以上の方、春接種対象の方のうち基礎疾患を有する方・医療従事者などに接種券を順次郵送しています。※令和5年春開始接種の対象者で春開始接種を受けなかった方には、再度接種券は郵送しません。お手元の接種券を使用してください。
- ・64歳以下の方(春開始接種対象者を除く)には案内を送ります。接種をご希望の場合は、市ホームページ内の申込フォームまたはコールセンターからお申し込みください。10月以降に接種券を郵送します。

※この情報は、令和5年8月31日現在のものです。国の方針などにより変更する場合があります。最新の情報は、市ホームページ(HP1006702)でお知らせしています。



☎ 土岐市コールセンター (☎0800-200-7550)

駅前広場を安全に利用するためのお願い

駐停車禁止範囲で乗降者を行うと、
バスやタクシーの運行を妨げ、事故や渋滞の原因になり危険です。

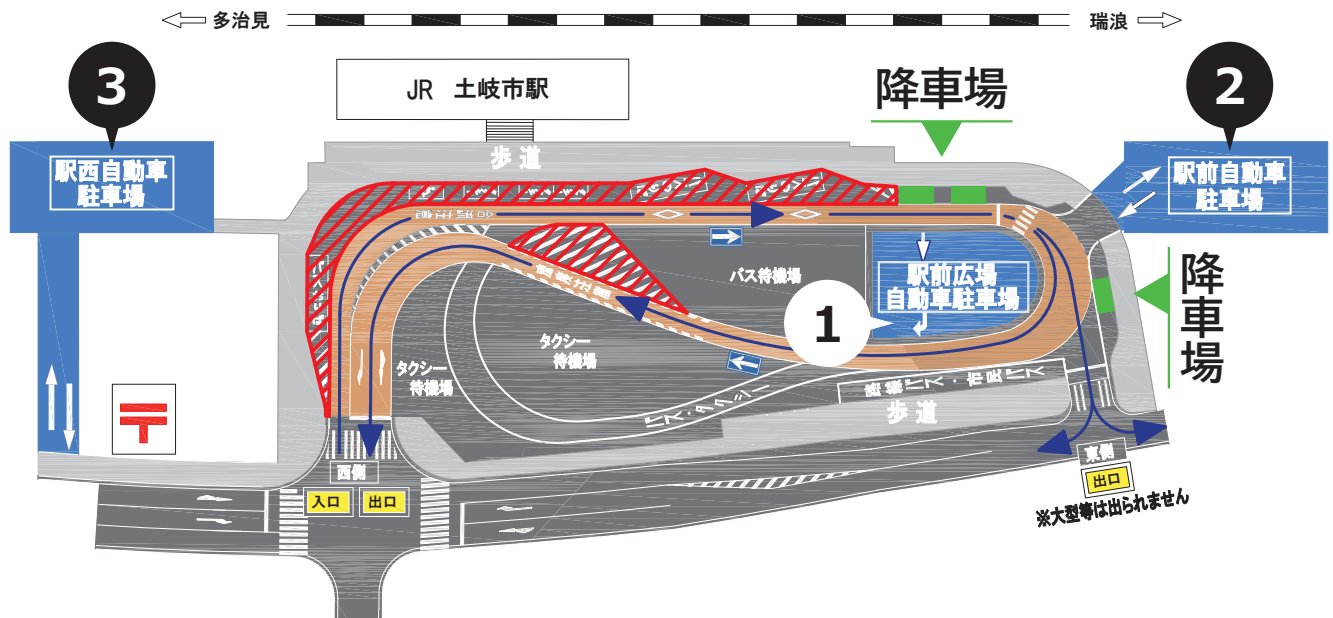

3つのお願い

- お願い 1** の範囲は駐停車禁止です。利用者の安全のため、ご協力ください。
- お願い 2** 速やかに乗降できる場合は、降車場を利用してください。
- お願い 3** 送迎など速やかに乗降できない場合は市営駐車場を利用してください。

市営駐車場のご案内

| 駐車場 | 利用料金 |
|--------------|--------------------------|
| 1 駅前広場自動車駐車場 | 30分まで毎に200円 ※入庫から30分間は無料 |
| 2 駅前自動車駐車場 | 30分まで毎に50円 ※入庫から2時間は無料 |
| 3 駅西自動車駐車場 | |

※駐車台数などの詳細は、市ホームページ (HP1003768) をご確認ください。



中小企業の経営者・勤労者などの皆さんへ 各種融資・補助制度をご利用ください

☎ 産業振興課（内線311）

小口融資制度

中小企業の経営安定を図るため、信用保証協会の保証を活用した融資制度です。

対象 市内で1年以上引き続き同一事業所を営む、従業員20人以下の事業所（商業・サービス業については5人以下）

融資額 2,000万円以内

資金用途 運転資金、軽易な設備資金

返済期間 120カ月以内

利率 年0.8%（ほかに保証料0.5～2.2%が必要）※既借入などによっては融資が受けられない場合もあります。

申・問 市内の銀行・信用金庫の各支店または産業振興課（内線311）

勤労者向け住宅資金・生活安定資金融資制度

市内の勤労者の生活改善と福祉向上を図るためのもので、東海労働金庫と提携した融資制度です。

対象 いずれも市内に1年以上居住し、かつ同一事業所に1年以上勤務する満20歳以上の方（返済期日満了時に満75歳以下の方）

▷住宅資金融資制度

内容 1世帯1物件で、2,000万円以下（返済は35年以内）※金融機関からの融資の状況によって本制度を利用できないことがあります。

▷生活安定資金制度

内容 1世帯200万円以内（返済は15年以内）※自家用車取得や養育費など具体的な計画が必要です。

申・問 東海労働金庫可児支店（☎0120-60-8623）

小口融資等信用保証料助成制度

対象 各小口融資制度（①市小口 ②県小口 ③全国小口）を利用した方

助成額 融資実行の際に支払った信用保証料の額（上限50万円、100円未満切り捨て）

小規模事業者経営改善資金（マル経）利子補給制度

対象 日本政策金融公庫のマル経融資を利用した方

助成額 約定利息の1～12回目までに支払った利子の全額（100円未満切り捨て）

創業者支援補助制度

対象 市内で創業する方（創業後間もない方も含む）で、認定特定創業支援等事業^(※)を受講した方

※認定特定創業支援等事業…土岐商工会議所などが実施する創業関連セミナーなど、「経営、財務、人材育成、販路開拓」の4項目の知識を習得できる事業

▷創業者利子補給

対象 市小口融資、日本政策金融公庫の創業関係融資を受けて創業した方

補助額 利子の0.8%分を補助（年間限度額100万円）

補助期間 返済期間全体の3分の1、最長3年間

▷創業者家賃補助

対象 店舗などを賃貸し創業した方

補助額 月額家賃の30%×12月分（市が指定する区域は50%×12月分）※年間限度額100万円

補助期間 最長3年間

▷創業者店舗賃貸借促進補助

対象 創業者へ店舗・土地を貸与する方（所有者とは異なる場合があります）

補助額 対象店舗の固定資産税（都市計画税を含む）相当額の2分の1以内

補助期間 最長3年間

▷創業者出店補助

対象 家屋・土地を自ら取得して出店する方

補助額 対象店舗の固定資産税（都市計画税を含む）相当額の2分の1以内

補助期間 最長3年間（新築5年間）

広報とき アンケート調査にご協力をお願いします

広報ときをご愛読いただきありがとうございます。今後の紙面や市の広報活動をより良くするため、広報紙のアンケート調査を行います。設問は少なく簡単です。皆さんのご意見をお待ちしています。

回答期限 10月31日(火)

回答フォーム は2次元コードから

☎ 秘書広報課広報広聴係（内線613）



秋のおでかけも

織部ヒルズ陶器市(オータムフェア)

ぬくもりを感じる素朴な一皿から作り手の個性が光る作家物まで食卓を彩る素敵な器を豊富に取りそろえてお出迎え。暮らしを豊かにする生活雑貨やろくろ体験も用意してお待ちしています。隣接する道の駅「志野・織部」と一緒にイベントも開催します。

日時 10月28日(土)、29日(日)
午前10時～午後4時

場所 織部ヒルズ(土岐美濃焼卸商業団地)

☎ 協同組合土岐美濃焼卸センター
(☎55-1322)

道の駅 土岐美濃焼街道・どんぶり会館 25周年記念イベント

道の駅「土岐美濃焼街道・どんぶり会館」が開館から25周年を迎えるにあたり、記念イベントを開催します。ミニトンネル窯を使ったアクセサリ作りやみかんの詰め放題など楽しいイベントを計画中。ぜひお立ち寄りください。

日時 10月28日(土)、29日(日)
午前9時30分～午後4時(予定)

場所 道の駅「土岐美濃焼街道 どんぶり会館」、
陶磁器試験場・セラテクノ土岐

☎ どんぶり会館(☎59-5611)

下石どえらあええ陶器祭り

「窯元めぐり」や「もろ板陶器市」などを開催します。町のあちこちにいる人気キャラクター「とっくりとっくん」に出会えるのも楽しみです。

日時 11月3日(金・祝)、4日(土)
午前9時～午後5時
(※4日は午後4時まで)

場所 とっくりグラウンド、下石町内窯元周辺

☎ 下石陶磁器工業協同組合事務局
(☎57-6101)

駄知どんぶりまつり2023

町内の窯元、商社による蔵出し販売のほか、クラフト作品、野菜や食品などのフリーマーケットも行います。古き良き昭和の町並み散策や煙突巡りがおすすめです。

日時 9月30日(土)、10月1日(日)
午前9時～午後5時
(※1日は午後4時まで)

場所 駄知町内窯元周辺

☎ だち窯やネット事務局 丹山窯
(☎59-4188)

秋の土岐市美濃焼大陶器市

市内の窯元、商社、陶芸家など約20事業者が出展する美濃焼大陶器市。人気商品から手作り品までたくさんの器からお気に入りの一品を見つけませんか。また、美濃焼お絵かき体験コーナーやガラガラ抽選会、和太鼓、土岐高山城戦国武将隊の演舞、キッズダンスなど盛りだくさんのイベントやキッチンカー、土岐市の物産品の出店もあり、ご家族で楽しめます。

日時 10月7日(土)、8日(日)
午前9時～午後5時

場所 イオンモール土岐

☎ 土岐市販売戦略等チャレンジ協議会
(☎54-1131)

第37回美濃焼伝統工芸品まつり

陶芸村での作家の展示販売や野点茶会を開催します。秋の行楽の日々を陶芸村で過ごしてみませんか。

日時 10月21日(土)、22日(日)
午前9時～午後4時

場所 美濃陶芸村

☎ 土岐市美濃焼伝統工芸品
まつり実行委員会
(☎55-5527)

このほかにもイベント多数
市ホームページのイベントカレンダーもご覧ください。



第11回土岐ふるさと塾

親子で学ぶ「土岐の自然」 曾木町ひやり谷
～恐竜時代にできた岩石の観察と石磨き体験～

日時 10月22日(日) 午後1時～4時
場所 曾木公民館(集合場所・学習)、ひやり谷(現地観察)
※曾木公民館からひやり谷まではバスで移動します。
定員 市内在住の小中学生とその保護者 20組程度
講師 国立研究開発法人日本原子力研究開発機構 東濃地科学センター研究員
申込 9月29日(金)までに、生涯学習課へ電話またはメールで
①お子さんの氏名(ふりがな) ②学校名 ③学年 ④保護者氏名(ふりがな)
⑤住所 ⑥電話番号をお知らせください。
※申込多数時は抽選
☎ 生涯学習課
(内線359、✉syogai@city.toki.lg.jp)

2次元コードからも
申し込みできます。



八幡神社の流鏝馬

流鏝馬は元和9年妻木城主妻木長門守家頼が、御旅所を造営し、馬一頭を献じたことに由来すると伝えられ、今年は400年の節目を迎えます。地元の小学5・6年生から選ばれた6人の子どもたちが、日本の在来馬である木曾馬にまたがり参道を駆け抜けます。また、馬上から弓を射る演武や花馬3頭の奉納などが行われます。

日時 10月8日(日) 午後1時～4時
場所 妻木八幡神社
☎ 土岐市流鏝馬行事保存会 妻木八幡神社 (☎57-6441)



市民大学講座で学ぼう

大学教授などその道の専門家を講師に招いて開く「市民大学講座」を全4回開講します。大学の講義が生で体験できる絶好の機会です。皆さんの参加をお待ちしています。

時間 午後7時～8時40分
場所 セラトピア土岐
対象 高校生以上の方
定員 各回120人(先着順)
申し込み 電話またはメールで生涯学習課へ申し込みください。
※メールの場合は、氏名、電話番号、希望講座名をご記入ください。

2次元コードからも
申し込みできます。



10月12日(木)
「最新科学が明かす脳のしくみ」 岐阜大学教授 志水泰武 先生
10月26日(木)
「光の宇宙と暗黒の宇宙」 名古屋大学総長 杉山直 先生
11月7日(火)
「天変地異の思想」 一橋大学大学院教授 若尾政希 先生
11月21日(火)
「読書って、こんなにいいことだったのか？」
東海学院大学教授 アンドリュー・デュアー 先生

☎ 生涯学習課(内線363、✉syogai@city.toki.lg.jp)

令和6年4月採用 土岐市職員(保育職・調理員)を募集します

| 職種 | 採用予定人員 | 受験資格 | 初任給 |
|---------------|--------|--|----------|
| 保育職 | | <ul style="list-style-type: none"> 平成8年4月2日以降に生まれた方 保育士及び幼稚園教諭の両方の資格を取得している方 または令和6年3月31日までに取得する見込みの方 | 167,100円 |
| 保育職 (社会人枠) | 7人 | <ul style="list-style-type: none"> 昭和53年4月2日から平成8年4月1日までに生まれた方 保育士および幼稚園教諭の両方の資格を取得している方 令和5年4月1日時点で、保育園・こども園・幼稚園において保育士・保育教諭・幼稚園教諭として3年以上同一事業所に継続して職務に従事した期間がある方 | 167,100円 |
| 調理員 | 2人 | <ul style="list-style-type: none"> 昭和53年4月2日以降に生まれた方 学校教育法に基づく高校(これと同等以上の学歴を含む)を卒業した方 | 151,900円 |

※地方公務員法第16条の各号のいずれかに該当する方は受験できません。

※初任給は受験資格より上位の学歴や民間などの職歴がある場合、一定基準により加算されます。(この数字は現行の額であり、法令などの改正により変更になる場合があります)

第1次試験

日時 11月12日(日) 午前9時~受付

会場 土岐市役所

内容 保育職：教養試験、適性検査

調理員：適性検査

※教養試験は、公務員試験に向けた準備をしていない方でも受験しやすい試験です。

合格発表 第1次試験の結果は11月下旬(予定)に受験者全員に通知します。

受験申込期間 10月10日(火)~27日(金)

第2、3次試験や申込方法などの詳細は、市ホームページ(HP1007147)をご確認ください。



☎ 人事課 (内線536)

事業所などの重大な消防法令違反の是正を実施中です

重大な消防法令違反の対象になる事業所とは

法令で義務付けられた消防用設備など(屋内消火栓設備、スプリンクラー設備または自動火災報知設備)が設置されていないものや機能に重大な支障があり、火災が発生した場合に人命などが著しく危険な状態になるおそれがある事業所などです。

重大な消防法令違反が解消されない場合は「違反対象物公表制度」により、建物の名称・住所、違反の内容を消防本部のホームページで公表し、建物を利用する方が違反の状況を確認できるようにしています。

重大な消防法令違反の大半は、

「無届による増築・接続、用途変更」

が発生しています。

〈事例〉

- 1 建物を増築した又は中2階を造った
- 2 建物と建物を渡り廊下や屋根で接続した
- 3 内装工事をした
- 4 防犯のため、窓に格子を取り付けた
- 5 違う用途のテナントが入店した など

新たに消防用設備などの設置義務が生じる場合は事前に消防本部へお問い合わせください。

☎ 消防本部 (☎5413129)

浄化槽で暮らしの水をきれいに -10月1日は「浄化槽の日」-

浄化槽 暮らし潤す 水守る (第36回浄化槽の日標語)

私たちの暮らしから出る汚れた水を浄化することで地域の水環境を守っている浄化槽。浄化槽の設置・管理などについて定めている浄化槽法が昭和60年10月1日に施行されたことを記念し、毎年10月1日を「浄化槽の日」としています。

■浄化槽の設置

浄化槽を設置する場合は、「浄化槽設置届出書(通知書)」を提出する必要があります。

■浄化槽の設置補助

公共下水道が整備される見込みのない地域などで浄化槽を設置する方に対して、設置費用の一部を補助しています。(予算上限あり) 補助を受けるには、対象地域や建物用途などの要件を満たす必要があります。設置を検討している方は、設置工事前に上下水道課へご相談ください。

■浄化槽の維持管理の3つの義務

- 義務① 「保守点検」
- 義務② 「清掃」
- 義務③ 「法定検査」

法律で3つの義務を定期的に行うことが定められています。

※3つの義務を個々に契約する手間がなく、かつ料金も割引される「らくらく一括契約」(らくらく協議会・☎05812761030

6) という制度もあります。

■浄化槽の廃止・撤去

建物解体などで浄化槽を廃止・撤去するときは、必ず浄化槽の最終清掃(定期清掃ではありません)を実施した後に撤去し、「浄化槽使用廃止届出書」をご提出ください。

※最終清掃を行わずに汚泥などを地下浸透させたり、河川などへ放棄したりした場合、**不法投棄による処罰の対象**になります。

■浄化槽の休止・再開制度

長期間使用しないなどで浄化槽を休止したいときは、使用休止のための清掃を実施した後、「浄化槽使用休止届出書」をご提出ください。

※休止期間は保守点検、清掃および定期検査の義務が免除されます。 ※再開するときは、保守点検を実施した後、「浄化槽使用再開届出書」をご提出ください。

☎ 上下水道課 (内線336)

9月20日～26日は 動物愛護週間

動物愛護週間は、命ある動物の愛護と適正な飼育について、皆さんの関心と理解を深めるためにあります。この機会に身近にいる動物について考えてみましょう。

犬の飼い主さんへ

- 愛犬の登録をしましょう
- 狂犬病予防注射をしましょう
- トイレマナーを守りましょう
- 犬の行動に責任を持ちましょう



猫の飼い主さんへ

- 屋内飼育をしましょう
- 首輪と名札を付けましょう
- 繁殖を望まない場合は、不妊・去勢手術をしましょう
- 飼育できない猫への安易な餌やりはやめましょう



狂犬病の予防注射はお済みですか

今年度の狂犬病予防注射の接種確認ができていない飼い主の方に、東濃西部広域行政事務組合から10月中に「狂犬病予防注射のお知らせ(再通知)」のはがきを送られます。このお知らせが届いた方は、該当する項目に従って手続きをしてください。

予防注射が済んでいない

はがきと愛犬登録証を持って、動物病院で予防注射を受け、注射済票の交付申請(手数料550円)をしてください。

愛犬が亡くなったが、手続きが済んでいない

はがきの「犬の死亡(抹消)届」欄に必要な事項を記入し返送してください(切手不要)。または鑑札および注射済票を持って、生活環境課または支所で死亡の手続きをしてください。 予防注射は済んだが、注射済票の交付申請が済んでいない

はがきと愛犬登録証、動物病院で発行された「狂犬病予防注射済証」を持って、生活環境課または支所で注射済票の交付申請(手数料550円)をしてください。

※はがきに心当たりのない方は、東濃西部広域行政事務組合(☎22-7150)にご連絡ください。

☎ 生活環境課 (内線178)

じん肺認定者の皆さんへ

東濃地区じん肺対策協議会では、過去に粉じん作業に従事していたじん肺認定者に対し、見舞金を支給します。

対 ①労働局からじん肺管理区分「管理4」の認定を受けた方

②じん肺の合併症により労災保険の給付を受けている方

申 産業振興課にある申込書とじん肺管理区分決定通知書の写しを10月10日(火)までに提出してください。

問 産業振興課 (内線311)

水道メーターの取り替え

計量法に基づく検定期間(8年)が満了となる前に、水道メーターの取り替えを実施します。

皆さんの敷地内での作業となりますので、ご協力をお願いします。また、メーターボックスや止水栓の上に車や物を置かないようお願いいたします。

なお、取り替え作業は、市が発行する身分証明書を携帯する作業員が行います。

調査 10月中旬～11月上旬

作業 11月7日(火)～21日(火)

対 駄知町、肥田町でメーターの検定期間が満了する約830軒

問 上下水道課 (内線338)

必ずチェック!最低賃金

岐阜県最低賃金が改正されました。年齢に関係なく、パートや学生アルバイトを含め、全ての労働者に適用されます。

▷時間額 950円(40円UP)

▷令和5年10月1日から

問 岐阜労働局賃金室 (☎058-245-8104)

10月から電子契約システムを導入します

DX(デジタルトランスフォーメーション)推進事業の一環として、市が発注者となる各契約にクラウド型電子契約サービスを利用した電子契約システムを導入します。

■クラウド型電子契約サービス

従来の「紙と印鑑」による契約から「クラウド契約(電子署名とタイムスタンプ)」になります。契約先事業者が電子契約システムを導入する必要はなく、メールで受信した契約書を確認し合意することで契約締結が完了します。また、契約書の印紙が不要になります。

■事業者向けの説明会を開催

時 9月26日(火) 午後1時30分～

場 文化プラザ・ルナホール

問 総務課契約係 (内線521)

地籍調査事業の現地調査

下石町の一部(石田団地周辺)で地籍調査事業の現地調査を実施します。土地境界の確認には地権者の皆さんの立会が必要です。ご協力をお願いします。

立会期間 11月上旬～12月下旬

■地元説明会を開催します

時 9月29日(金) 午後7時～9時、30日(土) 午前10時～午後3時

場 生涯学習館

問 建設総務課 (内線558)

農地の利用状況調査

遊休農地の把握、違反転用の防止のため、市内全ての農地の利用状況を調査します。9月、10月を調査月間として、農地を見回り調査しますので、ご理解とご協力をお願いします。

問 農業委員会事務局(産業振興課内 内線322)

お知らせ

令和5年度市功労者表彰
該当者調査

令和6年2月に社会福祉、保健衛生、教育文化、消防、経済などの分野で功労のあった方を表彰します。次の事項に該当する方がありましたら、10月6日(金)までに連絡をお願いします。

▷市内の同一事業所に30年以上勤務し、勤務状況が良好な方

※工業・商業組合などに加入している事業所へ勤務している方は、組合へ連絡をお願いします。

▷10年以上にわたってボランティア活動を続けている方

問 秘書広報課 (内線611)

産前産後期間
国民年金保険料の免除

国民年金第1号被保険者が出産した際、出産前後の一定期間の国民年金保険料が免除される制度です。※産前産後の免除期間は保険料を納付したものとみなし、将来年金を受け取る際に反映されます。

対 国民年金第1号被保険者で、出産日が平成31年2月1日以降の方
免除期間 出産予定日または出産日が属する月の前月から4カ月間(平成31年4月以降に限る)

※多胎妊娠の場合は、出産予定日または出産日が属する月の3カ月前から6カ月間

添付書類 ▷産前の届け出=母子健康手帳 ▷産後の届け出=市役所提出の場合は不要

※被保険者と子が別世帯の場合は、出生証明書などの出産日や親子関係を明らかにする書類が必要です。※申請書は日本年金機構ホームページからダウンロードできます。

問 市民課保険年金係(内線123) または多治見年金事務所(☎22-0255)

高齢者サロン

時・場

- ① 10月6日(金) 駄知公民館
 - ② 10月13日(金) 雨池公民館
 - ③ 10月20日(金) 雨池公民館
- 午前9時30分～11時30分

¥ 無料／申込不要

※開催日当日の午前8時30分に気象警報が出ていた場合は中止します。

問 市シルバー人材センター (☎57-3810)

食品ロスを減らそう

まだ食べられるのに捨てられてしまう食品ロスの量は、年間523万トン(令和3年度推計)に上っています。その約半分は家庭から出ています。食品ロスを減らすことでごみの焼却量を減らすことができ、CO2の削減にも結び付きます。一人一人が「もったいない」を意識して行動しましょう。

～できることから始めよう～

- ・食品ロスに関心を持ち、自分にできることを考える
- ・適量を購入・注文し、残さずに食べる
- ・消費期限と賞味期限を正しく理解し、まだ食べられる食品を捨てない
- ・一人一人が、「もったいない」を意識して行動する

問 環境センター (☎55-3325)

休日急病診療所 ※事前に問い合わせの上、受診してください。

10月の診療日 毎週日曜日、9日(月・祝)

受付時間 午前9時～11時30分、午後1時～3時

場 駄知町1272-5(駄知診療所併設・☎59-1500)

診療科 内科、小児科、発熱外来

※急病の際の医院照会は、

▷9月30日まで 救急医療情報センター (☎55-3799)

▷10月1日から 救急安心センターぎふ (#7119)

問 保健センター (☎55-2010)

ガイドヘルプ講座

視覚障がいのある方への理解を高め、外出時などに一緒に行動し支援するための基礎技術を学びます。

時 10月13日(金) 午前10時～午後4時

場 ウェルフェア土岐

¥ 弁当代540円

※金額は変更になる場合あり

持ち物 筆記用具、動きやすい服装(実技体験あり)

申・問 10月6日(金)までに電話またはFAXで、氏名・住所・電話番号を市社会福祉協議会(☎57-6661、FAX57-4611)へご連絡ください。

点字講座

視覚障がいのある方への理解を高め、書物などの情報を点字にする基礎技術を学びます。

時 11月7日～12月5日の毎週火曜日 午前10時～正午

場 ウェルフェア土岐

¥ テキスト代770円

※金額は変更になる場合あり

持ち物 筆記用具(点字器は貸し出します)

申・問 10月20日(金)までに電話またはFAXで、氏名・住所・電話番号を市社会福祉協議会(☎57-6661、FAX57-4611)へご連絡ください。

認知症サポーター ステップアップ講座

認知症の方やその家族が安心して暮らせるまちづくりについて、専門職と一緒に学び、地域での活動を考えてみませんか。

時 ①11月6日(月) ②11月13日(月) ③11月20日(月) 午後1時30分～3時30分(全3回)

場 市役所3階・大会議室3A

対 認知症サポーター養成講座を受講した方で、実際に地域で活動したい方、認知症にやさしいまちをつくりたい方

内 ①認知症の基礎知識(聖十字病院田伏英晶院長) ②認知症フレンドリー講座(朝日新聞社)

③グループワーク

¥ 無料

持ち物 筆記用具

申・問 10月20日(金)までに高齢介護課(内線231)へお申し込みください。

10月の認知症カフェ

■ よってこカフェ

時 10月12日(木) 午後2時～3時

場 ウェルフェア土岐

¥ 無料(ドリンク付き)

問 西部地域包括支援センター(☎57-8100)

■ みんなのカフェ

時 10月24日(火) 午前10時～11時

場 駄知公民館

¥ 100円(ドリンク、お菓子付き)

問 東部地域包括支援センター(☎50-1560)

■ ゆったり♪まったり

時 10月14日(土) 午後1時45分～3時

場 北部地域包括支援センター

¥ 100円(ドリンク、お菓子付き)

問 北部地域包括支援センター(☎56-0801)

司法書士会無料法律相談

時 9月30日(土) 午前10時～午後4時 (予約不要)

場 ①まなびパークたじみ
②中津川市ひと・まちテラス

内 相続、遺言、財産分与、債権整理、成年後見など

問 ①けやき司法書士事務所(渡邊さん・☎53-2885)、②司法書士鈴木素子さん(☎0573-66-9455)

日商簿記検定試験

時 11月19日(日)

場 土岐商工会議所

¥ ▷1級=7,850円 ▷2級=4,720円 ▷3級=2,850円

申込期間 10月2日(月)～20日(金)

申込方法 ▷窓口=申込書に必要事項を記入の上、受験料を添えてお申し込みください。▷インターネット=土岐商工会議所ホームページからお申し込みください。
※別途ネット申込手数料660円が必要です。

問 土岐商工会議所(☎54-1131)

家族教室

家族が精神疾患になった時、一人でつらい思いを抱えていませんか。専門医と病気について学び、同じ立場の方と情報交換などを行う教室を開催します。秘密は厳守します。ぜひご参加ください。

時 ①9月30日(土) ②10月28日(土) 午後2時～4時

場 東濃西部総合庁舎5階・大会議室

対 市内在住の精神疾患(うつ病など)で治療中の方を支えるご家族

申・問 開催日の2日前までに、東濃保健所健康増進課(☎23-1111・内線362)へお申し込みください。

行政書士無料相談

時 10月18日(水) 午前10時～午後3時 ※予約優先

場 市役所1階・相談室1A B

内 遺言、相続、ビザの申請など

申・問 岐阜県行政書士会東濃支部(鈴木さん・☎090-3586-1710)

野焼きは原則禁止です

野焼きは「廃棄物の処理及び清掃に関する法律」により原則禁止となっています。例外となる焼却であっても、生活環境上支障を与えるなどの苦情があった場合は、処分や指導の対象です。

また、一定の構造基準を満たしていない焼却炉は、使用が禁止されています。ドラム缶、ブロック、レンガなどを使用した簡易な焼却炉によるごみの焼却はできません。

問 生活環境課(内線178)
HP 1004014

東濃圏域ひきこもり居場所事業「いくるば東濃」

時 10月14日(土)、11月25日(土)、28日(火) 午前11時～午後3時(時間内は出入り自由)

場 文化プラザ・第2研修室

対 社会との関わり方に悩んでいる本人とご家族

内 本人の居場所、家族相談、家族同士の交流など、過ごし方は自由

¥ 参加無料/申込不要

問 いくるば・とき(☎26-9672)

9月21日(木)～30日(土)は
秋の全国交通安全運動

運動の重点

- ①子どもと高齢者をはじめとする歩行者の安全確保
- ②夕暮れ時と夜間の交通事故防止および飲酒運転の根絶
- ③自転車などのヘルメット着用と交通ルール遵守の徹底

9月30日は
「交通事故死ゼロを目指す日」

問 生活環境課(内線171)

夜間の危険「蒸発現象(グレア現象)」に注意しましょう

自転車と対向車のライトが重なり、道路を横断している歩行者や自転車などが見えなくなる現象のことを蒸発現象(グレア現象)といいます。夜間ヘッドライトを点灯して走行中に、対向車が見えてきたら、左右をよく見て歩行者や自転車がいないかを確認しましょう。

また、道路を横断中の歩行者や自転車に気付いたら直ぐに停止できるよう、安全な速度で走行しましょう。



問 多治見警察署(☎22-0110)

下石公民館 名曲コンサート

ベートーヴェンと彼を取り巻く作曲家の作品を室内楽でお届けします。

時 10月14日(土) 午後2時開演

場 下石公民館

出演 小山陽二郎(指揮)、井籠綾香、平野藍、峰島祐輔 他

¥ 入場無料/申込不要

問 下石公民館 (☎57-5727)

観光ガイドの会ふるさと発見講座 「江戸時代の道中記から第2弾」

時 9月28日(木) 午前10時～正午

場 文化プラザ・第1研修室

定 10人

申・問 観光ガイドの会(水野会長 ☎090-7916-5363)へお申込みください。

事業主の皆さんへ 中小企業退職金共済制度

- ▷国の制度だから安心!
- ▷掛け金は全額非課税!
- ▷社外積立で管理も簡単!

詳しくはホームページで

問 中小企業退職金共済事業本部 (☎03-6907-1234)

建設業の皆さんへ 建設業退職金共済制度

- ▷国の制度だから安心!
- ▷掛け金は全額非課税!
- ▷国が掛け金の一部を助成!

詳しくはホームページで

問 建設業退職金共済事業岐阜支部 (☎058-276-3744)

中部大学「知識の森開放講座」 「文学館」へのいざない

自宅に居ながら、中部大学の講座をZoomで受講できます。

時 10月25日(水) 午後1時30分～3時(当日視聴できなくても、後日録画配信で視聴できます)

対 どなたでも

¥ 1,000円

講師 中部大学 杉本和弘教授

申 10月22日(日)までに中部大学ホームページからお申し込みください。



問 中部大学地域連携センター (☎0568-51-4392)

令和5年秋巡業 大相撲多治見場所

横綱や大関をはじめ幕内力士ら日本相撲協会総勢約200人が集結。本場所さながらの迫力ある取組や巡業ならではの朝稽古・初っ切りなどを開催します。

時 10月17日(火) 午前9時～午後3時

場 感謝と挑戦のTYK体育館(多治見市大畑町)

※チケット料金などの詳細は、大相撲多治見場所実行委員会のホームページをご確認ください。

問 大相撲多治見場所実行委員会 (☎0120-158-200)

第33回ブラスの集い

生徒たちが企画・運営するコンサートです。各学校の演奏に加え、4年ぶりに復活した学校&学年の垣根を越えた合同バンドによる演奏も見どころです。ブラスに対する情熱・愛情をぜひ体感してください。

時 10月9日(月・祝) 午後1時30分開演

場 文化プラザ・サンホール

参加校 土岐津中学校・西陵中学校・駄知中学校・泉中学校・土岐商業高校・土岐紅陵高校

¥ 無料

問 文化プラザ (☎55-5711)

秋の栗きんとん・栗菓子祭り

東美濃の特産品「栗きんとん・栗菓子」が一堂に会し、各店舗のこだわりが詰まったおいしさを楽しむことができます。他にもキッチンカーやキッズコーナー、お楽しみ抽選会を開催。秋の味覚を味わいに出掛けませんか。

時 10月21日(土)、22日(日) 午前10時～午後5時

場 テラスゲート土岐・まちゆい

問 もとてらす東美濃 (☎55-1123)

献血のお願い

時 10月13日(金)

午前10時～11時30分

午後1時～4時

場 土岐市役所

対 17歳以上69歳以下の方
※400ml 献血限定

※年齢・体重で献血基準が変わります。

問 保健センター(☎55-2010)



ハロウィンジャンボ5億円
(1等3億円・前後賞各1億円合わせて)
ハロウィンジャンボミニ5,000万円
(1等3千万円・前後賞各1千万円合わせて)
この宝くじの収益金は市町村の明るく住みよいまちづくりに使われます。
9月20日(水) 2種類同時発売! 発売期間 9/20◎～10/20◎
抽せん日 10/27◎
各1枚 300円
公益財団法人 岐阜県市町村振興協会

誰一人取り残さない 安全安心なやさしいまちを目指して

Re Start

まちづくり推進課（内線326）

Vol.15

中学生保護司 今年はいオンで活躍

7月は「社会を明るくする運動」の強調月間でした。今年も「一日中学生保護司」として委嘱された市内各中学校の代表生徒たちが、保護司の皆さんや市長らとともに街頭啓発を行いました。

今年も、委嘱式も街頭啓発もイオンモール土岐で行い、イオンモールを訪れた方々にうちわを配りながら声掛けを行いました。若者が、犯罪や非行とその立ち直りについて考える良いきっかけになりました。



人権感覚を高め お互いを認め合う 人権尊重のまちづくり

人権のまど

まちづくり推進課（内線326）

外国人の人権

出入国在留管理庁の発表によると、令和4年末の在留外国人数は307万5,213人で、初めて300万人を超え過去最高を更新しました。こうした中、文化の違いによる理解不足などから外国人に対する偏見や差別が生じています。

日常生活では、外国人を特別視することなく文化の違いを尊重すること、また就労の場においては、日本人と同様の扱いで、その能力が十分に発揮される環境を整えるなど、外国人が偏見や差別を受けることなく、地域社会の一員として生き生きと安心して生活できる社会づくりが大切です。

外国人に対する偏見や差別をなくしていくため、文化などの多様性を認め合い、外国人の生活習慣などを理解・尊重するとともに、お互いの人権に配慮した行動をとりましょう。

外国人のための人権相談窓口
（法務省ホームページ）



ようこそ手話の世界へ 福祉課（内線217）

これまでに紹介した手話写真の動画を見ることができます。



もしもに備えて

台風やゲリラ豪雨などにより、さまざまな災害が各地で起こっています。緊急速報やサイレンが聞こえず、リアルタイムで情報を得ることができない人は、今自分がおかれている状況が分からないという「情報のない恐怖」にさらされます。

東日本大震災の時、避難指示の放送を知らずに逃げ遅れた人がいた一方で、近所の方の声掛けで一緒に避難して助かった人もいました。生死を分けた一つの理由としてあげられるのは、普段からの地域とのつながりです。日常的なコミュニケーションの積み重ねが地域の一員としてのつながりをつくり、万一の災害の時の大きな支えになります。

日頃のあいさつや交流は聞こえる人も聞こえない人も、双方にとって大切なコミュニケーションです。そして、「身近な人々との助け合い」は災害時に生き延びるカギとなり、災害に対する一番の備えになります。聞こえる人も聞こえない人も、近所の方との小さなコミュニケーションから始めてみませんか。

かんたん手話講座 「避難所へ行こう」

「避難所」



両拳を右上に
さっと上げる



右手の指を折り曲げ、
下に向けて軽く下ろす

「一緒に行く」



人差し指を左右から寄せるように添わせ、前に出す

テーマ 「いぬ」

古来、日本では狼を「ヤマイヌ」、犬を「イエイヌ」と呼んでいたとか。ジブリ映画に出ていた「山犬」の彼らは狼なので飼えませんが、白くて大きい犬はかわいいですね。



奥田 香代『もっとよくわかる
犬種図鑑ミックス犬100種』
(メイツユニバーサルコンテンツ)

親が柴犬とパグの犬はどんな見た目？純血種の特徴を受け継ぎつつ、ちょっと違って個性的な可愛らしさを持つミックス犬の魅力に触れてみませんか。



高野 一枝『図書館司書32人が
選んだ犬の本棚』(郵研社)

人と犬の歴史、犬の図鑑、犬との暮らし方、犬が出てくるお話など。図書館司書が選んだ犬に関するさまざまな分野の本が紹介されています。魅力的な犬の本に出会う手助けになるかも。



太田 京子『クマが出た！助けて
ベアドッグ』(岩崎書店)

森から出てきたクマを再び森に追い払う訓練を受けた犬を「ベアドッグ」と呼ぶそうです。人とクマとの共存のために活躍するベアドッグたち。職業犬の話が好きな方におすすめです。

とっておきの一冊を紹介します

とき読書っこクラブ
土岐津中学校1年
松本 咲空さん



捨て犬・未来、しあわせの足あと

著者：今西乃子 写真：浜田一男
出版：岩崎書店

私が紹介する本は「捨て犬・未来、しあわせの足あと」です。

この本は、虐待され右目が見えなくて右後ろ足がない捨て犬だった柴犬「未来」が、保護され、優しい飼い主さんと生きていく未来の15年間に書かれている本です。

新しい飼い主さんが散歩していると、そんな未来を見たいろんな人に「かわいそうに…」とか言われました。飼い主さんは悲しい気持ちになりましたが、ある一人の少女が未来をみて「がんばっているんだね」と小さな声で言いました。飼い主さんは、未来がかわいそうな犬でなく「一生懸命生きていく犬」と思ってもらえてうれしくなりました。私はこの場面が心に残りました。

未来は飼い主さんと一緒に小・中学校、少年院、刑務所に行き「命の授業」を行う活動をしました。

私はこの本を読んで命の大切さと、外見よりも心や生き方の大切さが分かりました。ぜひ読んでみてください。



10月の休館日

| 日 | 月 | 火 | 水 | 木 | 金 | 土 | 開館時間 |
|----|----|----|----|----|----|----|--|
| 1 | 2 | 3 | 4 | 5 | 6 | 7 | ▶火～金曜日 10:00～19:00 |
| 8 | 9 | 10 | 11 | 12 | 13 | 14 | ▶土・日曜日、祝日 10:00～17:00 |
| 15 | 16 | 17 | 18 | 19 | 20 | 21 | ※変更があった場合は、 図書館HPやTwitter でお知らせします |
| 22 | 23 | 24 | 25 | 26 | 27 | 28 | |
| 29 | 30 | 31 | | | | | |
| | | | | | | | |

※9月25日(月)から10月2日(月)は、蔵書点検および設備工事のため休館します。返却ポストは利用することができます。

図書館からのお知らせ

図書館空調設備の老朽化に伴い、令和6年3月22日(金)まで空調設備の改修工事を行います。そのため、下記期間中は空調が停止します。また、工事期間中は騒音が発生する場合があります。利用者の皆さんにはご迷惑をお掛けしますが、ご理解ご協力をお願いします。

空調停止予定期間 10月3日(火)～27日(金)

うちんたあのお宝、なんやね？

第33回 美濃焼をとりまく現代の作り手たち

1400年の長い歴史を持つ美濃焼。私たちにとって身近な美濃焼は、暮らしを支える産業であり、伝統工芸であり、芸術でもあり、多様な側面を有しています。

新しい博物館の建て替えに向けて、今年度いっぱいをめどに一時休館となる当館では、開館44年の収集の軌跡を紹介する展覧会をシリーズで開催しています。9月からはその第2弾として「現代の作り手たち」をテーマに、土岐市政のあゆみと密接に関わり合いながら形成されてきた当館の美術工芸コレクションをご紹介します。

まず、当館の美術工芸コレクションの礎となるのは、初代土岐市長二宮安德氏が在職中に収集した400点を超える作品群です。地元作家のみならず、濱田庄司や棟方志功といった民藝作家たちとの交流もうかがい知ることが出来ます。

そして、姉妹都市イタリアファ

エンツァ市の作家カルロ・ザウリやジョバンニ・チマッティの作品からは、歴史ある陶磁器産地同士の文化交流の足跡をたどることができます。

1986年（昭和61年）には、当市主催のもと日本現代陶彫展が始まり、やきものを器（道具）ではなく芸術としても大きく発展させようという動きが出てきます。さらに、1989年（平成元年）に土岐市織部の日が制定されると、400年前に茶陶「美濃桃山陶」を生産した歴史を背景に、織部の心作陶展や現代茶陶展が開催されるようになります。特に、現代茶陶展は現在も続く全国規模の公募展として、多くの作り手の登竜門となっております。

本展で展示する約70点の作品からは、当市が歩んできた時代の流れと、この地に関わり各々の創作の行く先を模索した作り手たちの姿を垣間見ることが出来ます。



《七彩茶入れ》 アーグネス・フス
第14回現代茶陶展 奨励賞（令和4年）

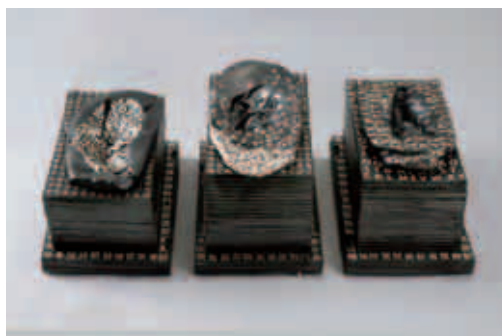

《問自考》 柴田節郎
第1回ユーモア陶彫展 優秀賞（平成9年）

イベントのご案内



現代の作り手たち



9.9日・12.10日

土岐市美濃陶磁歴史館

美濃陶磁歴史館 ☎55-1245

顔に黒い斑点 —マユタテアカネ—

秋が深まるにつれ、たくさんの赤とんぼが飛び交うようになります。鮮やかな夕焼け色をしているため赤トンボと呼ばれていますが、「アカトンボ」という種類のトンボはありません。赤トンボと呼ばれているトンボのほとんどは、「〇〇アカネ」という名前が付けられたアカネ属という仲間で、陶史の森でも数種類のアカネ属に出会えます。どのトンボも赤い体をしていますが、翅や胸部の模様に違いがあり、顔面に2つの黒い斑点がある赤トンボを「マユタテアカネ」といいます。

大きさは3～4cmぐらいで、オスは成熟すると、真っ赤なお腹になります。メスは赤くなることはありませんが、オス・メスどちらも顔面に2つの黒い眉斑^{ひぼん}があり、眉を立てたように見えるのでこの名前が付けました。6月頃から見られ、8月から10月までが最盛期になります。卵の状態で数カ月を過ごし、幼虫期間も3～6カ月ほどで、一年一世代での世代交代を繰り返します。平地から低山地の湿地や池などで全国的に見ることができ、木立が多くて日陰が多いような薄暗い環境が好みようです。飛んでいる時は分かりにくいですが、小枝などに止まって休んでいる時に顔の眉斑を見てください。

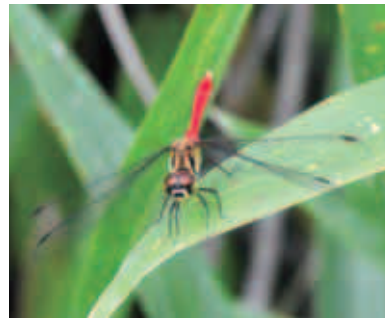

マユタテアカネのオス



オス・メスの連結



草花のしおり作り教室を開催しました。始めにしおりの作り方について説明を聞き、しおりにする花や葉っぱを採りに行きました。その後、ネイチャーセンター内でパウチを使ってしおりを作りました。親子で相談しながらレイアウトを工夫して、きれいなしおりをたくさん作りました。

親子でしおりづくり

森の日記 / 7月8日(土)

教室のご案内

バードウォッチング (要申込/定員10人/雨天中止)

9月

9月24日(日) 午前9時～11時
初秋の野鳥を観察します。

10月

10月22日(日) 午前9時～11時
秋の野鳥を観察します。

陶史の森ネイチャーセンター横、林泉の池堤防に集合してください。

きのご教室 (要申込)

10月1日(日) 午前9時～11時

陶史の森に生えるきのを観察します。

9時～10時 各自できのを採集

10時 ウッドイドームにて受付

小グループ判別会 (講師対応)

11時 解散

陶史の森は自然環境保護地域です。動植物や石などは絶対に採らないでください。また、ペットの同伴はご遠慮ください。

編集・発行
 土岐市役所秘書広報課広報広聴係
 〒509-5192
 土岐市土岐津町土岐口2101
 ☎0572-54-1111



岐阜県内のすべてがそろった
 “電子書籍”ポータルサイト「ギフブックス」
Giftu books



スマホで広報とぎが読めます
マチアロ



適切に管理されたFSC®
 認証材からの原料が
 より再生資源から作
 れています。

人口と世帯数〈8月末日現在の住民基本台帳より集計〉()内は前月比

総人口 55,234人(-71人)
 男 26,835人(-28人) 女 28,399人(-43人)
 世帯数 24,744戸(- 8戸)

火災と救急出動〈8月末日現在〉

火災発生 0件(14件)
 救急出動 313件(2,097件)

交通事故〈7月〉(累計)

人身事故 10件(65件)
 負傷者 15人(98人)
 死亡者 0人(0人)

ひとりで悩まないで

10月の相談窓口

※予約は電話でも可能です。
 ※相談会場には、終了時間の30分前までにお越しください。

今月の納付

下水道事業受益者負担金
 および分担金(第2期)
 納期限 10月2日(月)
 再振替 10月16日(月)
 〇 上下水道課(内線342)

市民相談

毎週火曜日
 午後1時～4時
 市役所2階・会議室2B
 ■生活環境課(内線171)

人権相談

10月12日(木)
 午後1時30分～3時30分
 市役所3階・相談室3B
 ■まちづくり推進課(内線326)

弁護士無料法律相談

10月16日(月) 午後1時～3時40分(1人20分間)
 市役所2階・会議室2A
 ※要予約・10月2日(月) 午前9時から先着8人まで。
 ※市内在住で、半年以内に利用していない方が対象

行政相談 要予約

10月11日・25日(水)
 午後1時～3時
 市役所3階・相談室3B
 ■生活環境課(内線171)

知的障がい者相談

10月4日(水)
 午前10時～午後3時
 文化プラザ
 ■福祉課(内線218)

■生活環境課(内線171)

**障がい者
 就労支援巡回相談**

10月3日(火)
 午後1時30分～3時
 ホーリークロスセンター
 ■サテライトt(☎26-9721)

消費生活相談

毎週月～金曜日
 午前9時～午後4時
 市役所1階・生活環境課
 ■生活環境課(内線172)

高齢者の生活・介護相談

毎週月～金曜日(祝日除く) 午前8時30分～午後5時15分
 ■中部地域包括支援センター(☎54-1311)
 ■西部地域包括支援センター(☎57-8100)
 ■東部地域包括支援センター(☎50-1560)
 ■北部地域包括支援センター(☎56-0801)

**健康相談 禁煙相談
 食事相談
 みそ汁の塩分測定**

10月20日(金)
 午前9時30分～10時45分
 保健センター
 ※予約優先
 ■保健センター(☎55-2010)

こころの健康相談 要予約

10月25日(水)
 午前9時30分～11時
 東濃西部総合庁舎
 ■東濃保健所(☎23-1111)
 ■保健センター(☎55-2010)

休日歯科診療 ※事前に問い合わせの上、受診してください。

10月9日(月・祝) 午前9時～午後3時
 水野歯科医院(泉町:☎55-1015)
 ■保健センター(☎55-2010)



ぬりえコーナー

※このぬりえは、土岐紅陵高等学校美術工芸系列の生徒の皆さんに作成していただきました。